РЕАБІЛІТОВАНІ ІСТОРІЄЮ

ЧЕРКАСЬКА ОБЛАСТЬ

Лисянка
Жашків
Звенигородка
Монастирище
Маньківка
Катеринопіль
Тальне
Христинівка
Умань

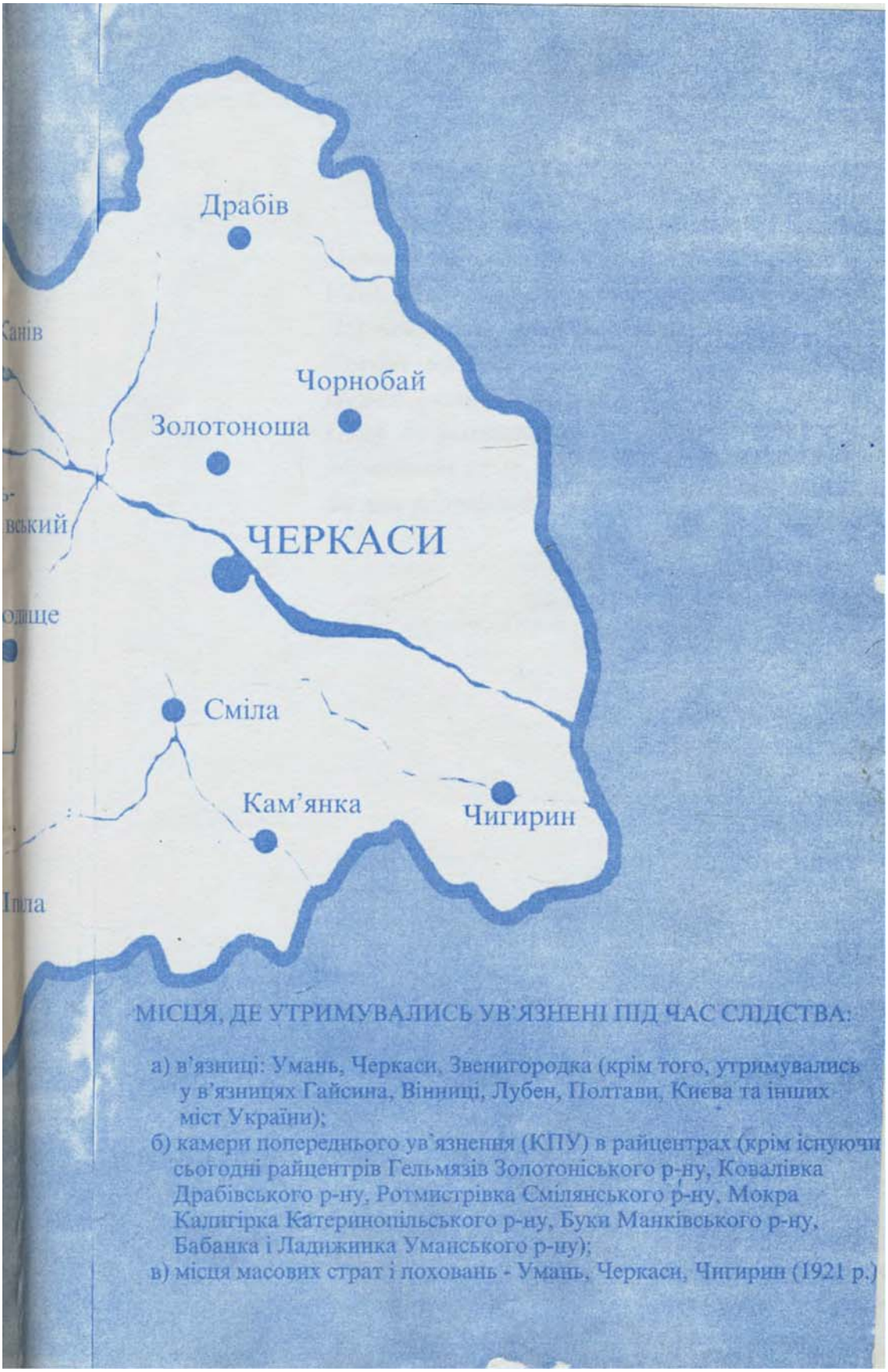

МІСЦЯ, ДЕ УТРИМУВАЛИСЬ УВ'ЯЗНЕНІ ПІД ЧАС СЛІДСТВА:

а) в'язниці: Умань, Черкаси, Звенигородка (крім того, утримувались у в'язницях Гайсина, Вінниці, Лубен, Полтави, Києва та інших міст України);

б) камери попереднього ув'язнення (КПУ) в райцентрах (крім існуючих сьогодні райцентрів Гельмязів Золотоніського р-ну, Ковалівка Драбівського р-ну, Ротмистрівка Смілянського р-ну, Мокра Калигірка Катеринопільського р-ну, Буки Манківського р-ну, Бабанка і Ладижинка Уманського р-ну);

в) місця масових страт і поховань - Умань, Черкаси, Чигирин (1921 р.)

Отак і ви прочитайте!
Щоб не сонним снились
Всі неправди, щоб розкрились
Високі могили
Перед вашими очима,
Щоб ви розпитали
Мучеників кого, коли,
За що розпинали!

Тарас Шевченко

"І мертвим, і живим..."
(Повне зібрання у 6 томах.К.,1969 р. Т.І, Стор. 335)

НАЦІОНАЛЬНА АКАДЕМІЯ НАУК УКРАЇНИ ІНСТИТУТ ІСТОРІЇ УКРАЇНИ

РЕАБІЛІТОВАНІ ІСТОРІЄЮ

У ДВАДЦЯТИ СЕМИ ТОМАХ

ГОЛОВНА РЕДАКЦІЙНА КОЛЕГІЯ

ТРОНЬКО П. Т.
(голова)
ДАНИЛЮК Ю. З.
(заступник голови)
РЕЄНТ О. П.
(заступник голови)
БОГУН С. М.
БОГУЦЬКИЙ Ю. П.
ВОЙНАЛОВИЧ В. А.
ГОРБИК В. О.
ЖУЛИНСЬКИЙ М. Г.
ЗЕМЛЯНСЬКИЙ Ю. В.
ЗЯБЛЮК М. П.
КОКІН С. А.
КРЕМІНЬ В. Г.
КУРАС І. Ф.
ЛИТВИН В. М.
МАРЧУК Є. К.
ПИРІГ Р. Я.
ПШЕННІКОВ О. М.
РЕПРИНЦЕВ В. Ф.
РУБЛЬОВ О. С.
СКЛЯРЕНКО Є. М.
СМИРНОВ Ю. О.
СМОЛІЙ В. А.
СОХАНЬ П. С.
ЧИЖ І. С.
ШЕМШУЧЕНКО Ю. С.

КИЇВ – ЧЕРКАСИ
2002

ЧЕРКАСЬКА ОБЛАСНА РАДА І ОБЛАСНА ДЕРЖАДМІНІСТРАЦІЯ

РЕАБІЛІТОВАНІ ІСТОРІЄЮ

ЧЕРКАСЬКА ОБЛАСТЬ

Книга друга

ЧЕРКАСЬКА ОБЛАСНА РЕДАКЦІЙНА КОЛЕГІЯ

ЧАБАН А. Ю.
(голова)
ПОЛІЩУК В. Т.
(заступник голови)
ЖУК П. М.
(секретар редакційної колегії)
ГОЛОВКОВСЬКИЙ В. С.
ДУБОВИЙ О. М.
КЛИМЕНКО Т. А.
КУЛЕША В. О.
МОРОЗОВ А. Г.
КУЛІНСЬКИЙ М. Й.
КОЗЛЕНКО І. Г.
КОСТЕЦЬКИЙ М. А.
КОЧЕГАРОВ О. Д.
ТОМІЛЕНКО С. А.
ШПАК В. Т.
ЗАХАРЧЕНКО В. І.

ЧЕРКАСЬКА ОБЛАСНА РЕДАКЦІЙНО-ВИДАВНИЧА ГРУПА ПО ПІДГОТОВЦІ ТОМУ

ЖУК П. М.
ЗАХАРЧЕНКО В. І.
РУБЦОВА В. Г.
КРИВЕНКО С. І.
ДАВИДЕНКО В. О.

Видавництво "Відлуння-Плюс"

ББК 63.3
Р-31

© РЕАБІЛІТОВАНІ ІСТОРІЄЮ

ЧЕРКАСЬКА ОБЛАСТЬ

Книга друга

Черкаси: Відлуння-Плюс, 2002. – 480 с.
ISBN 966-963-008-0

Друга книга серії "Реабілітовані історією. Черкаська область" є публікацією довідок УСБ по Черкаській області про реабілітованих, репресованих в судовому порядку, відкриває видання трагічного мартирологу жертв політичних репресій на Черкащині. Скупі рядки біографічних даних людей різних за своїм соціальним походженням, національністю, освітою, місцем у суспільстві, життя яких стало суцільною трагедією внаслідок необґрунтованих звинувачень, б'ють на сполох, закликають замислитися кожного над тим, що в числі "розстрільних" вироків чи ув'язнення в концтаборах громадянам за уявною підозрою в намірах "повалити радянську владу", здійсненні терористичних актів, шпигунстві і т.д. міг бути будь-хто, незалежно від поглядів, партійності, національності, соціального становища... Якщо попередні покоління нічому не навчили тріумф і трагедія Паризької комуни, істинність демократії і жорстокість в дні диктатури якобінців, то, можливо, прилучення до пам'яті власної долі, власного тріумфу і трагедії застереже від повторення зловісних періодів історії.

Видання гідно поповнить бібліотеку новітньої історії України. Воно призначене для широких верств читачів: наукових працівників, викладачів і студентів вузів, курсантів, учнів, службовців, робітників і селян – всіх, хто не байдужий до майбутнього нашої Вітчизни, хто прагне знати правду про найжахливіші в історії людства сторінки тоталітаризму.

ББК 63.3

ISBN 966-963-008-0

РОЗДІЛ І.

СПИСКИ РЕАБІЛІТОВАНИХ ЖЕРТВ ТОТАЛІТАРНОГО РЕЖИМУ, РЕПРЕСОВАНИХ В СУДОВОМУ ПОРЯДКУ

А

АБРАМОВ Микола Михайлович, 1924 р. н., уродженець с. Чупрово Новоторжського р-ну Калінінської обл. До арешту проживав у м. Черкаси. Росіянин, б/п, освіта середня, одружений. До арешту працював майстром опалювання цегли Черкаської друкарні. Арештований 14.08.1959 р. Засуджений 29.10.1959 р. Черкаським обл. судом до 4 р. ВТТ за ст. 7 ч.1 закону "Про кримінальну відповідальність за державні злочини" від 14.08.1959 р. Реабілітований 13.04.1994 р. прокуратурою Черкаської обл.

АВРАМЕНКО Аркадій Іванович, 1908 р. н., уродженець м. Черкаси, військовослужбовець. Українець, б/п (виключений з членів ВКП(б), одружений. До арешту проходив службу помічником зв'язку 161 СД. Арештований 06.08.1941 р. за ст. 58-1 "б" КК РРФСР. 30.09. 1941 р. ВТ Орловського ВО виправданий.

АВРАМЕНКО Єлисей Якович, 1876 р. н., уродженець і мешканець с. Стеблів Корсунь-Шевченківського р-ну Черкаської обл. Українець, б/п, освіта нижча, одружений. До арешту працював в особистому господарстві. Арештований 07.04.1929 р. Засуджений 09.06.1929 р. Шевченківським окружним судом до 3 р. позбавлення волі за ст. 54-10 ч.2 КК УРСР. Реабілітований 17.10.1992 р. прокуратурою Черкаської обл.

АВРАМЕНКО Назар Лазарович, 1860 р. н., уродженець і мешканець с. Стеблів Корсунь-Шевченківського р-ну Черкаської обл. Українець, б/п, малописьменний, одружений. До арешту працював в особистому господарстві. Арештований 07.04.1929 р. Засуджений 09.06.1929 р. Шевченківським окружним судом за ст. 54-10 КК УРСР до 3 р. позбавлення волі. Реабілітований 17.10.1991 р. прокуратурою Черкаської обл.

АВРАМЕНКО Олександр Семенович, 1913 р. н., уродженець с.Плешкані Золотоніського р-ну Черкаської обл., військовослужбовець. Українець, б/п, освіта 4 класи, одружений. До арешту проходив службу рядовим червоноармійцем РСЧА. Арештований 26.08.1942 р. Засуджений 04.09.1942 р. ВТ 13 району авіаційного базування за ст. 58-10 ч.2 КК РРФСР до 10 р. ВТТ. Реабілітований 01.12.1989 р. ВТ Московського ВО.

АГАФОНОВА Олександра Василівна, 1920 р. н., уродженка Аткарського р-ну Саратовської обл. До арешту проживала в м. Сміла. Росіянка, б/п, освіта середня, неодружена. Працювала лаборанткою залізничної лікарні ст. ім. Т.Шевченка. Арештована 24.12.1958 р. Засуджена 05.05.1959 р. Черкаським обл. судом за ст. 7 ч.1 п.9 закону "Про кримінальну відповідальність за держзлочини" до 6 р. позбавлення волі. Реабілітована 18.07.1991 р. прокуратурою Черкаської обл.

АЛЕКСЕЄНКО Анатолій Іванович, 1896 р. н., уродженець м.Охтирка Сумської обл. До арешту проживав у м. Умань. Українець, б/п, освіта вища, одружений. До арешту працював директором птахокомбінату. Арештований 28.11.1944 р. Засуджений 25.05.1945 р. ВТ військ НКВС Українського ВО за ст.ст. 54-3, 54-10 КК УРСР до 10 р. ВТТ. Реабілітований 23.09.1991 р. прокуратурою Черкаської обл.

АЛЕКСЕЄНКО Гнат Єгорович, 1889 р. н., уродженець і мешканець с. Ревівка Кам'янського р-ну Черкаської обл. Українець, б/п, освіта нижча, одружений. До арешту працював продавцем кооперації с. Ревівка. Арештований 09.05.1937 р. Засуджений 05.10.1937 р. спец. колегією Київського обл. суду за ст.ст. 54-10, 54-11 КК УРСР до 10 р. з позбавленням у правах на 5 р. Ухвалою судової колегії з кримінальних справ Верховного Суду УРСР від 25.01.1990 р. вирок скасовано, справу закрито за відсутністю складу злочину.

АЛЕКСЕЄНКО Григорій Данилович, 1897 р. н., уродженець і мешканець с.Берестовець Уманського р-ну Черкаської обл. Українець, б/п, освіта сільська трирічна школа, одружений, член колгоспу с.Берестовець. Арештований 23.11.1935 р. Засуджений ухвалою спец. колегії Верховного Суду УРСР від 22.08.1936 р. за ст. 54-10 ч.1 КК УРСР до 5 р. позбавлення волі з позбавленням у правах на 3 р. Пленумом Верховного Суду УРСР від 20.04.1990 р. справу закрито.

АЛЕКСЕЄНКО Іван Федосійович, 1905 р. н., уродженець с.Подібна Маньківського р-ну Черкаської обл. До арешту проживав у м. Вологда, 34 ЗСП (військовослужбовець). Українець, б/п, освіта 4 класи, одружений. До арешту проходив службу стрілком 34 ЗСП Архангельського ВО. Арештований 14.08.1943 р. Засуджений 03.09.1943 р. ВТ 29 стрілецької запасної бригади Архангельського ВО за ст. 58-10 ч.2 КК РРФСР до 10 р. ВТТ. Реабілітований 10.12.1989 р. військовою прокуратурою Ленінградського ВО.

АЛЬОХІН Іван Григорович, 1908 р. н., уродженець с. Петрівка Мелітопольського р-ну Запорізької обл., б/п, малописьменний, одружений. До арешту працював заступником

начальника пожежної команди Львівської залізниці. Арештований 17.07.1941 р. Засуджений 18.07. 1941 р. ВТ Одеської залізниці за ст. 54-10 ч.2 КК УРСР до 10 р. ВТТ з пораженням у правах на 3 р. Реабілітований 02.02. 1990 р. ВТ Київського ВО.

АНДРІЄВСЬКИЙ Олександр Володимирович, 1900 р. н., уродженець і мешканець с. Дмитрівка Золотоніського р-ну Черкаської обл. Українець, б/п, освіта початкова, одружений, колгоспник колгоспу "Більшовик". Арештований 15.12.1937 р. Засуджений 31.03.1938 р. Полтавським обл. судом за ст. 54-10 ч.1 КК УРСР до 6 р. позбавлення волі з пораженням у правах на 2 р. 12 .06.1968 р. Верховним Судом УРСР вирок скасовано, справу припинено за відсутністю складу злочину.

АНДРІЄНКО Володимир Михайлович, 1896 р. н., уродженець с. Бровахи Корсунь-Шевченківського р-ну Черкаської обл., мешканець с.Кірове Корсунь-Шевченківського р-ну Черкаської обл. Українець, б/п, освіта початкова, неодружений, без певного роду занять. Арештований 16.08.1949 р. Засуджений 23-24.08.1949 р. Київським обл. судом за ст. ст 54-10 ч.2, 54-11 КК УРСР до 25 р. позбавлення волі. Верховним Судом УРСР 18.04.1955 р. строк покарання знижений до 10 р. Реабілітований 28.10.1991 р. прокуратурою Черкаської обл.

АНДРІЄНКО Михайло Савович, 1896 р. н., уродженець с. Бровахи Корсунь-Шевченківського р-ну Черкаської обл., проживав у с.Кірове Корсунь-Шевченківського р-ну. Українець, б/п, освіта початкова, без певного роду занять. Арештований 16.08.1949 р. Засуджений 23-24.08. 1949 р. Київським обл. судом за ст.ст. 54-10 ч.2, 54-11 КК УРСР до 25 р. позбавлення волі. Постановою Верховного Суду УРСР від 18.04.1955 р. строк покарання знижено до 10 р. позбавлення волі. Реабілітований 28.10.1991 р. прокуратурою Черкаської обл.

АНДРІЄНКО Панас Сергійович, 1904 р. н., уродженець і мешканець с.Мліїв Городищенського р-ну Черкаської обл. Українець, б/п, освіта 4 класи, одружений. До арешту червоноармієць-тесляр шпиталю 4433. Арештований 27.03.1945 р. Виправданий 09.06.1945 р. ВТ тилу 2 Українського фронту за ст. 58-10 ч.2 КК РРФСР.

АНДРІЄНКО Сава Харитонович, 1875 р.н., уродженець с. Вільхівчик Корсунь-Шевченківського р-ну Черкаської обл., мешканець с.Кірове Корсунь-Шевченківського р-ну Черкаської обл. Українець, б/п, освіта початкова, одружений, без певного роду занять. Арештований 16.08. 1949 р. Засуджений 23-24.08.1949 р. Київським обл. судом за ст. 54-10 ч.2, 54-11 КК УРСР до 25 р. позбавлення волі. Верховним Судом УРСР 18.04. 1955 р. строк покарання знижено до 10 р. позбавлення волі. Реабілітований 28.10.1991 р. прокуратурою Черкаської обл.

АНДРІЄНКО Текля Семенівна, 1893 р. н., уродженка с. Моринці Звенигородського р-ну Черкаської обл., мешканка с.Кірове Корсунь-Шевченківського р-ну Черкаської обл. Українка, б/п, неписьменна, заміжня, без певного роду занять. Арештована 16.08.1949 р. Засуджена 23-24.08.1949 р. Київським обл. судом за ст.ст. 54-10 ч.2, 54-11 КК УРСР до 25 р. позбавлення волі. Верховним Судом УРСР 18.04.1955 р. строк покарання знижено до 8 р. позбавлення волі. Реабілітована 30.12. 1991 р. прокуратурою Черкаської обл.

АНДРУШКО (АНДРУЩЕНКО) Нестір Гнатович, 1900 р. н., уродженець с. Пішки Корсунь-Шевченківського р-ну Черкаської обл. Українець, б/п, освіта вища, одружений. До арешту проходив службу червоноармійцем 1-ї мінроти 14 СП 32 СД. Арештований 07.04. 1943 р. Засуджений 03.05.1943 р. ВТ 32 СД за ст. 58-10 ч. 2 КК РРФСР до 10 р. ВТТ. Реабілітований 26.04.1991 р. військовою прокуратурою Московського ВО.

АНТОНОВИЧ Борис Павлович, 1908 р. н., уродженець м. Кам'янка Черкаської обл. До арешту проживав у м. Омськ. Росіянин, виключений з членів ВКП (б) у 1937 р., освіта 8 класів, одружений. До арешту — начальник зв'язку 217 СП. Арештований 22.06.1937 р. Засуджений 06.10.1937 р. ВТ Сибірського ВО за ст. 58-10 КК РРФСР до 8 р. ВТТ з пораженням у правах на 5 р. 09.08.1957 р. військовою колегією Верховного Суду СРСР вирок ВТ від 06.10.1937 р. скасовано, справу закрито за відсутністю складу злочину.

АРКУША Олександр Пилипович, 1915 р. н., уродженець і мешканець м.Шпола. Українець. б/п, освіта семирічна, неодружений, з роботи звільнений. Арештований 06.03.1935 р. Засуджений спец.колегією Київського обл. суду від 25.04.1935 р. за ст. 54-10 ч.1 КК УРСР до 5 р. позбавлення волі з пораженням у правах на 2 р. судовою колегією Верховного Суду УРСР від 20.03.1990 р. вирок скасований, справу закрито.

АРСЕНЕНКО Йосип Денисович, 1911 р. н., уродженець с. Ріпки Лисянського р-ну Черкаської обл. Українець, б/п, грамотний, сімейний стан не встановлений, червоноармієць. Арештований 07.11.1942 р. Засуджений 21.12.1942 р. ВТ 39 армії за

ст. 58-1 "б" КК РРФСР до ВМП. 12.06.1946 р. президія Верховної Ради СРСР, враховуючи участь у боях на фронті, отримані урядові нагороди вирок ВТ скасувала, від покарання звільнила, судимість знято. Реабілітований 09.06.1999 р. прокуратурою Черкаської обл.

АРТЕМЕНКО Анатолій Іванович, 1917 р. н., уродженець Чорнобаївського р-ну Черкаської обл. Українець, б/п, освіта 6 класів, одружений. Рядовий 325-ої артилерійської бригади 33-ої гарматної артилерійської дивізії. Арештований 28.08.1946 р. Засуджений 01.10.1946 р. ВТ 33-ої гарматної артдивізії за ст. 58-10 ч.2 КК РРФСР до 7 р. ув'язнення у ВТТ з пораженням у правах на 3 р. і конфіскацією майна. 16.06.1989 р. ВТ Червонопрапорного Далекосхідного ВО виправданий.

АРТЕМЕНКО Іван Мефодійович, 1909 р. н., уродженець с. Березняки Смілянського р-ну Черкаської обл. Українець, б/п, освіта нижча, одружений, червоноармієць 31-го дорожньо-експлуатаційного полку. Арештований 02.01.1940 р. Засуджений 15.01.1940 р. ВТ Київського особливого ВО за ст. 54-10 ч.1 КК УРСР до 4 р. позбавлення волі з пораженням у правах на 2 роки. Реабілітований 20.04.1989 р. військовою колегією Верховного Суду СРСР.

АРТЕМЕНКО Кузьма Самсонович, 1889 р. н., уродженець с. Березняки Смілянського р-ну Черкаської обл. Українець, б/п, освіта 7 класів, одружений, військовослужбовець. Арештований 07.08.1937 р. Засуджений 15.03.1938 р. військовою колегією Верховного Суду СРСР за ст.ст. 58-1 "б", 58-8, 58-9, 58-11 КК РРФСР до ВМП. Вирок виконано 15.03.1938 р. 22.06.1961 р. військовою колегією Верховного Суду СРСР вирок скасовано, справу закрито за відсутністю складу злочину.

АРТЕМЕНКО Микола Миколайович, 1901 р. н., уродженець с.Старий Коврай Іркліївського р-ну Черкаської обл. Українець, б/п, освіта нижча, одружений. Червоноармієць 11-ї роти, 3-го стрілкового батальйону 60 ЗСП 443 СБ. Арештований 12.05.1943 р. Засуджений 18.06.1943 р. ВТ 443 СБ за ст. 58-10 ч.2 КК РРФСР до 10 р. ВТТ. Реабілітований 06.03.1991 р.

АРТЕМЕНКО Сергій Антонович, 1899 р. н., уродженець с.Воронинці Чорнобаївського р-ну Черкаської обл. Мешканець с.Старий Коврай Чорнобаївського р-ну Черкаської обл. Українець, б/п, освіта середня, одружений. Працював вчителем Староковрайської школи. Арештований 01.09.1936 р. Засуджений 5.12.1936 р. спец. колегією Київського обл. суду за ст. 54-10 ч.1 КК УРСР до 6 р. позбавлення волі з пораженням у правах на 3 р. Реабілітований 22.05.90 р. судовою колегією з кримінальних справ Верховного Суду УРСР.

АРТИПУЛ Логвин Каленикович, 1925 р. н., уродженець і мешканець с.Старі Бабани Уманського р-ну Черкаської обл. Українець, б/п, освіта 3 класи, одружений, працював у колгоспі. Арештований 30.03. 1944 р. за ст. 54-3, 54-10 п.2 КК УРСР. 25.09.1944 р. ВТ Київського ВО виправданий, з-під варти звільнений.

АРТЬОМОВ Анатолій Павлович, 1928 р. н. Українець, виключений з членів ВЛКСМ у 1949 р., освіта середньо-технічна, неодружений. Командир відділення в/ч 74263. Арештований 11.04.1950 р. Засуджений 31.05.1950 р. ВТ в/ч 16155 за ст. 54-10 ч.1 КК УРСР до 10 р. ВТТ з пораженням у правах на 5 р. 11.12.1954 р. Верховним Судом СРСР вирок ВТ скасовано, справу закрито.

АРТЬОМОВ Микола Олександрович, 1919 р. н., уродженець с.Безбородьки Драбівського р-ну Черкаської обл., військовослужбовець. Українець, б/п (колишній член ВЛКСМ), освіта 8 класів, неодружений. Командир взводу управління. Арештований 10.08.1945 р. Засуджений 26.09.1945 р. ВТ 57-ої армії за ст. 58-1 "б" КК РРФСР до 10 р. ВТТ з пораженням у правах на 3 р. 15.03.1958 р. Верховним Судом СРСР вирок скасовано і справу закрито за недоведеністю обвинувачення.

АРХУТИЧ Михайло Лаврентійович, 1888 р. н., уродженець с.Туловщизна Пружанського р-ну Гродненської обл., мешканець с.Мокра Калигірка, Шполянського р-ну. Білорус, б/п, закінчив трикласне Пружанське міське училище, одружений, телеграфіст райконтори зв'язку. Арештований 24.10.1940 р. Засуджений 04.03.1940 р. Київським обл. судом за ст. 54-10 ч.1 КК УРСР до 5 р. позбавлення волі в ВТТ з пораженням у правах на 2 р. Постановою Пленуму Верховного Суду УРСР від 26.01.1990 р. вирок скасовано, справу закрито за відсутністю складу злочину.

АТАНОВ Василь Олександрович, 1886 р. н., уродженець м. Новий Оскол Курської обл., мешканець м.Тальне Черкаської обл. Росіянин, б/п, освіта вища, медична, одружений. Працював хірургом райлікарні. Арештований 02.05.1944 р. Засуджений 23.01.1945 р. ВТ військ

НКВС Київської обл. за ст. ст. 54-4, 54-10 ч. 2 КК УРСР до 10 р. позбавлення волі з пораженням у правах на 5 р. 30.08. 1947 р. військовою колегією Верховного Суду СРСР вирок скасовано за недоведеністю обвинувачення, справу закрито, з-під варти звільнений.

АБЛОВ Ісак Харитонович, 1887 р. н., уродженець м.Бердичів Житомирської обл., мешканець м.Тальне Черкаської обл. Єврей, б/п, освіта середня, одружений. До арешту працював директором Тальнівського елеватора. Арештований 16 вересня 1937 р. Засуджений 30 вересня 1937 р. лінійним судом Одеської залізниці до ВМП з конфіскацією майна за ст. 54^{7} КК УРСР. Вирок виконано. Реабілітований 20 вересня 1993 р. заступником Генерального прокурора України.

АКИМОВ Микола Автономович, 1924 р. н., уродженець с.Квітки Корсунь-Шевченківського р-ну Черкаської обл. Українець, б/п, освіта 9 класів, неодружений. До арешту був рядовим військовим. Арештований 26 вересня 1945 р. Засуджений 3 жовтня 1945 р. Військовим трибуналом 4 ГСД до 8 р. ВТТ з пораженням у правах на 4 р. за ст. 58^{10} ч.2 КК РРФСР. Реабілітований 30 травня 1994 р. військовим Прокурором Центрального регіону України.

АНДРУЩЕНКО Никін Григорович, 1900 р. н., уродженець і мешканець х.Бурдоносівка Золотоніського р-ну Черкаської обл. Українець, б/п, освіта 4 класи, одружений. До арешту працював ветфельдшером у колгоспі. Арештований 31 жовтня 1937 р. Засуджений 27 березня 1938 р. виїзною сесією Полтавського обл. суду до 4 р. ВТТ з пораженням у правах на 2 р. за ст. 54^{10} ч.1 КК УРСР. Реабілітований 30 квітня 1992 р. Генпрокурором України.

АНТОЩЕНКО Михайло Митрофанович, 1905 р. н., уродженець і мешканець м. Лисянка Лисянського р-ну Черкаської обл. Українець, б/п, освіта 3 класи, одружений. До арешту працював теслею у колгоспі. Арештований 2 листопада 1948 р. Засуджений 27 грудня 1948 р. Військовим трибуналом Київського гарнізону до 25 р. позбавлення волі з пораженням у правах на 5 р. за ст. 54^{1} "б" КК УРСР. 16 лютого 1955 р. військовою колегією Верховного Суду СРСР вирок ВТ Київського гарнізону від 27 грудня 1948 р. скасовано, справу припинено. Звільнений з-під варти 9 березня 1955 р.

АРСЕНЮК Терентій Васильович, 1906 р. н., уродженець с.Староумськ Хмельницької обл. Українець, б/п, малописьменний, одружений. До арешту був червоноармійцем. Арештований 10 березня 1942 р. Засуджений 15 березня 1942 р. ВТ 16-ї запасної стрілецької бригади до розстрілу за ст. 58-10 ч.2 КК РРФСР. 18 квітня 1942 р. військовою колегією Верховного Суду СРСР строк змінено на 8 р. ВТТ з пораженням у правах на 3 р. Реабілітований 31 травня 1994 р. Військовим прокурором Центрального регіону України.

АРТЮШЕНКО Михайло Михайлович, 1918 р. н., уродженець м.Ставище Ставищенського р-ну Київської обл. Українець, б/п, вища освіта, одружений. До арешту працював сторожем в споживспілці. Арештований 24 березня 1944 р. Засуджений ВТ 16 АД до 10 р. ВТТ за ст. 58-1 "а" КК РРФСР. 25 квітня 1961 р. ВТ Київського ВО вирок скасовано, справу припинено.

АНТОНЕНКО Марія Іванівна, 1906 р. н., уродженка м.Київ, мешканка м.Звенигородка Черкаської обл. Українка, б/п, освіта незакінчена середня, одружена. До арешту працювала завідуючою ткацькою майстернею промкомбінату. Арештована 21 червня 1944 р. Засуджена 30 червня 1944 р. ВТ військ НКВС по Київській обл. до 10 р. з пораженням у правах на 5 р. і конфіскацією майна за ст. 54^{1} "а" КК УРСР. Реабілітована 18 травня 1994 р. прокуратурою Черкаської обл.

АБДУЛА Микола Михайлович, 1894 р.н., уродженець і мешканець м.Черкаси. Українець, б/п, середня освіта, неодружений, бухгалтер "Хімлісгоспу" м.Черкаси. Арештований 24.06.1941 р. Засуджений 12.07. 1941 р. виїзною сесією ВТ НКВС Київської обл. за ст. 54-10 ч.2 КК УРСР до розстрілу. Судовою колегією з кримінальних справ ВС УРСР 01.03.1990 р. вирок скасовано.

АВДЄЄВ Олександр Федорович, 1908 р.н., уродженець м.Дніпропетровськ. Росіянин, б/п, освіта 4 класи, одружений, червоноармієць 427-го бат. аеродромного обслуговування. Арештований 25.07.1941 р. Засуджений 25.08.1941 р. ВТ військ НКВС УРСР за ст. 54-10 ч.2 КК УРСР до 10 р. позбавлення волі. 30.06.1989 р. ВТ Київського ВО реабілітований.

АЛЕКСЕЄНКО Павло Степанович, 1908 р.н., уродженець і мешканець с.Демки (нині Придніпровське) Чорнобаївського р-ну Черкаської обл. Українець, б/п, нижча освіта, одружений, пожежник в с.Демки. Арештований 17.01.1945 р. Засуджений 12.05.1945 р.

ВТ військ НКВС Полтавської обл. за ст. 54-10 ч. 2 КК УРСР до 5 р. 05.09.1945 р. ВТ військ НКВС Полтавської обл. вирок скасовано, звільнено з-під варти.

АНДРІЄНКО Ольга Данилівна, 1921 р.н., уродженка і мешканка с.Піщане Золотоніського р-ну Черкаської обл. Українка, б/п, освіта 7 класів, одинока мати, непрацююча. Арештована 25.01.1952 р. за ст.ст. 54-10 ч. 2, 54-11 КК УРСР. Засуджена 10.04.1952 р. Полтавським обл. судом до 25 р. ВТТ з пораженням у правах на 5 р. і конфіскацією майна. 24.06.1955 р. вироком судової колегії ВС УРСР покарання зменшено до 7 р. Звільнена 27.02.1955 р. Карагандинським обл. судом як інвалід. 12.09.1995 р. реабілітована прокуратурою Черкаської обл.

АНТОНЮК Віталій Павлович, 1916 р.н., уродженець м.Скобелєв Туркменської РСР, мешканець м. Золотоноша. Росіянин, б/п, освіта середня, неодружений, робітник заводу ім. Лепсе Золотоніського р-ну. Арештований 01.07.1940 р. Засуджений 22.09.1940 р. Полтавським обл. судом за ст. 54-1 КК УРСР до 3 р. позбавлення волі. Реабілітований 22.10.1991 р. прокуратурою Черкаської обл.

АНУЧИНА Ганна Григорівна, 1924 р.н., уродженка і мешканка с.Піщане Золотоніського р-ну Черкаської обл. Українка, б/п, освіта нижча, заміжня, непрацююча. Арештована 25.01.1952 р. за ст.ст. 54-10 ч.2, 54-11 КК УРСР. Засуджена 10.04.1952 р. Полтавським обл. судом до 25 р. ВТТ з пораженням у правах на 5 р. і конфіскацією майна. 24.06. 1955 р. вироком судової колегії ВС УРСР покарання зменшено до 7 р. Покарання відбувала у Горному таборі МВС ст.Красноярськ Красноярського краю. 12.09.1995 р. реабілітована прокурором Черкаської обл.

АРТЕМЕНКО Павло Григорович, 1897 р.н., уродженець с.Зорівка Золотоніського р-ну Черкаської обл. Українець, б/п, нижча освіта, одружений, червоноармієць РСУА. Арештований 21.03.1944 р. Засуджений 08.04.1944 р. ВТ 3-го гвардійського Сталінградського мехкорпусу за ст. 58-10 КК УРСР до 10 р. позбавлення волі. Реабілітований 15.05.1989 р. ВТ Київського ВО.

АРТИКУЛА Микола Олексійович, 1916 р.н., уродженець с. Деренковець, Корсунського р-ну Черкаської обл. Українець, б/п, освіта 4 класи, неодружений, червоноармієць взводу штабу 8-го МСД. Арештований 03.03.1942 р. Засуджений 08.03.1942 р. ВТ моторизов. дивізії НКВС за ст. 58-10 ч.2 КК УРСР до розстрілу. Реабілітований 27.07.1989 р. військовою колегією Верховного Суду СРСР.

АТАМАНОВСЬКИЙ Антон Данилович, 1891 р.н., уродженець і мешканець с.Балаклея Смілянського р-ну Черкаської обл. Українець, б/п, нижча освіта, одружений, слюсар лісозаводу у с. Балаклея. Арештований 20.04.1949 р. Засуджений 09.06.1949 р. ВТ військ МВС Київської обл. за ст. 54-1 "а" КК УРСР до 25 р. 19.04. 1955 р. ВТ Київського ВО реабілітований.

АФАНАСЬЄВ Андрій Тимофійович, 1913 р.н., уродженець м. Шпола Черкаської обл. Українець, б/п, освіта 5 класів, одружений, працівник 132 літакової автомайстерні м. Череповець. Арештований 08.12.1943 р. Засуджений 26.02.1944 р. ВТ 14-ї повітряної армії за ст. 58-10 КК РРФСР до 10 р. ВТТ. 16.04.1957 р. військовою колегією Верховного Суду СРСР вирок відмінено.

АНІШИН Андрій Георгійович, 1897 р. н., уродженець м. Шпола. Росіянин, б/п, освіта середня, неодружений. До арешту був у Чернігівській військовій авіашколі льотчиків. Арештований 16 вересня 1944 р. за ст. 58-10 КК РРФСР. Засуджений 15 листопада 1944 р. ВТ Кропоткінського гарнізону до 10 р. позбавлення волі. Реабілітований 28 листопада 1996 р. прокуратурою Черкаської обл.

АНІЩЕНКО Михайло Трохимович, 1914 р.н., уродженець с.Руська Поляна Черкаського р-ну. Українець, б/п, освіта 7 класів, одружений, червоноармієць. 20.11.1942 р. арештований за ст. 58-10 КК РРФСР. 20.11.1942 р. ВТ Іжевського гарнізону засуджений до 10 р. позбавлення волі з пораженням у правах на 5 р. Реабілітований рішенням військового прокурора Центрального регіону України від 22.03.1995 р.

АТАМАСЬ Йосип Федорович, 1901 р. н., уродженець с.Мельники Чигиринського р-ну. Українець, б/п, освіта середня, одружений, бригадир Івангородського радгоспу. 14.08.1946 р. арештований ВТ військ МВС Кіровоградської обл. Засуджений по ст.ст. 54-3, 54-10 ч.2 до 7 р. з пораженням у правах на 5 р. 30.11.1991 р. реабілітований прокурором Черкаської обл.

АНДРЄЄВ Семен Пилипович, 1903 р. н., уродженець с.Биково Плюського р-ну Ленінградської обл. Росіянин, б/п, освіта 8 класів, одружений, червоноармієць.

18.08.1942 р. арештований за ст. 58-10 ч.2 КК РРФСР. Помер 9.12.1942 р. в ОЛП №5 м.Череповець. 12.12.1942 р. ВТ м.Вологда справу припинив у зв'язку із смертю підсудного.

АНДРОНОВ Олександр Петрович, 1929 р. н., уродженець м.Ленінград, мешканець ст. ім.Т.Шевченка Смілянського р-ну Черкаської обл. Росіянин, б/п, освіта 7 класів, слюсар паровозоремонтного з-ду ст. ім.Т.Шевченка. Арештований 12.07.1958 р. 29.09.1059 р. Черкаським обл. судом засуджений по ст. 54-10 ч.1 КК УРСР до 4 р. позбавлення волі. Рішенням Верховного Суду УРСР від 13.04.1960 р. строк зменшено до 1р. 9 місяців. Реабілітований 1.06.1994 р. Черкаською обл. прокуратурою.

АРТЕМЕНКО Іван Іванович, 1896 р. н., уродженець і мешканець с.Хлистунівка Київської обл. Українець, б/п, освіта нижча, одружений, колійний обхідник. Арештований 10.07.1937 р. Засуджений 23.09.1937 р. спец. колегією Київського обл. суду по ст. 54-10 КК УРСР до 6 р. ВТТ з пораженням у правах на 3 р. 28.03.1989 р. ухвалою судової колегії з карних справ Верховного Суду УРСР вирок відмінений, карна справа закрита за відсутністю складу злочину.

АХУЛОВ Павло Кузьмич, 1916 р.н., уродженець с. Жуки Щучо-Озерського р-ну Свердловської обл., мешканець с. Іркліів Чорнобаївського р-ну Черкаської обл. Росіянин, освіта 7 класів, одружений, бухгалтер у колгоспі ім.Петровського. Арештований 30.09.1947 р. Засуджений 16.12.1947 р. Полтавським обл. судом по ст. 54-12 КК УРСР до 5 р. позбавлення волі. 14.06.1988 р. Пленумом Верховного Суду справа закрита за відсутністю складу злочину.

АКІМОВ Сергій Олексійович, 1897 р. н., уродженець м.Корчеве Тверської губернії. Росіянин, б/п, освіта початкова, неодружений, робітник друкарні м. Умань. Арештований 11 серпня 1927 р. Засуджений 11 січня 1928 р. надзвичайною сесією Уманського окружного суду за ст. 66 КК УРСР до ВМП. 28 січня 1928 р. постановою Верховного Суду УРСР ВМП замінена на 10 р. ВТТ з пораженням у правах на 5 р. Реабілітований 25 листопада 1991 р. прокуратурою Черкаської обл.

АНТОНЕНКО Костянтин Артемович, 1893 р. н., уродженець с.Будки Смілянського р-ну Черкаської обл. Українець, б/п, освіта початкова, неодружений. Арештований Смілянським РВ НКВС. Засуджений 14 лютого 1938 р. Київським обл. судом за ст. 54-10 ч.1 КК УРСР на 7 р. з пораженням у правах на 3 р. Реабілітований 22 січня 1990 р. Верховним Судом УРСР.

АРТЕМЕНКО Дмитро Гнатович, 1892 р. н., уродженець с.Думанці Черкаського р-ну Черкаської обл. Українець, б/п, малописьменний, одружений, червоноармієць 81-го полку військ НКВС. Арештований 09.04.1942 р. Засуджений 13.04.1942 р. ВТ 96-ї дивізії НКВС за ст. 58-10 ч.2 на 10 р. ВТТ. Реабілітований 17.12. 1996 р. прокуратурою Черкаської обл.

АБЕЛЬ Ганна Карпівна, 1872 р. н., уродженка Німеччини, мешканка м.Ржищів Київської обл. Німкеня, б/п, освіта середня, вдова, непрацююча. Арештована 30.04.1935 р. 08.09.1935 р. спец. колегією Київського обл. суду засуджена за ст. ст. 54-10, 54-4 КК УРСР на 3 р. позбавлення волі в ВТТ. 30.09.1991р. прокурором Черкаської обл. реабілітована.

АВРАМЕНКО Назар Мойсейович, 1870 р. н., уродженець та мешканець с.Стеблів Корсунь-Шевченківського р-ну. Українець, б/п, малописьменний, одружений, завідуючий свинофермою колгоспу ім. Чапаєва. Арештований 26.04.1938 р. 24.07.1938 р. засуджений спец. колегією Київського обл. суду на 10 р. позбавлення волі з пораженням у правах на 5 р. за ст. 54-10 ч.1 КК УРСР. Пленумом Верховного Суду від 11.05.1990 р. реабілітований.

АВЧЕНКО Микола Петрович, 1982 р. н., уродженець с.Нікольське Ряжського повіту Рязанської губернії, мешканець м.Черкаси. Росіянин, б/п, освіта середня, одружений, інженер доходів Черкаського райвиконкому. Арештований 13.09.1931 р. 3.01.1933 р. Київським обл. судом засуджений за ст. 54-13 КК УРСР на 10 р. позбавлення волі в ВТТ з пораженням у правах на 5 р. і 5 р. висилки після відбуття покарання. 19.11.1991 р. прокурором Черкаської обл. реабілітований.

АНЧЕВСЬКИЙ Володимир Антонович, 1909 р. н., уродженець с.Мошни Черкаського р-ну, мешканець м.Харків. Українець, б/п, освіта незакінчена середня, одружений, кіномеханік 137 а/п. 14.08.1937 р. арештований. 28.01.1938 р. засуджений ВТ Харківського ВО на 10 р. позбавлення волі з пораженням у правах на 5 р. за ст. ст. 17, 54-8, 54-10 ч.1 КК УРСР. 20.06.1990 р. Пленумом Верховного Суду СРСР реабілітований.

АХТИМОВИЧ Михайло Юхимович, 1893 р. н. Українець, б/п, неписьменний, червоноармієць запасної кав. дивізії 14-ї окремої армії. 13.10.1920 р. арештований за к/р агітацію. 26.10.1920 р.

ВТ 14-ї армії засуджений до 12 р. позбавлення волі. 11.12.1920 р. засіданням рев. військового трибуналу 14-ї армії амністований, замінена міра покарання на 5 р. позбавлення волі. Реабілітований прокурором Черкаської обл. 17.02.1994 р.

Б

БЕЗЧИНСЬКИЙ Леонід Мойсейович, 1901 р. н., уродженець м.Рильськ Курської обл., мешканець м.Черкаси. Єврей, б/п, освіта початкова, одружений. До арешту працював директором яйцевої бази. Арештований 2 грудня 1937 р. Засуджений 16 грудня 1937 р. Київським обл. судом за ст. 54-10 ч.1 КК УРСР до 6 р. позбавлення волі з пораженням у правах на 3 р. Реабілітований 17 травня 1941 р. постановою прокурора Київської обл., на основі медичної експертизи справу припинено.

БІЛЕЦЬКИЙ Борис Маркович, 1891 р. н., уродженець і мешканець м.Умань. Єврей, член партії, освіта початкова, одружений, працював директором магазину Уманьторгу. Арештований 3 листопада 1938 р. за ст.ст. 54-10, 54-11 КК УРСР. 18 червня 1939 р. Київським обл. судом виправданий, з-під варти звільнений.

БАБ'ЯК Петро Володимирович, 1904 р.н., уродженець с.Нетеребка Корсунь-Шевченківського р-ну Черкаської обл. Українець, б/п, малописьменний, одружений, червоноармієць 809-го СП. Засуджений 07.05.1942 р. ВТ 304-ї СД Південно-західного фронту за ст. 54-10 ч.2 КК УРСР до 5 р. позбавлення волі. 13.06.1989 р. реабілітований військовою прокуратурою Київського ВО.

БАБЕНКО Григорій Григорович, 1897 р.н., уродженець і мешканець с.Лебедин Шполянського р-ну Черкаської обл. Українець, б/п, освіта нижча, одружений. Арештований 02.08.1929 р. Засуджений 24-25 жовтня 1929 р. Шевченківською надзвичайною сесією окружного суду за ст. 54-13 КК УРСР до розстрілу з конфіскацією майна. Реабілітований 20 травня 1994 р. прокуратурою Черкаської обл.

БАБЕНКО Михайло Йосифович, 1889 р.н., уродженець с. Петрики Городищенського р-ну Черкаської обл., мешканець с.Шевченкове Звенигородського р-ну Черкаської обл. Українець, б/п, освіта 7 класів, одружений, священик церкви с.Шевченкове. Арештований 13.02.1946 р. Засуджений 05-07.06.1946 р. ВТ Київського гарнізону за ст. 54-1 "а" КК УРСР до 7 р. ВТТ з пораженням у правах на 5 р. та конфіскацією особистого майна. Реабілітований 27.10.1993 р. прокуратурою Черкаської обл.

БАБЕНКО Мойсей Максимович, 1888 р. н., уродженець та мешканець с.Москаленки Чорнобаївського р-ну Черкаської обл. Українець, б/п, освіта 4 класи, одружений, колгоспник. Арештований 22.01. 1945 р. за ст. 54-10 ч.2 КК УРСР. Засуджений 07.06.1945 р. ВТ військ НКВС до 10 р. за ст. 54-11 ч.2 КК УРСР. Реабілітований 26.07.1992 р. прокурором Черкаської обл.

БАБЕНКО Петро Якович, 1910 р. н., уродженець м.Шпола Черкаської обл. Українець, б/п, освіта 4 класи, одружений. До арешту був червоноармійцем 53-ї армії. Арештований 08.03.1944 р. Засуджений 15.04.1944 р. ВТ 53-ї армії до 10 р. ВТТ за ст. 58-1 "б". 24.07.1962 р. ВТ Київського ВО вирок від 15.04.1944 р. скасовано, справу припинено.

БАБИЧ Іван Демидович, 1912 р. н., уродженець с.Мошни Черкаського р-ну, мешканець м.Золотоноша Черкаської обл. Українець, б/п, освіта 3 класи, одружений. До арешту працював стрілочником на залізничній станції. Арештований 29.06.1944 р. Засуджений до 10 р. ВТТ за ст. 54-10 ч.2 КК УРСР. Реабілітований 17.06.1994 р. Черкаською обл. прокуратурою.

БАБИЧ Микола Федорович, 1916 р. н., уродженець та мешканець с.Криштопівка Драбівського р-ну Черкаської обл. Українець, б/п, освіта 6 класів, одружений. До арешту був командиром взводу 1 роти 1 батальйону 722 СП 206 СД. Арештований 19.01.1944 р. Засуджений ВТ 206 СД до 8 р. позбавлення волі за ст. 58-10 КК УРСР. Реабілітований 19.10.1989 р. ВТ КВО.

БАБІЙ Аксенія Юхимівна, 1911 р.н., уродженка та мешканка с. Іскрене Шполянського р-ну Черкаської обл. Українка, б/п, освіта нижча. До арешту працювала в колгоспі. Арештована

25.06.1946 р. Засуджена 19.08.1946 р. ВТ МВС Київської обл. до 15 р. ВТТ з пораженням у правах на 5 р. за ст. 54-1 "а" КК УРСР. Реабілітована 10.03.1993 р. прокурором Черкаської обл.

БАБІЙ Володимир Семенович, 1899 р. н., уродженець м.Умань Черкаської обл., мешканець с.Вороне Маньківського р-ну Черкаської обл. Українець, б/п, освіта середня, одружений. До арешту працював бухгалтером сільСТ с.Вороне. Арештований 23.11.1936 р. Засуджений 05.02.1937 р. спец. колегією Київського обл. суду до 5 р. позбавлення волі з пораженням у правах на 3 р. за ст. 54-10 ч.1 КК УРСР. 20.04.1990 р. Пленумом Верховного Суду УРСР вирок скасовано.

БАБІЙ Захар Миколайович, 1889 р. н., уродженець та мешканець с.Багва Маньківського р-ну Черкаської обл. Українець, б/п, малописьменний, одружений, селянин. Арештований 23.12.1937 р. за ст. 54-10 КК УРСР. Засуджений 26.02.1938 р. спец. колегією Київського обл. суду до 6 р. ВТТ з пораженням у правах на 3 р. Реабілітований 30.10.1992 р. заступником Генпрокурора України.

БАБІЙ Йосип Антонович, 1916 р. н., уродженець с.Полянецьке Уманського р-ну Черкаської обл. Українець, б/п, освіта 2 класи, одружений. До арешту був червоноармійцем 152-го СП 94-ї СД. Арештований 30.09.1942 р. Засуджений 22.10. 1942 р. ВТ 94-ї СД до 10 р. позбавлення волі в ВТТ з пораженням у правах на 5 р. за ст. 58^{10} ч.2 КК РРФСР. Реабілітований 18.04.1990 р. ВТ Забайкальського ВО.

БАБІЙ Петро Андрійович, 1916 р. н., уродженець с.Багва Маньківського р-ну Черкаської обл. Українець, б/п, освіта — військово-піхотне училище, одружений. До арешту працював старшим викладачем в/ч 62054. Арештований у лютому 1952 р. Засуджений 15-16 квітня 1952 р. ВТ в/ч 48240 до 10 р. позбавлення волі з пораженням у правах на 5 р. за ст. 58^{12} КК РРФСР. Реабілітований 11 листопада 1999 р. прокуратурою Черкаської обл.

БАБКО Василь Павлович, 1927 р. н., уродженець с.Мехедівка Драбівського р-ну Черкаської обл. Українець, б/п, освіта 8 класів, неодружений. До арешту був військовослужбовцем 235-го полку КВ МВС м.Іркутськ. Арештований 04.11.1948 р. Засуджений 07.01.1949 р. ВТ військ МВС Іркутської обл. до 10 р. позбавлення волі з пораженням у правах на 5 р. за ст. 58-10 ч.1 КК РРФСР. 03.07.1956 р. ВТ Забайкальського ВО вирок скасовано, справу припинено.

БАБКО Іван Дорофійович, 1920 р.н., уродженець с.Мехедівка, Драбівського р-ну Черкаської обл., без місця проживання. Українець, б/п, освіта 9 класів, одружений, непрацюючий. Арештований 21.11.46 р. за ст. 54-1 "б" КК УРСР. 11.04.1947 р. ВТ Полтавського гарнізону виправданий.

БАБЧЕНКО Іван Ілліч, 1921 р. н., уродженець с.Чечеркозівка Звенигородського р-ну. Українець, член ВЛКСМ, освіта 2 класи, одружений. До арешту був червоноармійцем 6-ї роти 2-го батальйону 193-ї СП. Арештований 20.12.1941 р. Засуджений 02.11.1942 р. ВТ головної бази СТОФ до 10 р. ВТТ з пораженням у правах на 5 р. за ст. ст 19-58-1 "б", 58-10 ч.2, 19-58-8 КК РРФСР. Реабілітований 08.12.1994 р. військовою прокуратурою Центрального регіону України.

БАБЧЕНКО Степан Пилипович, 1902 р.н., уродженець с. Попівка Звенигородського р-ну, мешканець м.Одеса. Українець, член ВКП(б) з 1927р., освіта 6 класів, одружений, заст. політрука кулеметного дивізіону. Арештований 22.04.1943 р. Засуджений 13.05.1943 р. ВТ П'ятигорського гарнізону за ст. 58-1 "б" КК РФСР до 10 р. ВТТ з пораженням у правах на 5 р. Реабілітований 31.01.1995 р. військовою прокуратурою Центрального регіону України.

БАБЯК Сергій Якович, 1900 р.н., уродженець та мешканець с.Нетеребка Корсунь-Шевченківського р-ну. Українець, б/п, освіта нижча, одружений, без певного роду занять. Арештований 08.01.1938 р. Засуджений 23.07.1938 р. спец. колегією Київського обл. суду за ст. 54-10 ч.1 КК УРСР до 7 р. ВТТ з пораженням у правах на 5 р. Реабілітований судовою колегією ВС УРСР 18.01.1990 р.

БАГРІЄНКО Максим Трифонович, 1896 р. н., уродженець с.Піковець Уманського р-ну Черкаської обл. Українець, б/п, освіта 3 класи, одружений, працював у колгоспі с.Піковець слюсарем. 4.12.1945 р. арештований за ст. ст. 54-1 "б", 54-11 КК УРСР. 20-21.03.1946 р. засуджений ВТ Київської обл. за ст. 54-1 "а" КК до 10 р. з пораженням у правах, на 5 р. та конфіскацією майна. 11.08.1956 р. Верховним Судом СРСР вирок відмінено, справу закрито за недоказаністю злочину.

БАДОВСЬКИЙ Іван Лукич, 1931 р. н., уродженець і мешканець с.Кищенці Маньківського р-ну Черкаської обл. Українець, б/п, освіта 6 класів, неодружений. До арешту працював трактористом тракторної бригади. Арештований 7 липня 1950 р. за ст. ст. 54^{1} "а", 54^{11}

КК УРСР. Засуджений 14 жовтня 1950 р. ВТ військ МВС Київської обл. до 25 р. позбавлення волі з пораженням у правах і конфіскацією майна за ст. ст. 54^{1} "а", 16, 54^{8} КК УРСР. 22 грудня 1954 р. військовою колегією Верховного Суду СРСР строк зменшено до 5 р. ВТТ. Реабілітований 30 квітня 1992 р. Генеральною прокуратурою України.

БАДРАК Антон Степанович, 1904 р. н., уродженець с.Шостакове Катеринопільського р-ну Черкаської обл. Українець, б/п, освіта 2 класи, одружений. До арешту був червоноармійцем комендантського взводу 336-ї СД. Арештований 12.10.1942 р. Засуджений 29.11.1942 р. ВТ 336 СД до 10 р. позбавлення волі за ст. 58-10 ч.2. Реабілітований 23.06.1989 р. ВТ Московського ВО.

БАЖАНОВ Микола Миколайович, 1896 р. н., уродженець м.Гродно, мешканець с.Мельники Чорнобаївського р-ну Черкаської обл. Росіянин, б/п, освіта незакінчена вища, одружений. До арешту працював вчителем у школі. Арештований 04.02.1937 р. Засуджений 10.04.1937 р. Київським обл. судом до 3 р. позбавлення волі за ст. 54-10 ч.1 КК УРСР. Реабілітований 21.12.1992 р. Черкаською обл. прокуратурою.

БАЗИЛЕВИЧ Василь Антонович, 1918 р. н., уродженець с.Веселий Хутір Чорнобаївського р-ну Черкаської обл., мешканець с.Ковтуни Золотоніського р-ну Черкаської обл. Українець, б/п, освіта незакінчена вища, одружений. До арешту працював директором ПСШ с.Ковтуни Золотоніського р-ну. Арештований 30.04.1945 р. Засуджений 28.06.1945 р. ВТ військ НКВС Полтавської обл. до 10 р. ВТТ з пораженням у правах на 5 р. за ст. ст. 54-10 ч.2, 54-2 КК УРСР. Реабілітований 26.07.1992 р. прокуратурою Черкаської обл.

БАЗИЛЕВИЧ Василь Митрофанович, 1880 р.н., уродженець с.Новоселиці Чигиринського р-ну, мешканець м.Сміла. Українець, б/п, освіта середня, духовна школа, одружений, служитель культу. Арештований 11.02.1938 р. Засуджений 11.05.1938 р. сесією Київського обл. суду в м.Черкаси до 6 р. ВТТ з пораженням у правах на 3 р. за ст.54-10 ч.1 КК УРСР. 03.08.1993 р. Генпрокуратурою реабілітований.

БАЙБАРИН Сергій Федорович, 1919 р. н., уродженець с.Лопатки Лопаткинського р-ну Челябінської обл. Росіянин, б/п, освіта 6 класів, неодружений. До арешту був помічником командира взводу, електриком автороти. Арештований 08.11.1942 р. Засуджений 02.12.1942 р. ВТ до 8 років ВТТ за ст.54^{10} ч.2 КК УРСР. Реабілітований 09.12.1996 р. прокуратурою Черкаської обл.

БАЙДА Іван Гаврилович, 1877 р. н., уродженець с.Леськи Черкаського р-ну Черкаської області, мешканець м.Черкаси. Українець, б/п, освіта 2 класи, одружений. До арешту працював на Черкаському цукровому заводі. Арештований 30.10.1937 р. за ст. 54-10 КК УРСР. 17.04.1939 р. виїзною сесією Київського обл. суду виправданий за відсутністю складу злочину.

БАЙДА Максим Борисович, 1897 р.н., уродженець та мешканець с. Змагайлівка Черкаського р-ну Черкаської обл. Українець, б/п, освіта 3 класи, одружений, будівельник НКО м. Київ. Арештований 13.09. 1941 р. Засуджений 23.09.1941 р. ВТ Південної залізниці за ст. 54-10 ч.2 КК УРСР до 10 р. Реабілітований судовою колегією з кримінальних справ ВС УРСР 13.02.1990 р.

БАЙДАК Григорій Тимофійович,1907 р.н., уродженець і мешканець с.Сатанівка, Монастирищенського р-ну Черкаської обл. Українець, б/п, освіта нища, одружений, директор "Заготзерно" (м.Монастирище). Арештований 04.06.1944 р. Засуджений 05.11.1944 р. ВТ НКВС Вінницької обл. до 10 р. позбавлення волі з пораженням у правах на 5 р. за ст. 54-1 п. "а" КК УРСР. 29.09.1969 р. президією Черкаського обл. суду вирок відмінено.

БАЙКОВ Олексій Федорович, 1901 р. н., уродженець с.Язиково Гачинського р-ну Нижегородської обл. Росіянин, б/п, освіта нижча, одружений. До арешту був червоноармійцем 1257-го СП. Арештований 12.06.1942 р. Засуджений 30.07.1942 р. ВТ 379-ї СД до 10 р. ВТТ за ст. 58-10 ч.2 КК РРФСР. Реабілітований 26.03.1992 р. Головною військовою прокуратурою (м.Москва).

БАКЛАНОВА Варвара Микитівна, 1891 р. н., уродженка і мешканка м.Умань. Українка, б/п, малописьменна, незаміжня. До арешту працювала кухаркою в коопхарчі. Арештована 14.05.1935 р. Засуджена 16.11.1935 р. Київським обл. судом до 2 р. позбавлення волі за ст. 54-4 КК УРСР. 20.04.1990 р. Пленумом Верховного Суду УРСР справу припинено.

БАКЛАНОВСЬКИЙ Михайло Сергійович, 1880 р. н., уродженець с.Розкопане Лісовського р-ну Вінницької обл., мешканець м.Умань Черкаської обл. Українець, б/п, освіта середня. До арешту настоятель Уманського собору. Арештований 9 квітня 1945 р. Засуджений 1 червня 1945 р. ВТ військ НКВС Київської обл. за ст. ст. 54-1 "а", 54-11 КК УРСР до 15 р. ВТТ. Ухвалою

ВТ військ НКВС Українського округу від 20 липня 1945 р. вирок змінено до 10 р. ВТТ. Реабілітований 30 грудня 1991 р. прокуратурою Черкаської обл.

БАКЛИЦЬКИЙ Григорій Миронович, 1886 р. н., уродженець та мешканець м.Городище Черкаської обл. Українець, б/п, малописьменний, одружений. До арешту працював робітником на залізничному транспорті. Арештований 24.01.1938 р. за ст. 54-10 КК УРСР. 17.12.1939 р. Київським обл. судом виправданий, справу припинено, з-під варти звільнений.

БАКУМ Анастасія Миколаївна, 1892 р.н., уродженка с.Піщане Золотоніського р-ну Черкаської обл., мешканка с.Дмитрівка Золотоніського р-ну Черкаської обл. Українка, б/п, освіта нижча, заміжня. Арештована в грудні 1937 р. Засуджена 22.02.1938 р. спец. колегією Полтавського обл. суду за ст. 54-10 ч.1 КК УРСР до 4 р. позбавлення волі в ВТТ. 14.04.1989 р. реабілітована постановою Пленуму ВС УРСР.

БАКУМ Федот Микитович, 1921 р. н., уродженець і мешканець с.Домантове Золотоніського р-ну Черкаської обл. Українець, б/п, освіта середня, неодружений. До арешту був фельдшером 147-го запасного СП. Арештований 7 грудня 1945 р. Засуджений 11 травня 1945 р. ВТ тилу 2-го Українського фронту до 10 р. з пораженням у правах на 5 р. та конфіскацією майна за ст. 58^{10} ч.2 КК РРФСР. Реабілітований 31 травня 1994 р. військовим прокурором Центрального регіону України.

БАКУМА Юхим Михайлович, 1894 р.н., уродженець с.Дмитрівка, Золотоніського р-ну. Українець, б/п, письменний, одружений, колгоспник. Арештований 14.12.1937 р. Засуджений 11.04.1938 р. виїзною сесією спец. колегії Полтавського обл. суду за ст. 54-10 КК УРСР до 5 р. ВТТ з порженням у правах на 2 р. Реабілітований 24.02.1989 р. Пленумом Верховного Суду УРСР.

БАКУТІН Євдоким Іванович, 1912 р.н., уродженець с.Дубове Уманського р-ну Черкаської обл. Росіянин, б/п, освіта середня, Камишинське танкове училище, одружений. Арештований 29.06.1942 р. Засуджений 14.05.1943 р. ВТ Казанського гарнізону за ст. 58-10 ч.2 КК РРФСР до 5 р. ВТТ. 07.07.1989 р. ВТ Прикарпатського ВО вирок відмінено.

БАЛАМУТ Григорій Іванович, 1910 р. н., уродженець і мешканець с.Ротмистрівка Смілянського р-ну Черкаської обл. Українець, б/п, малописьменний, неодружений, вантажник залізничної станції ім.Т.Шевченка. 20.07.1937 р. арештований. 08.09.1937 р. лінійним судом Одеської залізниці засуджений за ст. 54-10 КК УРСР на 7 р. позбавлення волі. 20.11.1992 р. Генеральною прокуратурою України реабілітований.

БАЛАМУТ Корній Федотович, 1896 р. н., уродженець с.Костянтинівка Смілянського р-ну, мешканець ст.Тбіліська 115 ЗБ. Українець, б/п, освіта 2 класи, одружений. До арешту був рядовим 115 відновлювального залізничного батальйону. Арештований 5 серпня 1943 р. Засуджений 23 серпня 1943 р. ВТ залізничних військ Північно-Кавказького фронту до 8 р. ВТТ з пораженням у правах на 3 р. за ст. 58^{10} КК РРФСР. Реабілітований 22 червня 1994 р. військовим прокурором Центрального регіону України.

БАЛАН Микола Йосипович, 1888 р. н., уродженець та мешканець с.Лебедин Шполянського р-ну Черкаської обл. Українець, б/п, освіта нижча, одружений, рахівник. Арештований 27.03.1944 р. Засуджений 07.06.1944 р. ВТ військ НКВС за ст. 54-1 "а" КК УРСР до 10 р. позбавлення волі. Реабілітований 21.02.1994 р. прокуратурою Черкаської обл.

БАЛБУЦЬКИЙ Микола Пилипович, 1918 р. н., уродженець с.Запісочне Турівського р-ну Поліської обл. Росіянин, б/п, освіта середня, неодружений. До арешту працював бухгалтером інтендантської пошивної майстерні 1-ї мехармії. Арештований 09.09.1947 р. Засуджений 28.10.1947 р. ВТ 1-ї мехармії до 25 р. ВТТ з пораженням у правах на 5 р. і конфіскацією майна за ст. 19-58-1 "а" КК РРФСР. 02.08.1955 р. ВТ ВО Бакинського округу звільнений з-під варти. 22.03.1990 р. військовою колегією Верховного Суду СРСР справу припинено.

БАЛЕХІНА Олена Іванівна, 1924 р.н., уродженка і мешканка м.Умань. Українка, б/п, освіта 8 класів, одружена, артистка Уманського театру, каучук-акробатка. Арештована 22.03.1944 р. Засуджена 03.10. 1944 р. ВТ Київського ВО за ст. 54-1 "а" КК УРСР до 18 р. каторжних робіт. ВК ВС СРСР вирок відмінено, справа направлена на дорозслідування. 22.12.1951 р. Постановою УМГБ справа закрита. 23.12.1951 р. випущена з-під варти.

БАЛИЦЬКІЙ Микола Федорович, 1901 р. н., уродженець і мешканець с.Стеблів Корсунь-Шевченківського р-ну Черкаської обл. Українець, б/п, освіта нижча. До арешту працював

чоботарем. Арештований 08.03.1929 р. Засуджений 14.08.1929 р. Шевченківським окружним судом до 10 р. ВТТ за ст. 54-12. Реабілітований 25.11.1991 р. прокуратурою Черкаської обл.

БАЛІЦЬКІЙ Федір Дмитрович, 1898 р. н., уродженець і мешканець с.Верхнячка Христинівського р-ну Черкаської обл. Українець, б/п, освіта нижча, одружений. До арешту працював бухгалтером депо ст.Христинівка. Арештований 23.02.1938 р. за ст. 54-10 КК УРСР. 26.04.1939 року виїзною комісією Полтавського обл. суду виправданий.

БАЛЛЬ Альма Адівна, 1892 р. н., уродженка м. Юрьєв-Тарту (Естонія), мешканка свинорадгоспу "Рецюківщина" Драбівського р-ну Черкаської обл. Естонка, б/п, освіта 6 класів, заміжня. До арешту не працювала. Арештована 26.12.1937 р. за ст. ст. 54-6, 54-10 КК УРСР. 31.12.1939 р. виїзною сесією Полтавського обл. суду виправдана.

БАЛЛЬ Віктор Григорович, 1883 р. н., уродженець м.Ленінград, мешканець свинорадгоспу "Рецюківщина" Драбівського р-ну Черкаської обл. Англієць, громадянин СРСР, б/п, освіта середня, одружений, працював касиром радгоспу. Арештований 16.12.1937 р. Засуджений 28.09.1939 р. Полтавським обл. судом до 6 р. ВТТ з пораженням у правах на 2 р. за ст. 54-10 КК УРСР. 28.02.1940 р. виїзною сесією Полтавського обл. суду виправданий, з-під варти звільнений.

БАЛЮРА Григорій Юхимович, 1911 р. н., уродженець і мешканець с.Драбів Черкаської обл. Українець, б/п, освіта вища, одружений. До арешту працював ст. агрономом с.Драбів. Арештований 10.05.1945 р. Засуджений 18.07.1945 р. ВТ військ НКВС Полтавської обл. до10 р. позбавлення волі з пораженням у правах на 5 р. та конфіскацією майна за ст. ст. 54-3, 54-10 ч.2 КК УРСР. Реабілітований 20.12.1994 р. прокурором Черкаської обл.

БАНДУРА Микола Павлович, 1875 р. н., уродженець м.Сміла, мешканець м.Черкаси. Українець, б/п, освіта початкова, вдівець, працював кондуктором на ст.Черкаси. 14.07.1927 р. арештований. 10.02.1928 р. за ст. 54-13 вироком Шевченківського окружного суду засуджений на 10 р. позбавлення волі. Ухвалою того ж суду від 13.07.1929 р. звільнений умовно достроково. Реабілітований прокурором Черкаської обл. від 01.09.1994 р.

БАНКОВ Василь Андрійович, 1927 р. н., уродженець м.Ярославль. Росіянин, б/п, освіта 7 класів, неодружений. До арешту був червонофлотцем. Арештований 27.07.1946 р. Засуджений 08.09.1946 р. ВТ до 10 р. ВТТ з пораженням у правах на 5 р. та конфіскацією майна за ст. ст. 17, 58-1"б" КК РРФСР. Реабілітований 01.06.1998 р. прокуратурою Черкаської обл.

БАРАБАШ Андрій Андрійович, 1911 р.н., с.Юрківка Звенигородського р-ну Черкаської обл., мешканець м.Коростень Житомирської обл. Українець, б/п, освіта 6 класів, неодружений, командир відділення в/ч 1462. Арештований 01.03.1935 р. Засуджений 14.04.1935 р. ВТ 15-го СТ Українського ВО за ст. 54-10 ч. 1 КК УРСР до 5 р. позбавлення волі. Реабілітований 23.07. 1988 р. ВТ Київського ВО.

БАРАБАШ Володимир Семенович, 1927р.н., уродженець с.Мліїв Городищенського р-ну Черкаської обл., мешканець м. Кіров, військовослужбовець. Українець, член ВЛКСМ, неодружений. Арештований 10.09.1949 р. Засуджений 24.11.1949 р. ВТ військ МВС Кіровської обл. за ст. 58-10 ч.1 КК РРФСР до 10 р. Реабілітований військовою колегією ВС СРСР 26.04.1990 р.

БАРАБАШ Олександр Антонович, 1913 р. н., уродженець с.Городище Черкаської обл. Українець, б/п, освіта середня, неодружений. До арешту був рядовим 3-го арт. полку. Арештований 11 вересня 1936 р. Засуджений 11 листопада 1936 р. ВТ Харківського ВО за ст. 58-10 ч.1 КК РРФСР до 4 р. позбавлення волі. Реабілітований 10 жовтня 1991 р. прокуратурою Черкаської обл.

БАРАБАШ Павло Іванович, 1895 р. н., уродженець і мешканець м.Городище Черкаської обл. Українець, б/п, освіта середня, неодружений. До арешту працював табельником в Городищенській заготконторі. Арештований 17.07.1922 р. Засуджений 18.01.1923 р. виїзною сесією Київського рев. трибуналу до 10 р. за ст. 58 КК УРСР. 09.09.1924 р. президією ВУЦВК строк зменшено до 5 р. ВТТ. Реабілітований 19.09.1991 р. прокуратурою Черкаської обл.

БАРАН Венедикт Юхимович, 1877 р. н., уродженець с.Буда Макіївська Смілянського р-ну. Українець, б/п, письменний, одружений, хлібороб. 13.09.1929 р. арештований за ст. 54-10 КК УРСР. 20.11.1929 р. вироком Шевченківського окружного суду засуджений на 1 р. позбавлення волі умовно. Реабілітований прокурором Черкаської обл. від 20.05.1994 р.

БАРАНЕНКО Михайло Калинович, 1918 р. н., уродженець с. Мошни Черкаського р-ну Черкаської обл. Українець, б/п, освіта нижча, неодружений. До арешту був бійцем мостопоновлювального потягу Південно-Західного фронту. Арештований 23.11.1941 р. Засу-

Засуджений 26.11.1941 р. ВТ Південно-Східної залізниці до 10 р. позбавлення волі за ст. ст. 58-8, 19 КК РРФСР. Реабілітований 06.06.1997 р. прокуратурою Черкаської обл.

БАРАНОВ Володимир Кузьмович, 1910 р. н., уродженець та мешканець с.Тарасівка Звенигородського р-ну Черкаської обл. Українець, б/п, освіта середня, одружений. До арешту працював статистиком на маслозаводі. Арештований 24.02.1944 р. Засуджений 04.07.1944 р. ВТ до 10 р. позбавлення волі з конфіскацією майна за ст. ст. 54-1 "б", 54-11 КК УРСР. 15.03.1955 р. ВТ Київського ВО вирок скасовано.

БАРАН-ФРАНЧУК Варвара Карпівна, 1886 р. н., уродженка і мешканка с.Вишнопіль Тальнівського р-ну Черкаської обл. Українка, б/п, малописьменна, заміжня. До арешту працювала в колгоспі. Арештована 05.11.1940 р. Засуджена 24.12.1940 р. Київським обл. судом до 8 р. позбавлення волі з пораженням у правах на 5 р. за ст. 54-10 ч.1 КК УРСР. Реабілітована 16.04.1993 р. прокуратурою України.

БАРДАДИМ Ілля Павлович, 1886 р. н., уродженець і мешканець с.Шевченкове Звенигородського р-ну Черкаської обл. Українець, б/п, малописьменний, одружений, касир с/г технікуму. Арештований 15.02.1938 р. 10.04.1938 р. спец. колегією Київського обл. суду засуджений за ст. 54-10 ч.1 КК УРСР на 5 р. позбавлення волі у ВТТ. Міру покарання відбував у м.Ярцево Смоленської обл. Реабілітований 23.01.1965 р. судовою колегією з кримінальних справ Верховного Суду УРСР.

БАРДАДИМ Флавіян Гаврилович, 1912 р. н., уродженець і мешканець с.Шевченкове Звенигородського р-ну Черкаської обл. Українець, б/п, освіта нижча, неодружений. До арешту навчався у школі. Арештований 19.04.1928 р. Засуджений 05.12.1928 р. надзвичайною сесією Верховного Суду УРСР до 1 р. за ст. 54-11 КК УРСР. Реабілітований 19.10.1991 р. прокуратурою Черкаської обл.

БАРТОШ Віра Никифорівна, 1909 р. н., уродженка і мешканка с.Ковалівка Драбівського р-ну Черкаської обл. Українка, б/п, малописьменна, заміжня. До арешту працювала в колгоспі. Арештована 23.10.1943 р. Засуджена 17.05.1944 р. ВТ військ НКВС Полтавської обл. до 7 р. позбавлення волі за ст. 54-10 ч. 2 КК УРСР. Реабілітована 30.12.1992 р. прокурором Черкаської обл.

БАРЧЕНКО Харитон Сергійович, 1913 р. н., уродженець с.Розсішки Христинівського р-ну Черкаської обл., мешканець м.Умань. Українець, б/п, освіта вища, одружений. До арешту працював заст. адміністратора відділу технічної частини. Арештований 07.04.1944 р. за ст. 58-2 КК РРФСР. Засуджений 22.08.1944 р. ВТ військ НКВС Українського округу до 20 р. Визначенням Верховного Суду СРСР від 12.07.1947 р. міра покарання визначена 10 р. позбавлення волі. Реабілітований 13.12.1991 р. прокуратурою Черкаської обл.

БАС Василь Іванович, 1914 р. н., уродженець с.Білозір'я Смілянського р-ну Черкаської обл. Українець, б/п, освіта середня, не- одружений. До арешту працював лісотехніком залізниці в м.Владивосток. Арештований 17 червня 1938 р. Засуджений 21 березня 1939 р. ВТ особливого корпусу залізниці до 4 р. позбавлення волі за ст. 58-10 ч.2 КК РРФСР. Реабілітований 2 вересня 1971 р. військовою колегією Верховного Суду СРСР.

БАСАЙ Микола Савович, 1912 р. н., уродженець с.Валява Городищенського р-ну. Українець, б/п, малописьменний, неодружений, робітник колгоспу ім. Будьонного. Арештований 09.11.1937 р. Засуджений вироком спец. колегії Київського обл. суду 10.05.1938 р. за ст. 54-10 ч.1 КК УРСР до 3 р. позбавлення волі. Реабілітований 16.05.1992 р. прокуратурою Черкаської обл.

БАСЕНКО Іван Васильович, 1887 р. н., уродженець і мешканець с. В.Яблунівка Смілянського р-ну Черкаської обл. Українець, б/п, освіта нижча, одружений. До арешту був вагонним майстром ПВРЗ ст. ім. Т.Шевченка. Арештований 13 лютого 1941 р. Засуджений 5 березня 1941 р. лінійним судом Одеської залізниці за ст. ст. 54-10, 54-11 КК УРСР до 10 р. ВТТ. 13 лютого 1961 р. Постановою Пленуму Верховного Суду СРСР справу закрито.

БАСС Гордій Кіндратович, 1905 р. н., уродженець м.Черкаси. Українець, б/п, освіта нижча, неодружений. До арешту був командиром ескадрону 72-ї кавдивізії. Арештований 21 листопада 1942 р. Засуджений 23 червня 1942 р. ВТ 72-ї кавдивізії до 10 р. ВТТ за ст. 58^{10} ч.2 КК РРФСР. Реабілітований 3 грудня 1991 р. ВП ПСКВО.

БАСС Микита Іванович, 1905 р. н., уродженець і мешканець с.Білозір'я Смілянського р-ну Черкаської обл. Українець, б/п, освіта 2 класи, одружений. До арешту був червоноармійцем 104-го польового евакопункту 52-ї армії. Арештований 18 травня 1944 р. Засуджений 10 липня

1944 р ВТ 52-ї армії до 10 р. ВТТ з пораженням у правах на 5 р. та конфіскацією майна за ст. 58^{10} ч.2 КК РРФСР. Реабілітований 31 травня 1994 р. військовим прокурором Центрального регіону України.

БАТУРА Йосип Маркович, 1894 р. н., уродженець с.Велике Поле Гомельського р-ну Мінської обл., мешканець м.Городище Черкаської обл. Білорус, б/п, малописьменний, одружений, електрик Городищенського цукрозаводу. 27.06.1941 р. арештований. 29.10.1941 р. судовою колегією Верховного Суду Башкирської АРСР засуджений за ст. 58-10 ч.2 КК РРФСР на 10 р. позбавлення волі. 30.10.1992 р. Генпрокуратурою України реабілітований.

БАТЮК Ксенія Зотівна, 1905 р.н., уродженка с. Іванівка Уманського р-ну Черкаської обл. Українка, б/п, неписьменна, заміжня, непрацююча. Арештована 24.03.1950 р. Засуджена 28.04.1950 р. Київським обл. судом за ст. ст. 54-10 ч.2, 54-11 КК УРСР до 10 р. позбавлення волі. 24.06.1955 р. міра покарання знижена до 6 р. ВТТ. 27.01.1992 р. прокуратурою Черкаської обл. реабілітована.

БАТЮК Онуфрій Іванович, 1914 р. н., уродженець с.Коритня Монастирищенського р-ну Черкаської обл., мешканець с.Углова Далекосхідної залізниці. Українець, б/п, малописьменний, неодружений. До арешту був червоноармійцем 72-го окремого залізничного батальйону. Арештований 10.05.1938 р. Засуджений 27.07.1938 р. ВТ Далекосхідного фронту до 5 р. ВТТ за ст. 58-10 ч.1 КК РРФСР. Реабілітований 31.08. 1989 р. Верховним Судом СРСР.

БАШТЕНКО Кирило Михайлович, 1903 р.н., уродженець м.Звенигородка Черкаської обл., мешканець м.Умань. Українець, б/п, освіта нижча, одружений. До арешту працював секретарем Уманського РК КП(б)У. Арештований 12.06.1938 р. Засуджений 26.09.1938 р. ВК ВС СРСР до розстрілу за ст.ст. 54-7, 54-8, 54-11 КК УРСР. Вирок приведений у виконання 26.09.1938 р. в м.Києві. 24.10.1957 р. ВК ВС СРСР вирок скасовано, справу припинено за відсутністю складу злочину.

БАЩЕНКО Митрофан Махтейович, 1902 р. н., уродженець і мешканець с.Радиванівка Кам'янського р-ну Черкаської обл. Українець, б/п, малописьменний, одружений. До арешту не працював. Арештований 28.06.1941 р. Засуджений 21.05.1942 р. Верховним Судом Тат. АРСР до 10 р. ВТТ з пораженням у правах на 5 р. за ст. ст. 54-10, 54-11 КК УРСР. Реабілітований 23.09.1994 р. прокуратурою Черкаської обл.

БЕВЗ Юхим Михайлович, 1884 р. н., уродженець і мешканець с.Івангород Христинівського р-ну Черкаської обл. Українець, б/п, освіта нижча, одружений. До арешту працював секретарем у сільській раді. Арештований 21.09.1946 р. Засуджений 28-30.01.1947 р. ВТ Полтавського гарнізону до 3 р. за ст. 54-3 "а" КК УРСР. Законом про амністію від 07.07.1945 р. від покарання звільнений.

БЕВЗ Єфрем Федотович, 1890 р.н., уродженець с.Завалля Монастирищенського р-ну Черкаської обл. Українець, б/п, освіта 5 класів одружений. До арешту працював рахівником в колгоспі ім.Ворошилова. Арештований 24.09.1947 р. за ст. 54-10 ч.1 КК УРСР. Засуджений 11.12.1947 р. ВТ військ МВС Вінницької обл. за ст. 54-10 "а" КК УРСР до 10 р. ВТТ. Реабілітований 04.04.1994 р. прокуратурою Черкаської обл.

БЕВЗ Микита Федорович, 1904 р. н., уродженець с. Балаківка Бершадського р-ну Вінницької обл. Українець, б/п, освіта 5 класів, неодружений. До арешту був старшиною батареї зенітного дивізіону 255-ї СД. Арештований 2 жовтня 1941 р. Засуджений 4 жовтня 1941 р. ВТ 255-ї СД за ст. 54-10 ч.2 КК УРСР до розстрілу. Реабілітований 30 вересня 1991 р. прокуратурою Черкаської обл.

БЕВЗ Микола Михайлович, 1907 р. н., уродженець с.Севастянівка Христинівського р-ну Черкаської обл. Українець, б/п, освіта нижча, одружений. До арешту був червоноармійцем 208-го СП 187-ї СД. Арештований 30.11.1942 р. Засуджений 22.12.1942 р. ВТ 187-ї СД І-ї армії Далекосхідного фронту до 10 р. ВТТ з пораженням у правах на 3 р. за ст. 58^{10} ч.2 КК РРФСР. 14.09.1989 р. військовою колегією Верховного Суду СРСР вирок скасовано, справу припинено за відсутністю складу злочину.

БЕГОМАПКО Дмитро Олексійович, 1893 р.н., уродженець с.Вершаці Чигиринського р-ну Черкаської обл. Українець, б/п, освіта 4 класи, одружений, помічник начальника взводу, військовий склад 2430, м.Мінськ. Арештований 16.07.1945 р. Засуджений 22.09.1945 р. ВТ Мінського гарнізону до 10 р. ВТТ за ст. 72 "б" КК УРСР. Реабілітований 03.10.1989 р. ВТ Білоруського ВО.

БЕЖЕНАР Василь Петрович, 1886 р. н., уродженець с.Маяки Білявського р-ну Херсонської обл., мешканець с.Іванівка Уманського р-ну Черкаської обл. Українець, б/п, незакінчена вища педагогічна освіта, одружений. До арешту працював вчителем російської мови неповної середньої школи с.Іванівка. Арештований 18 квітня 1946 р. Засуджений 20 листопада 1946 р. ВТ військ МВС Київської обл. до 10 р. ВТТ з пораженням у правах на 5 р. та конфіскацією майна за ст. 54^{1} "а" КК УРСР. Реабілітований 25 грудня 1991 р. прокуратурою Черкаської обл.

БЕЗВЕРШЕНКО Феодосій Євменович, 1914 р. н., уродженець і мешканець с.Єрки Катеринопільського р-ну Черкаської обл. Українець, б/п, освіта 5 класів, одружений. До арешту працював лісничим Катеринопільського лісництва. Арештований 26.12.1945 р. Засуджений 13.03.1946 р. ВТ Київського гарнізону до 10 р. ВТТ за ст. 54-1 "б" КК УРСР. Реабілітований 15.08.1998 р. прокуратурою Черкаської обл.

БЕЗГЛУЗДИЙ Лаврентій Мойсейович, 1895 р. н., уродженець с.Неїдівка Казатинського р-ну Вінницької обл., мешканець ст.Христинівка. Українець, б/п, освіта нижча, одружений. До арешту був робітником бази трансторгхарчу ст.Христинівка. Арештований 9 лютого 1938 р. Засуджений 28 січня 1939 р. лінійним судом Одеської залізниці до 5 р. позбавлення волі з пораженням у правах на 3 р. за ст. 54^{10} КК УРСР. 28 грудня 1989 р. президією Черкаського обл. суду вирок скасовано, справу припинено за відсутністю складу злочину.

БЕЗКРОВНИЙ Михайло Пилипович, 1890 р. н., уродженець і мешканець с.Вільховець Звенигородського р-ну Черкаської обл. Українець, б/п, письменний, одружений. До арешту був садівником розплідника вузькоколійної залізниці. Арештований 27 липня 1937 р. Засуджений 9 жовтня 1937 р. Київським обл. судом за ст. 54-10 ч.1 КК УРСР до 5 р. ВТТ з пораженням у правах на 3 р. 27.12.60 р. судовою колегією Верховного Суду УРСР справу закрито, вирок відмінено.

БЕЗЛЮДА Петро Никифорович, 1915 р. н., уродженець і мешканець с.Мехедівка Драбівського р-ну Черкаської обл. Українець, б/п, освіта середня, одружений. До арешту тимчасово не працював. Арештований 07.03.1946 р. за ст. 54-1 "а". 21.12.1946 р. ВТ Полтавського гарнізону за ст. 54-1 "а" виправданий, засуджений до 3 р. за ст.68 ч.1 та амністований. 24.04.1950 р. УМДБ Полтавської обл. кримінальне переслідування за ст. 54-1 "а" припинено.

БЕЗПАЛОВА Галина Петрівна, 1907 р. н., уродженка с.Майданецьке Тальнівського р-ну Черкаської обл., мешканка м.Умань. Українка, б/п, освіта 7 класів, одружена. До арешту не працювала. Арештована 27 грудня 1945 р. Засуджена 20 липня 1946 р. ВТ військ НКВС Київської обл. до 7 р. позбавлення волі в ВТТ з пораженням у правах на 5 р. за ст.54^{1} "а" КК УРСР. Реабілітована 31 серпня 1993 р. виконуючим обов'язки прокурора Черкаської обл.

БЕЗПАЛЬКО Мехтодь Гнатович, 1895 р. н., уродженець і мешканець с.Копіювате Монастирищенського р-ну Черкаської обл. Українець, б/п, одружений, селянин-одноосібник. Арештований 6.02.1931 р. 26.04.1931 р. Київським міжрайсудом засуджений на 5 р. позбавлення волі з висилкою за межі України за ст. 54-10, ч.2. 29.11.1991р. прокурором Черкаської обл. реабілітований.

БЕЗРІДНИЙ Фадей Григорович, 1889 р.н., уродженець с.Моринці Звенигородського р-ну Черкаської обл. Українець, б/п, освіта нижча, одружений. Арештований 13.03.1939 р. Засуджений 15.05.1939 р. Київським обл. судом за ст. 54-10 КК УРСР до 5 р. позбавлення волі. Висновком Верховного Суду від 23.08. 1939 р. міра покарання знижена до 3 р. позбавлення волі. Реабілітований 11.12.1992 р. прокуратурою Черкаської обл.

БЕЗСМЕРТНИЙ Іван Йосипович, 1901 р. н., уродженець с. Процеве Бориспільського р-ну Київської обл., мешканець колгоспу ім.Петровського Бориспільського р-ну Київської обл., б/п, освіта середня, одружений. До арешту працював головою райвиконкому. Арештований 02.08.1937 р. Засуджений 17.11.1937 р. військовою колегією Верховного Суду СРСР до розстрілу з конфіскацією майна за ст. ст. 54-7, 54-8, 54-11 КК УРСР. 18.11.1937 р. вирок приведений до виконання в м.Києві. Рішенням військової колегії Верховного Суду СРСР від 27.12.1957 р. вирок скасовано, справу припинено за відсутністю складу злочину.

БЕЗЧАСНИЙ Федір Михайлович, 1916 р. н., уродженець і мешканець с.Стецівка Чигиринського р-ну Черкаської обл. Українець, б/п, освіта початкова, неодружений. До

арешту працював водієм в сільському господарстві. Арештований 11 лютого 1944 р. Засуджений 9 березня 1944 р. Військовим трибуналом Харківської СД до 7 р. ВТТ з пораженням у правах на 2 р. та конфіскацією майна за ст. 58[10] ч.2 КК РРФСР. Реабілітований 18 березня 1991 р. старшим військовим прокурором 2 відділу Управління ГВП.

БЕЗУГЛИЙ Федір Антонович, 1895 р.н., уродженець с.Соколівка Маньківського р-ну Черкаської обл. Українець, б/п, малописьменний, одружений, колгоспник колгоспу "Оборона Країни Рад". Арештований 16.02.1937 р. Засуджений 28.05.1937 р. Київським обл. судом за ст. 54-10 КК УРСР до 3 р. позбавлення волі. Реабілітований 08.09.1991 р. прокуратурою Черкаської обл.

БЕЙТЛЕР Давид Августович, 1914 р. н., уродженець с.Скурати Київської обл., мешканець м.Золотоноша. Німець, б/п, освіта 7 класів, одружений. До арешту працював машиністом в Золотоніській артілі "Енергія". Арештований 29 вересня 1937 р. Засуджений 19 листопада 1937 р. Особливою нарадою при НКВС СРСР до 10 р. позбавлення волі за ст. ст. 54[2], 54[11] КК УРСР. Реабілітований 13 травня 1971 р. Черкаським обл. судом.

БЕККЕР Семен Леонтійович, 1916 р. н., уродженець і мешканець с.Добра Маньківського р-ну Черкаської обл. Українець, б/п, освіта нижча, одружений. До арешту не працював. Арештований 31 липня 1947 р. Засуджений 10 вересня 1947 р. ВТ військ МВС Київської області до 25 р. ВТТ за ст. 54[8] КК УРСР. 15 травня 1956 р. ВТ Київського ВО вирок скасовано, справу направлено на нове розслідування. 19 вересня 1956 р. УКДБ Черкаської обл. справу припинено.

БЕЛАН Микола Опанасович, 1905 р.н., уродженець с. Кищенці, Маньківського р-ну Черкаської обл. Українець, б/п, малописьменний, одружений, червоноармієць РСЧА. Арештований 19.08.1941 р. Засуджений 27.08.1941 р. ВТ 13-ї запасної будівельної бригади КВО за ст. 54-10 ч.2 КК УРСР до розстрілу. Даних про виконання вироку немає. ВТ 13-ї запасної будівельної бригади 30.05.1989 р. вирок відмінено, справу закрито.

БЕЛАН Степан Антонович, 1912 р.н., уродженець с. Ковалиха Смілянського р-ну Черкаської обл. Українець, б/п, освіта нижча, одружений, тракторист в колгоспі. Арештований 16 червня 1951 р. Засуджений 13 вересня 1951 р. ВТ Київського ВО за ст. 54-1 "б" КК УРСР до 25 р. ВТТ з конфіскацією майна і пораженням у правах на 5 р. 5.12.1955 р. військова колегія Верховного Суду вирок змінила на 10 р. ВТТ з пораженням у правах на 2 р. Реабілітований 16 березня 1999 р. прокуратурою Черкаської обл.

БЕЛИК Володимир Іванович, 1897 р.н., уродженець м. Черкаси. Українець, б/п, освіта середня, неодружений, трубач 9-го запкавполку. Арештований 08.05.1943 р. Засуджений 15.10.1943 р. Військовим трибуналом Ставропольського гарнізону за ст. 58-10 ч.2 КК УРСР до 10 р. позбавлення волі в ВТТ. 22.06.1989 р. реабілітований ВТ Північно-Кавказького ВО.

БЕЛІКОВА Параска Іванівна, 1900 р. н., уродженка с.Красне Краснянського р-ну Орловської обл., мешканка м.Шпола. Росіянка, б/п, освіта 2 класи, вдова. До арешту не працювала. Арештована 2 лютого 1953 р. Засуджена 27 лютого 1953 р. Київським обл. судом до 25 р. позбавлення волі з пораженням у правах на 5 р. і конфіскацією майна за ст. 54[10] ч.2 КК УРСР. Реабілітована 16 червня 1989 р. Пленумом Верховного Суду УРСР.

БЕЛІНСЬКИЙ Анатолій Леонідович, 1919 р. н., уродженець м.Шпола Черкаської обл. Росіянин, б/п, освіта середня, неодружений. До арешту ст.сержант 133-ї танкової бригади. Арештований 18 серпня 1942 р. Засуджений 7 вересня 1942 р. ВТ військ НКВС Сталінградської обл. за ст. 58-10 ч.2 КК РРФСР до 10 р. ВТТ з пораженням у правах на 5 р. 24 травня 1989 р. ВТ СКВО вирок відмінено.

БЕЛІНСЬКИЙ Володимир Миколайович, 1904 р. н., уродженець м.Сміла Черкаської обл. Українець, кандидат в члени ВКП(б), освіта середня, одружений, до арешту був начальником артилерії 23-го СП. Арештований 14.08.1941 р. (заочно). Засуджений 14.09.1941 р. ВТ 51-ї СД до розстрілу за ст. 58-1 "б" КК УРСР (заочно). Виправданий 25.06. 1943 р. військовою колегією Верховного Суду СРСР.

БЕЛОЦЬКИЙ Болеслав Йосипович, 1906 р. н., уродженець с.Клітня Малинського р-ну Житомирської обл., мешканець м.Золотоноша. Поляк, б/п, освіта нижча, одружений. До арешту працював майстром у колгоспі ім.Шевченка. Арештований 25.11.1945 р. Засуджений 09.07.1946 р. Полтавським обл. судом до 3 р. ВТТ з пораженням у правах на

2 р. за ст. 54-10 ч.1 КК УРСР. Пленумом Верховного Суду від 11.05. 1990 р. вирок скасовано, справу припинено.

БЕЛЯВСЬКИЙ Микола Валентинович, 1898 р.н., уродженець с. Городниця Уманського р-ну, мешканець с.Шрамківка Драбівського р-ну Черкаської обл. Українець, б/п, одружений, агроном Шрамківського цукрозаводу. Арештований 26.06.1944 р. Засуджений 28.09.1944 р. ВТ військ НКВС Полтавської обл. за ст.ст. 54-1 "а", 54-11 КК УРСР до 15 р. позбавлення волі з пораженням у правах на 5 р. 16.09.1991р. реабілітований прокуратурою Черкаської обл.

БЕНЬ Порфирій Тимофійович, 1908 р. н., уродженець і мешканець с. Гереженівка Уманського р-ну. Українець, б/п, малописьменний, одружений. До арешту працював конюхом у колгоспі. Арештований 11 листопада 1936 р. Засуджений 15 лютого 1937 р. спец. колегією Київського обл. суду до 5 р. ВТТ з пораженням у правах на 3 р. за ст.54^{10} ч.1 КК УРСР. Реабілітований 21 листопада 1989 р. Верховним Судом УРСР.

БЕРДНИК Іван Михайлович, 1912 р. н., уродженець с.Боярка Лисянського р-ну Черкаської області. Українець, б/п, освіта 4 класи, неодружений. До арешту був ст. механіком-водієм 4-го танк. батальйону 2-ї мехбригади. Арештований 19.04.1937 р. Засуджений 28.09.1937 р. ВТ Прим. групи військ ОКДВА до ВМП за ст.ст. 58-10 ч.1, 58-9 КК РРФСР. Рішенням судової колегії від 29.12.1937 р. ВМП замінена на 10 р. ВТТ. Реабілітований 23.05.1991 р. Управлінням ГПВ по реабілітації.

БЕРДНИК Павло Іванович, 1911 р. н., уродженець с.Сунки Смілянського р-ну Черкаської обл. Українець, б/п, малописьменний, одружений. До арешту був червоноармійцем 19-го окремого ЗМБ. Арештований 12.07.1942 р. Засуджений 25.09.1942 р. ВТ 2 окремого СК до 10 р. позбавлення волі з пораженням у правах на 3 р. за ст. 58-10 ч.2, 19-58-8 КК РРФСР. 05.06.1990 р. ВТ Забайкальського ВО вирок скасовано.

БЕРЕГОВЕНКО Микита Володимирович, 1915 р.н., уродженець с.Катеринопіль Черкаської обл. Українець, б/п, освіта 7 класів, одружений, боцман плавбази "ІС-10". Арештований 25.07.1947 р. Засуджений 16.09.1947 р. ВТ Ленінградського військово-морського гарнізону за ст. 58-10 ч.1 КК РРФСР до 6 р. позбавлення волі з пораженням у правах на 3 р. Реабілітований 22.03.1995 р. військовою прокуратурою Центрального регіону України.

БЕРЕЖНИЙ Іван Давидович, 1899 р. н., уродженець та мешканець с.Богодухівка Чорнобаївського р-ну Черкаської обл. Українець, б/п, освіта 3 класи, одружений. Арештований 03.09.1945 р. за ст. 54-1 "б" КК УРСР. 11.07.1946 р. Полтавським обл. судом виправданий, з-під варти звільнений.

БЕРЕЖНИЙ Петро Омелянович, 1914 р.н., уродженець і мешканець с.Білоусівка Драбівського р-ну. Українець, б/п, освіта сільська школа, неодружений, працював у колгоспі ім. Сталіна. Арештований 10.01.1938 р. Засуджений Військовим трибуналом Харківського ВО за ст.ст. 54-8, 54-10 КК УРСР до 10 р. позбавлення волі з пораженням у правах на 4 р. 28.11.1964 р. рішенням судової колегії Верховного Суду СРСР вирок ВТ було скасовано, справу припинено.

БЕРЕЗА (БЕРЕЗКА) Марко Іванович, 1901 р. н., уродженець і мешканець с.Кедина Гора Золотоніського р-ну Черкаської обл. Українець, б/п, освіта початкова, одружений. До арешту був головою колгоспу в с.Кедина Гора. Арештований в 1933 р. Засуджений 15 грудня 1933 р. Київським обл. судом до розстрілу за ст. 54^{8} КК УРСР. Військовою колегією з карних справ Верховного Суду УРСР розстріл замінено на 10 р. позбавлення волі. Реабілітований 20 червня 1969 р. Пленумом Верховного Суду УРСР.

БЕРЕЗА Яків Захарович, 1907 р. н., уродженець с.Коханівка Кам'янського р-ну. Українець, б/п, освіта початкова, одружений. До арешту був червоноармійцем 1-го дивізіону 3-го запасного АП. Арештований 15 листопада 1941 р. Засуджений 19 листопада 1941 р. ВТ 2 ЗСБ до розстрілу за ст. 58^{10} ч.2 КК РРФСР. Вирок виконано 21 листопада 1941 р. Реабілітований 12 листопада 1996 р. прокуратурою Черкаської обл.

БЕРЕЗЕНКО Тимофій Митрофанович, 1911 р. н., уродженець м.Шпола, мешканець с.Веймар (Німеччина). Українець, б/п, освіта 3 класи, неодружений. До арешту працював кухарем їдальні торгового відділу. Арештований 21 жовтня 1949 р. Засуджений 17 лютого 1951 р. Військовим трибуналом в/ч 48240 до розстрілу за ст. 58^{1} "а" КК РРФСР. Реабілітований 26 грудня 1994 р. прокуратурою Черкаської обл.

БЕРЕЗНЯК Наталка Родіонівна, 1902 р. н., уродженка с.Плескачівка Смілянського р-ну Черкаської обл., мешканка с.Березняки Смілянського р-ну Черкаської обл. Українка, б/п, освіта нижча, одружена. До арешту не працювала. Арештована 17 жовтня 1947 р. Засуджена 28-30 січня 1948 року Військовим трибуналом Київського гарнізону до 10 р. ВТТ з позбавленням у правах на 5 р. і конфіскацією майна за ст.ст. 20, 54[8] КК УРСР. 21 грудня 1955 р. військовою колегією Верховного Суду СРСР вирок ВТ Київського гарнізону скасовано, справу припинено за недоведеністю звинувачення.

БЕРЕЗОВ Іван Тихонович, 1877 р. н., уродженець та мешканець м.Корсунь-Шевченківський. Українець, б/п, письменний, одружений, працював сторожем ПЧ-8, м.Корсунь-Шевченківський. Арештований 02.12.1937 р. 10 липня 1938 р. лінійним судом Одеської залізниці засуджений по ст. 54-10 на 3 р. позбавлення волі. Реабілітований прокурором Черкаської обл. від 17.02.1994 р.

БЕРЕЗОВСЬКИЙ Микола Антонович, 1885 р.н., уродженець м.Тальне. Росіянин, б/п, освіта незакінчена вища, неодружений, ст. фельдшер шпиталю 3181 51 армії. Арештований відділом КР 51 армії. Засуджений 24.09.1943 р. ВТ 51 армії до 10 р. ВТТ за ст. 54-10 КК. Реабілітований 02.03.1996 р. ВТ Київського ВО.

БЕРЕЗОВСЬКИЙ Юрій Миколайович, 1925 р. н., уродженець та мешканець с.Ягубець Христинівського р-ну Черкаської обл. Росіянин, б/п, неодружений. До арешту був червоноармійцем. Арештований 5 вересня 1942 р. за перехід на бік противника. 5 вересня 1942 р. Постановою ОВ НКВС 349 СД розстріляний перед строєм червоноармійців 1173 СП. Реабілітований 18 жовтня 1999 р. прокуратурою Черкаської обл.

БЕРЕЗЮК Григорій Ісакович, 1925 р. н., уродженець с.Кривчунки Жашківського р-ну Черкаської обл., мешканець м.Умань. Українець, б/п, освіта середня. До арешту працював кочегаром у школі № 2. Арештований 09.04.1958 р. Засуджений 06-11.08.1958 р. Черкаським обл. судом до 8 р. ВТТ з позбавленням у правах на 5 р. і конфіскацією майна за ст. 54-10 ч.2 КК УРСР. Реабілітований 19.12.1991 р. прокурором Черкаської обл.

БЕРЕЗЮК Кіндрат Михайлович, 1887 р.н., уродженець і мешканець с. В.Севастянівка Христинівського р-ну Черкаської обл. Українець, б/п, освіта нижча, одружений, хлібороб колгоспу "Нове життя" (с. В.Севастянівка). Арештований 12.01.1936 р. Засуджений 29.02.1936 р. спец. колегією Київського обл. суду за ст. 54-10 ч.1 КК УРСР до 3 р. позбавлення волі. 26.05.1992 р. реабілітований прокуратурою Черкаської обл.

БЕРЕНЗОН Яків Йосипович, 1911 р. н., уродженець м.Київ. Єврей, б/п, освіта 7 класів, одружений. До арешту був червоноармійцем 15-ї застави 3-го батальйону 35 прикордонного полку військ НКВС. Арештований 18 січня 1943 р. Засуджений 17 червня 1943 р. Військовим трибуналом військ НКВС до 5 р. ВТТ за ст. 58[10] ч.2 КК РРФСР. Реабілітований 18 листопада 1996 р. прокуратурою Черкаської обл.

БЕРКІТ Пилип Миколайович, 1904 р.н., уродженець с.Плешкані Золотоніського р-ну. Українець, б/п, освіта нижча, одружений, колгоспник колгоспу с.Плешкані. Арештований Гельмязівським РВ НКВС. Засуджений 08.10.1937 р. спец. колегією Київського обл. суду за ст. 54-10 ч. 1 КК УРСР до 5 р. позбавлення волі з пораженням у правах на 3 р. 09.10.1964 р. рішенням Пленуму Верховного Суду УРСР вирок Київського обл. суду скасовано, справу припинено.

БЕРНАГА Володимир Феодосійович, 1910 р.н., уродженець с.Зозуленці Козятинського р-ну Київської обл. Українець, б/п, освіта 5 класів, одружений, виконроб вантажників. ст.Поташ Маньківського р-ну. Арештований 13.07.1944 р. Засуджений 22.12.1944 р. Військовим трибуналом Одеської залізниці за ст. 54-3 КК УРСР до 6 р. позбавлення волі з пораженням у правах на 3 р. Звільнений 23.01.1950 р. Реабілітований 15.11.1991 р. прокуратурою Черкаської обл.

БЕРНАДСЬКИЙ Іван Пилипович, 1911 р. н., уродженець та мешканець м.Умань. Українець, б/п, освіта середня, одружений. До арешту не працював. Арештований 8 грудня 1945 р. Засуджений 19 квітня 1946 р. Військовим трибуналом військ МВС Київської обл. за ст. 54-1 "а" до 10 р. позбавлення волі з пораженням у правах на 5 р. Реабілітований 30 грудня 1991 р. прокуратурою Черкаської обл.

БЕРШАЦЬКИЙ Іван Родіонович, 1898 р. н., уродженець с.Піщане Золотоніського р-ну Черкаської обл. Українець, б/п. освіта 7 класів, одружений. До арешту був рядовим госп. взводу 59 СП 13 ЗСБ. Арештований 29.07.1942 р. Засуджений 25.09.1942 р. ВТ Південно-Уральського ВО до 10 р. ВТТ за ст. 58-10 ч.2 КК РРФСР. Реабілітований 01.03.1991 р.

БЕСАРАБ Ларій Сергійович, 1888 р.н., уродженець с. Старі Бабани Уманського р-ну. Українець, б/п, малописьменний, одружений, колгоспник. Арештований 23.10.1944 р. Засуджений 23.12.1944 р. Військовим трибуналом військ НКВС Київської обл. за ст. 54-1 "а" КК УРСР до 10 р. позбавлення волі з пораженням у правах на 5 р. 03.11.1964 р. рішенням Черкаського обл. суду вирок ВТ було скасовано, справу припинено.

БЕСКЛЕПЧЕНКО Уляп Мойсейович, 1912 р.н., уродженець і мешканець с.Чорна Кам'янка, Маньківського р-ну, Черкаської обл. Українець, б/п, освіта 5 класів, одружений, працював у колгоспі. Арештований 25.03.1948 р. Засуджений 24.05.1948 р. Військовим трибуналом Київського гарнізону за ст. 54-1 "б" КК УРСР до 18 р. позбавлення волі. 01.12.1997 р. реабілітований прокуратурою Черкаської обл.

БЕСКРОВНИЙ Дмитро Трохимович, 1915 р.н., уродженець і мешканець с.В.Хутір Золотоніського р-ну Черкаської обл. Українець, б/п, освіта середня, неодружений, вчитель у с. В.Хутір. Арештований 02.09.1935 р. Засуджений 13.11.1935 р. спец. колегією Київського обл. суду за ст. 54-10 ч.1 КК УРСР до 3 р. позбавлення волі. Реабілітований 15.05.1992 р. прокуратурою Черкаської обл.

БЕСПАЛЕНКО Матвій Калістратович, 1896 р.н., уродженець та мешканець с.Комарівка Корсунь-Шевченківського р-ну Черкаської обл. Українець, б/п, освіта нижча, одружений, червоноармієць 120 полку 33 дивізії військ НКВС. Арештований 27.02.1943 р. Засуджений 01.04.1943 р. ВТ військ НКВС Куйбишевської обл. за ст. 58-10 ч.2 КК РРФСР до розстрілу з конфіскацією майна. 21.04.1943 р. військовою колегією Верховного Суду СРСР ВМП було замінено 10 р. позбавлення волі з пораженням політичних прав на 3 р. Реабілітований 22.05.1995 р. військовою прокуратурою Центрального регіону України.

БЕСЩАСНИЙ Омелян Єрофійович, 1877 р. н., уродженець с.Самгородок Смілянського р-ну, мешканець м.Сміла. Українець, б/п, освіта нижча, одружений. До арешту працював комірником на Смілянському рафінадному заводі. Арештований 17.10.1937 р. Засуджений 10.03.1939 р. Київським обл. судом до 5 р. позбавлення волі за ст. 54-10 ч.1 КК УРСР. Реабілітований у 1992 р. прокурором Черкаської обл.

БЕХ Мойсей Максимович, 1903 р. н., уродженець с.Соболівка Шполянського р-ну Черкаської обл. Українець, б/п, освіта 5 класів, одружений. До арешту був червоноармійцем 3 кулеметної роти 6 ЗСП 7 ЗСБ. Арештований 15 лютого 1942 р. Засуджений 22 лютого 1942 р. Військовим трибуналом 73 СБ Сталінградського ВО до розстрілу за ст. 58^{10} ч.2 КК РРФСР. Рішенням ПВС СРСР від 7 березня 1942 р. вирок змінено. Міра покарання зменшена до 10 р. ВТТ. Реабілітований 30 травня 1994 р. військовим прокурором Центрального регіону України.

БЕЦУН Павло Платонович, 1909 р. н., уродженець і мешканець с.Гончариха Катеринопільського р-ну Черкаської обл. Українець, б/п, освіта 3 класи, одружений. До арешту працював у колгоспі. Арештований 21.10.1937 р. Засуджений 24.01.1937 р. спец. колегією Київського обл. суду до 5 р. ВТТ з пораженням у правах на 3 р. за ст. 54-10 ч.1 КК УРСР. 13.02.1990 р. судовою колегією з кримінальних справ Верховного Суду УРСР вирок скасовано, справу припинено за відсутністю складу злочину.

БЕЧЕКА Іван Олександрович, 1912 р.н., уродженець м.Жашків Черкаської обл. Українець, б/п, освіта початкова, одружений. До арешту був рядовим 4 інженерно-саперної бригади. Арештований 23.03.1945 р. Засуджений 12.04.1945 р. ВТ 40 Армії до 10 р. позбавлення волі з пораженням у правах на 3 р. за ст. 58-10 ч.2 КК РРФСР. Реабілітований 06.08.1992 р. прокуратурою Московського ВО.

БЄЛИХ Віктор Іванович, 1925 р. н., уродженець і мешканець м.Золотоноша Черкаської обл. Українець, освіта середня, одружений. До арешту працював електриком на птахокомбінаті. Арештований 02.11. 1958 р. за ст. 54-10 ч.2 КК УРСР. Засуджений 05.05.1959 р. Черкаським обл.

судом за ст. 7 ч.1 та ст. 9 Закону "Про кримінальну відповідальність за державний злочин". Реабілітований 18.07.1991 р. прокурором Черкаської обл.

БЄЛОУС Едуард Павлович, 1918 р.н., уродженець і мешканець с. Верхнячка Христинівського р-ну Черкаської обл. Українець, б/п, освіта середня, неодружений, курсант І піхотного училища. Арештований 25.09.1942 р. Засуджений 9.10.1942 р. ВТ 164 Окремої стрілецької бригади за ст.ст. 21-63-2 , 72 ч.2 КК Аз. РСР до 10 р. ВТТ з пораженням у правах на 5 р. ВТ Червонопрапорного Закавказького ВО м.Тбілісі 18.08.1988 р. реабілітований.

БЄЛОШЕНКО Федір Дмитрович, 1879 р. н., уродженець с.Яблунівка Смілянського р-ну, мешканець с.Гречківка Смілянського р-ну. Українець, б/п (виключений з кандидатів ВКП(б) в 1936 р.), письменний, одружений, слюсар ППВРЗ. Арештований 9.10.1936 р. 11.02.1937 р. спец. колегією Київського обл. суду за ст. 54-10 КК УРСР засуджений на 3 р. позбавлення волі. Реабілітований прокурором Черкаської обл. від 17.02.1994 р.

БЄЛЬДІЙ Антон Хрисантович, 1900 р.н., уродженець і мешканець с. Дмитрівка Золотоніського р-ну. Українець, б/п, освіта початкова, одружений, к-сп "Більшовик". Арештований 15.12.1937 р. Засуджений 26.02.1938 р. спец. колегією Полтавського обл. суду за ст. 54-10 ч.І КК УРСР до 4 р. ВТТ з пораженням у правах на 1 р. 6.04.1989 р. судовою колегією з кримінальних справ Верховного суду УРСР вирок відмінено, справу припинено за відсутністю складу злочину.

БЗЕНКО Іван Савович, 1911 р.н., уродженець с. Бровахи Корсунь-Шевченківського р-ну. Українець, б/п, освіта нижча, одруженій, 116 ОГМД 34 ГМП водій бойової машини, ст. сержант. Арештований 16.10.1942 р. Засуджений 14.11.1942 р. Військовим трибуналом 41 армії за ст. 58-10-1 п. "б" КК РРФСР до ВМП. Рішенням військової колегії Верховного Суду СРСР від 05.01 1943 р. вирок Військового трибуналу 41 армії було замінено на 10 р. позбавлення волі з пораженням у правах на 5 р. Реабілітований 26.07.1994 р. прокурором Центрального регіону України.

БИНДЮКЕВИЧ Іван Іванович, 1885 р. н., уродженець м.Житомир, мешканець м.Умань. Українець, б/п, освіта вища педагогічна, одружений. До арешту працював на Уманському плодокомбінаті. Арештований 5 лютого 1946 р. за ст. ст. 54^{1}, 54^{11} КК УРСР. Засуджений 19 травня 1946 р. ВТ 5 окремої ВДБ до 10 р. позбавлення волі. Помер в 1953 р. Виправданий 28 листопада 1946 р. військовою колегією Верховного Суду СРСР.

БИНСЬКИЙ Іван Григорович, 1899 р. н., уродженець і мешканець м.Чигирин Черкаської обл. Українець, б/п, освіта незакінчена вища, одружений. До арешту працював актором театру м.Чигирин. Арештований 31.12.1943 р. Засуджений 29.01.1945 р. ВТ військ МВС Кіровоградської обл. до 10 р. з пораженням у правах на 5 р. та конфіскацією майна за ст.ст. 54-1"а", 54-10 КК УРСР. Реабілітований 17.02.1994 р. прокуратурою Черкаської обл.

БИТЯК Прокіп Євдокимович, 1909 р. н., уродженець с. Велика Яблунівка Смілянського р-ну Черкаської обл. Українець, б/п (виключений з членів ВКП(б), школа лекпомів м. Ленінград, неодружений, військовий фельдшер штабу ВУР Тихоокеанського флоту. Арештований 24.05.1937 р. Засуджений 15.09.1938 р. Військовим трибуналом Тихоокеанського флоту за ст. 58-10 ч.1 КК РРФСР до 4 р. позбавлення волі з пораженням у правах на 2 р. Реабілітований 13.02. 1990 р. військовою колегією Верховного Суду СРСР.

БИТЬКО Катерина Іванівна, 1922 р. н., уродженка с.Ірклїїв Чорнобаївського р-ну Черкаської обл., мешканка м.Макіївка Донецької обл. Українка, б/п, освіта середня педагогічна, заміжня. До арешту працювала вихователем дитячого садка. Арештована 23.07.1949 р. Засуджена 10.12.1949 р. ВТ військ МВС Полтавської обл. до 25 р. ВТТ з пораженням у правах на 5 р. за ст. 54-1 "а" КК УРСР. 29.03.1955 р. ВТ Київського ВО строк зменшений до 10 р. ВТТ з пораженням у правах на 3 р. Реабілітована 21.12.1992 року прокуратурою Черкаської обл.

БИТЬКО Марія Іванівна, 1888 р. н., уродженка та мешканка с.Першотравневське Чорнобаївського району Черкаської обл. Українка, б/п, освіта середня, незаміжня. До арешту не працювала. Арештована 15.04.1944 р. Засуджена 19.07.1944 р. ВТ НКВС Полтавської обл. до 8 р. ВТТ з пораженням у правах на 3 р. за ст. 54-10 ч.2 КК УРСР. Реабілітована 25.08.1992 р. прокуратурою Черкаської обл.

БИТЬКО Тетяна Іванівна, 1924 р. н., уродженка с.Ірклїв Чорнобаївського р-ну Черкаської обл., мешканка м.Макіївка Донецької обл. Українка, б/п, освіта середня медична, незаміжня. До арешту працювала вихователем дитячого садка. Арештована 21.09.1949 р. Засуджена 10.12.1949 р. ВТ військ МВС Полтавської обл. до 25 р. ВТТ з пораженням у правах на 5 р. за ст. 54-1 "а" КК УРСР. 29.03.1955 р. ВТ Київського ВО строк зменшений до 10 р. ВТТ з пораженням у правах на 3 р. Реабілітована 21.12.1992 р. прокуратурою Черкаської обл.

БИЦЮРА Анатолій Миколайович, 1911 р.н., уродженець с. Пологи-Яненки Переяслав-Хмельницького р-ну, мешканець ст.Христинівка Черкаської обл. Українець, б/п, освіта нижча, одружений, машиніст локомотива ПЗ залізниці. Арештований 23.08.1941 р. Засуджений 30.08.1941 р. ВТ ПЗ залізниці до 7 р. ВТТ за ст. 54-10 ч.2 КК УРСР. Реабілітований 22.03. 1990 р. ВС УРСР.

БИЧЕНКО Гаврило Данилович, 1902 р.н., уродженець с. Сердегівка Шполянського р-ну Черкаської обл. Українець, б/п, малописьменний, одружений, червоноармієць 550 окремого саперного батальйону 261 стрілецької дивізії. Арештований 12.01.1942 р. Засуджений 23.01 1942 р. ВТ 261 стрілецької дивізії за ст. 54-10 ч.2 до ВМП без конфіскації майна. 30. 01. 1942 р. вирок було виконано. 23.09.1981 р. рішенням Військового трибуналу Київського ВО вирок Військового трибуналу 261 стрілецької дивізії було скасовано, справу припинено.

БИЧЕНКО Пелагея Михайлівна, 1906 р.н., уродженка с.Куликівка Кам'янського р-ну Черкаської обл. Українка, б/п, неписьменна, заміжня, колгоспниця. Арештована 09.02.1946 р. Засуджена 19.04.1946 р. Кіровоградським обл. судом за ст. 54-10 ч.2 КК УРСР до 6 р. Реабілітована судовою колегією з кримінальних справ ВС УРСР 27.02.1990 р.

БИЧЕНКО Степан Степанович, 1913 р. н., уродженець с.Чемериське Звенигородського р-ну Черкаської обл., мешканець м.Умань. Українець, б/п, освіта середня, неодружений. До арешту був техніком будівельником УВСР 123. Арештований 05.05.1938 р. Засуджений 31.03.1939 р. виїзною колегією Київського обл. суду до 1, 5 р. за ст. 54-10 ч.1 КК УРСР. 21.06.1939 р. колегією Верховного Суду УРСР справу припинено, з-під варти звільнений.

БИЧОК Олександр Кіндратович, 1883 р. н., уродженець і мешканець с.Сунки Смілянського р-ну Черкаської обл. Українець, б/п, малописьменний, одружений, без певних занять. 14.02.1938 р. арештований. 09.05.38р. спец колегією Київського обл. суду засуджений за ст. 54-10 ч.1 КК УРСР до 5 р позбавлення волі в ВТТ. 30.09.1965 р. судовою колегією Верховного Суду УРСР реабілітований.

БІБІКОВ Федір Дем'янович, 1894 р. н., уродженець с.Нова Егорівка Харківської обл., мешканець м.Умань. Українець, б/п, освіта нижча, одружений, пресвітер Уманської общини баптистів. Арештований 14.05.1935 р. Засуджений 16.11.1935 р. Київським обл. судом до 3 р. позбавлення волі з пораженням у правах на 3 р. за ст. 54-4 КК УРСР. 20.04.1990 р. пленумом Верховного Суду УРСР справу припинено.

БІДА Степан Герасимович, 1906 р. н., уродженець і мешканець м.Городище Черкаської обл. Українець, б/п, освіта 3 класи, одружений. До арешту працював у колгоспі. Арештований 09.09.1944 р. за ст. 54-1 п."б" КК УРСР. 25.05.1945 р. ВТ КВО по суду виправданий, з-під варти звільнений.

БІЛАН Овксентій Петрович, 1903 р.н., уродженець і мешканець с.Підставки Золотоніського р-ну Черкаської обл. Українець, б/п, освіта нижча, одружений, колгоспник с.Підставки. Арештований 04.11.1937 р. Засуджений 19.02.1938 р. виїзною сесією спец. колегії Полтавського обл. суду за ст. 54-10 ч.1 КК УРСР до 4 р. позбавлення волі. 26.05.1992 р. прокуратурою Черкаської обл. реабілітований.

БІЛАН Іван Євдокимович, 1902 р. н., уродженець с.Кищенці Уманського району. Українець, б/п, закінчив сільську школу, неодружений, їздовий 66 кавалерійського полку 1 Кінної армії. 19.03.1921 р. арештований за антирадянську агітацію та крадіжку цукру. 29.03.1921 р. військовим трибуналом 11 кав. дивізії засуджений на 3 р. позбавлення волі. Реабілітований прокурором Черкаської обл. 17.02.1994 р.

БІЛАН Іван Трохимович, 1915 р. н., уродженець і мешканець с.Таганча Канівського р-ну. Українець, б/п, освіта 4 класи, одружений, їздовий колгоспу Кірова. Засуджений ВТ 18 гв.

механізованої дивізії 19.09.1947 р. за ст. 54-1 "б" КК УРСР до 10 р. з пораженням у правах на 5 р. Реабілітований 09.12.1999 р. прокуратурою Черкаської обл.

БІЛАН Макар Дементійович, 1920 р.н., уродженець і мешканець с. Стецівка Звенигородського р-ну. Українець, б/п, освіта 5 класів, неодружений, колгоспник. Арештований 21.07.1942 р. Засуджений 09. 08.1942 р. ВТ 132 стрілецької дивізії за ст. 58-10 ч.2 КК РРФСР до 10 р. Реабілітований ВТ Московського ВО 27.04.1990 р.

БІЛАН Олександр Андрійович, 1911 р. н., уродженець і мешканець м. Черкаси. Українець, б/п, освіта нижча, неодружений. До арешту був червоноармійцем 3 арм. інженерного батальйону. Арештований 27 травня 1942 року. Засуджений 18 червня 1942 року Військовим трибуналом 40 Армії за ст. 58-10 ч.2 КК РРФСР до 8 р. ВТТ з пораженням у правах на 3 р. Реабілітований 19 грудня 1996 р. прокуратурою Черкаської обл.

БІЛАН Яків Семенович, 1906 р. н., уродженець і мешканець с.Завадівка Кам'янського р-ну. Росіянин, б/п, малописьменний, одружений. До арешту був рядовим 892 СП. Арештований 25 грудня 1942 р. Засуджений 18 січня 1943 р. Військовим трибуналом 21 Армії до 10 р. ВТТ з пораженням у правах на 5 р. за ст. 58^1 "б" КК РРФСР. Реабілітований 22 жовтня 1999 р. прокуратурою Черкаської обл.

БІЛАХА Фросина Григорівна, 1910 р. н., уродженка і мешканка с.Нехайки Драбівського р-ну Черкаської обл. Українка, б/п, освіта нижча, одружена. До арешту працювала в колгоспі. Арештована 28 вересня 1943 р. Засуджена 26 березня 1944 р. Військовим трибуналом військ НКВС Полтавської обл. до 10 р. ВТТ з пораженням у правах на 5 р. за ст. 54^1 "а" КК УРСР. Реабілітована 25 лютого 1992 р. прокуратурою Черкаської обл.

БІЛАШ Михайло Макарович, 1912 р. н., уродженець с.Бориш Глобинського р-ну Полтавської обл., мешканець с. Трушівці Чигиринського р-ну Черкаської обл. Українець, б/п, освіта незакінчена вища, одружений. До арешту був викладачем Трушівської школи. Арештований 21 жовтня 1934 р. Засуджений 11 лютого 1935 р. спец. колегією Верховного Суду УРСР за ст. 54-10 КК УРСР до 5 р. ВТТ з пораженням у правах на 3 р. 11 травня 1989 р. пленумом Верховного Суду УРСР вирок скасовано, справу закрито.

БІЛЕЦЬКИЙ Дмитро Андрійович, 1884 р. н., уродженець і мешканець с.Стеблів Корсунь-Шевченківського р-ну Черкаської обл. Українець, б/п, освіта нижча, одружений, хлібороб. Арештований 07.04.1929 р. Засуджений 09.06.1929 р. Шевченківським окружним судом до 3 р. за ст. 54-10 КК УРСР. Реабілітований 17.10.1991 р. Черкаською обласною прокуратурою.

БІЛИЙ Іван Родіонович, 1914 р.н., уродженець с.Собківка, Уманського р-ну. Українець, б/п, освіта середня, одружений, військовий. Арештований 20.11.1941 р. Засуджений 25.11.1941 р. ВТ 38 армії Південно-Західного фронту за ст. 16-54-1 "б" до розстрілу. Вирок приведено в дію 01.12.1941 р. Реабілітований 29.01.97 р. прокуратурою Черкаської обл.

БІЛИК Дмитро Якович, 1918 р.н., уродженець с.Плескачівка Смілянського р-ну Черкаської обл. Українець, б/п, неодружений, учень 10 кл. середньої школи. Арештований 05.08.1937 р. Засуджений 04.10.1937 р. спец. колегією Київського обл. суду за ст. 54-10 ч.І КК УРСР до 8 р. з пораженням у правах на 5 р. 05.01.1989 р. судовою колегією з кримінальних справ Верховного Суду УРСР вирок Київського обл. суду відмінено, справу припинено за відсутністю складу злочину.

БІЛИК Іван Денисович, 1910 р. н., уродженець і мешканець с.Пляхівка Маловиськівського р-ну Кіровоградської обл. Українець, б/п, малописьменний, одружений. До арешту був колгоспником. Арештований 25 жовтня 1944 р. за ст. 54-1"а" КК УРСР. Засуджений 12 грудня 1944 р. Військовим трибуналом військ НКВС (ст. не вказана) до 15 р. ВТТ. Реабілітований 31 березня 1994 р. прокуратурою Черкаської обл.

БІЛИК Іван Терентійович, 1904 р. н., уродженець с.Гельмязів Золотоніського р-ну Черкаської обл. Українець, б/п, освіта незакінчена середня, одружений. До арешту працював у районному військовому комісаріаті. Арештований 09.10.1943 р. Засуджений 19.04.1944 р. ВТ військ НКВС Полтавської обл. до 20 р. за ст. ст. 54-1 "а", 54-2 КК УРСР. Реабілітований 19.07.1994 р. 1 заст. прокурора Черкаської обл.

БІЛОКУР Марія Марківна, 1902 р.н., уродженка і мешканка с.Іванівка, Уманського р-ну Черкаської обл. Українка, б/п, малописьменна, заміжня, непрацююча. Арештована 24.03.1950 р.

Засуджена 28.04.1950 р. Київським обл. судом за ст. ст. 54-10 ч.2, 54-11 КК УРСР до 10 р. позбавлення волі. 24.06.1955 р. міра покарання знижена до 6 р. ВТТ. 22.01.1992 р. прокуратурою Черкаської обл. реабілітована.

БІЛОКУРОВА Ольга Опанасівна, 1912 р. н., уродженка і мешканка с.Маньківка Черкаської обл. Українка, б/п, малописьменна, заміжня, колгоспниця. Арештована 05.11.1944 р. Виправдана 22.07.1945 р. ВТ НКВС Київської обл.

БІЛОУС Гаврило Михайлович, 1894 р. н., уродженець та мешканець с.Паланка Уманського р-ну Черкаської обл. Українець, б/п, освіта нижча, одружений. До арешту працював шофером в колгоспі. Арештований 15.04.1946 р. Засуджений 07-13.07.1946 р. ВТ Київського гарнізону до 10 р. позбавлення волі з пораженням у правах на 5 р за ст. 54-1 "а" КК УРСР. Визначенням ВТ Київського гарнізону від 26.09. 1946 р. вирок ВТ від 07-13.07.1946 р. скасовано, справу припинено.

БІЛОУСОВ Яків Михайлович, 1920 р. н., уродженець і мешканець с.Чорнокам'янка Маньківського р-ну Черкаської обл. Українець, б/п, освіта 3 класи, неодружений. До арешту працював у колгоспі. Арештований 29.04.1943 р. Засуджений 30.07.1943 р. ВТ Краснодарського гарнізону до 10 р. ВТТ з пораженням у правах до 3 р. за ст. 58-1 "б" КК РРФСР. Реабілітований 23.03.1999 р. прокуратурою Черкаської обл.

БІЛОШЕНКО Денис Іванович, 1909 р. н., уродженець с. Мошни Черкаського р-ну Черкаської обл. Українець, б/п, освіта 4 класи, одружений,червоноармієць. Арештований 22 вересня 1942 р. Засуджений 7 грудня 1942 р. ВТ Донського фронту до 6 р. ВТТ. за ст. 58^{10} ч.2 КК РРФСР. Реабілітований 3 грудня 1991 р. відділом ВП ПКВО.

БІЛЬЧЕНКО Іван Савелійович, 1880 р. н., уродженець і мешканець с.Горбані Золотоніського р-ну Черкаської обл. Українець, б/п, малописьменний, одружений. Арештований 01.04.1929 р. Засуджений 28.06.1929 р. Надзвичайною сесією Шевченківського окружного суду до 3 р. позбавлення волі за ст. 54-10 КК УРСР. Реабілітований 07.10. 1992 р. прокуратурою Черкаської обл.

БІРЧЕНКО Федір Савович, 1915 р. н., уродженець і мешканець с.Боровиця Чигиринського р-ну Черкаської обл. Українець, б/п, малописьменний, неодружений, колгоспник. Арештований 22.04.1935 р. Засуджений 25.08.1935 р. спец. колегією Київського обл. суду до 3 р. позбавлення волі з пораженням у правах на 1 р. за ст. 54-10 ч.1 КК УРСР. Реабілітований 27.09.1991 р. Черкаською обл. прокуратурою.

БЛАЖЕВСЬКИЙ Михайло Феофілович, 1897 р. н., уродженець м.Городище, мешканець ст. ім. Т.Шевченка. Українець, б/п, освіта нижча, неодружений. До арешту працював службовцем на залізничній ст. ім. Т.Шевченка. Арештований 17.07.1922 р. Засуджений 18.01.1923 р. виїзною сесією Київського рев. трибуналу до ВМП за ст. 58 КК УРСР. 18.02.1923 р. Президією ВУЦВК ВМП замінена на 10 р. ВТТ. Реабілітований 19.09.1991 р. прокуратурою Черкаської обл.

БЛАЖЕВСЬКИЙ Степан Феофілович, 1899 р. н., уродженець м.Городище, мешканець ст. ім. Т.Шевченка. Українець, б/п, освіта нижча, неодружений. До арешту працював телеграфістом на залізничній ст. ім. Т.Шевченка. Арештований 17.07.1922 р. Засуджений 18.01.1923 р. виїзною сесією Київського рев. трибуналу до 8 р. ВТТ за ст. 58 КК УРСР. Реабілітований 19.09.1991 р. прокуратурою Черкаської обл.

БЛІЗНОКОВ Михайло Дмитрович, 1903 р.н., уродженець Рудаївського роз'їзду Близнюківського р-ну Харківської обл., мешканець м. Умань Черкаської обл. Українець, б/п, освіта нижча, одружений, Голова Уманської міськради. Арештований 26.07.1937 р. Засуджений 15.10.1937 р. виїзною сесією військової колегії Верховного Суду СРСР за ст.ст. 20-54-8, 54-11 КК УРСР до 25 р. позбавлення волі. 19.11.1955 р. військовою колегією Верховного Суду СРСР вирок скасовано, 15.12.1955 р. з-під варти звільнено.

БЛОХОВЕЦЬКИЙ Петро Осипович, 1916 р.н., уродженець м.Городище, мешканець м. Дніпропетровськ, сел. Фрунзе, буд.39. Українець, б/п, освіта нижча, неодружений, військовослужбовець 9 кавалерійського полку Західно-Сибірського ВО. Арештований 15.05.1938 р. Засуджений ВТ Західно-Сибирського ВО прикордонних і внутрішніх військ НКВС по Новосибірській обл. 08.06.1938 р. за ст. 58-10 КК РРФСР до 5 р. ВТТ з пораженням у правах на 3 р. Реабілітований ВТ Сибірського ВО 04.11.1989 р.

БЛОШИЦЯ Митрофан Карпович, 1919 р. н., уродженець і мешканець с.Сухини Корсунь-Шевченківського р-ну Черкаської обл. Українець, б/п, малописьменний, неодружений, без певного роду діяльності. Арештований 12.03.1952 р. Засуджений 15.03.1952 р. Київським обл. судом до 25 р. ВТТ. 13.05.1955 р. Верховним Судом УРСР строк зменшений до 10 р. ВТТ. Реабілітований 16.09.1991 р. прокуратурою УРСР.

БОБКОВ Степан Іванович, 1902 р. н., уродженець с.Мехедівка Золотоніського р-ну. Українець, б/п, освіта 4 класи, одружений. До арешту був військовослужбовцем 39 окремої роти зв'язку. Арештований 2 вересня 1942 р. Засуджений 19 жовтня 1942 р Військовим трибуналом Куйбишевського гарнізону до 10 р. ВТТ з пораженням у правах на 5 р. за ст. 58[10] ч.2 КК РРФСР. Реабілітований 27 червня 1994 р. військовим прокурором Центрального регіону України.

БОБРИЄВИЧ Василь Феодосійович, 1910 р.н., уродженець м.Черкаси, б/п, освіта 4 класи, неодружений, помічник слюсаря Городищенського цукрозаводу. Арештований 02.12.1928 р. Засуджений 16.05.1929 р. Шевченківським окружним судом за ст. 54-10 КК УРСР до 5 р. позбавлення волі. Реабілітований 14.11.1991 р. прокуратурою Черкаської обл.

БОГАТЕЛЯ Катерина Микитівна, уродженка і мешканка с.Шубині-Стави Лисянського р-ну Черкаської обл. Українка, б/п, освіта нижча, незаміжня. До арешту працювала у колгоспі. Арештована 28.06.1949 р. Засуджена 29.07.1949 р. Київським обл. судом до 10 р. ВТТ за ст.ст. 54-10, 54-11 КК УРСР. 08.08.1955 р. Постановою Верховного Суду СРСР строк зменшено до 6 р. Реабілітована 16.05. 1991 р. прокуратурою Черкаської обл.

БОГАТЧЕНКО Михайло Іванович, 1898 р.н., мешканець м.Городище. Українець, б/п, освіта 4 класи, одружений, робітник колгоспу ім. Петровського. Арештований 15.06.1938 р. Засуджений 28.03.1939 р. Київським обл. судом за ст. 54-10 КК УРСР до 3 р. позбавлення волі. Реабілітований 20.04.1993 р. прокуратурою Черкаської обл.

БОГАЦЬКА Віра Лук'янівна, 1921 р. н., уродженка і мешканка с.Гречківка Смілянського р-ну. Українка, б/п, освіта середня, незаміжня. До арешту працювала управбудом ст. ім.Т.Шевченка. Арештована 29.04.1944 р. за ст. 54-10 КК УРСР. 07.07.1944 р. ВТ Одеської залізниці по суду виправдана, справу припинено, з-під варти звільнена.

БОГАЦЬКИЙ Григорій Арсентійович, 1892 р. н., уродженець і мешканець с.Хлистунівка Городищенського р-ну. Українець, б/п, освіта нижча, одружений. До арешту працював вагарем в гранітному кар'єрі с.Хлистунівка. Арештований 25 січня 1938 р. Засуджений 1 вересня 1938 р. лінійним судом Одеської залізниці до 8 р. позбавлення волі за ст.54[10] ч.1 КК УРСР. Реабілітований 21 грудня 1992 р. заступником Генпрокурора України.

БОГАЦЬКИЙ Григорій Семенович, 1907 р. н., уродженець с.Гречківка Смілянського р-ну. Українець, б/п, освіта незакінчена середня, одружений. До арешту був командиром 3 батареї 68 артполку. Арештований 16.06.1937 р. Засуджений 07.09.1937 р. Середньоазіатським ВО до 10 р. з пораженням у правах на 3 р. за ст. 66 ч.1 КК Узб. РСР. 11.02.1940 р. військовою колегією Верховного Суду СРСР вирок скасовано, справу припинено.

БОГАЧУК Порфирій Євтухович, 1915 р.н., уродженець с.Ладижинка Уманського р-ну Черкаської обл. Українець, б/п, малописьменний, одружений, червоноармієць. Арештований 03.09.1940 р. Засуджений 12.09.1940 р. Військовим трибуналом Ростовського гарнізону за ст. 58-8 КК РРФСР до 7 р. позбавлення волі. 15.10.1991р. реабілітований прокуратурою Черкаської обл.

БОГДАН Іларіон Прокопович, 1889 р. н., уродженець і мешканець с.Котлів Чорнобаївського р-ну Черкаської обл. Українець, б/п, малописьменний, одружений. До арешту працював у колгоспі. Арештований 20.11.1943 р. за ст.ст. 54-1 "а", 75 КК УРСР. 28.06.1944 р. ВТ військ НКВС Полтавської обл. виправданий.

БОГДАН Пантелеймон Якович, 1899 р.н., уродженець і мешканець с.Маньківка Маньківського р-ну Черкаської обл. Українець, б/п, закінчив курси бригадирів, одружений. Працював у Поташівській МТС Маньківського р-ну. Арештований 17.10.1938 р. за ст. 54-10 КК УРСР. 20-21.11.1939 р. Київським обл. судом виправданий і звільнений з-під варти.

БОГДАНОВ Григорій Адамович, 1888 р. н., уродженець м.Корсунь-Шевченківський, мешканець ст. ім. Т.Шевченка Одеської залізниці. Українець, б/п, освіта нижча, одружений.

До арешту працював на залізниці. Арештований 14.01.1938 р. за ст. 54-10 КК УРСР. Засуджений 02.10.1938 р. лінійним судом Одеської залізниці до 7 р. за ст. 54-10 ч.1. Реабілітований 04.10.1990 р. Верховним Судом УРСР.

БОГДАНОВ Петро Сергійович, 1905 р. н., уродженець і мешканець м.Черкаси. Українець, б/п, освіта вища, неодружений. До арешту працював у артілі "Ударник" інструментальником. Арештований 20 жовтня 1937 р. Засуджений 16 лютого 1938 р. спец. колегією Київського обл. суду за ст. 54-10 ч.1 КК УРСР до 4 р. ВТТ з пораженням у правах на 2 р. 3 лютого 1961 р. пленумом Верховного Суду УРСР вирок скасовано, справу закрито.

БОГОВИК Матвій Матвійович, 1890 р. н., уродженець і мешканець с.Макіївка Смілянського р-ну. Українець, б/п, малописьменний, одружений. До арешту працював у колгоспі "Червона Україна". Арештований 23.10.1936 р. Засуджений 03.06.1937 р. Київським обл. судом до 3 р. за ст. 54-10 ч.1 КК УРСР. Реабілітований 14.12.1992 р. Черкаською обласною прокуратурою.

БОГОМАЗ Іван Остапович, 1924 р. н., уродженець с. Піковець Уманського р-ну Черкаської обл., мешканець м.Дзержинська Горьківської обл. Українець, б/п, слюсар заводу "Прес". 18.12.1945 р. арештований. 20-21.03.1946 р. засуджений Військовим трибуналом Київського гарнізону за ст. 54-1 "а" КК УРСР до 5 р. з пораженням у правах. 11.08.1956 р. Верховним Судом СРСР вирок відмінено, справу закрито за недоказаністю злочину.

БОГОМОЛОВ Степан Ілліч, 1922 р. н., уродженець с.Білашки Тальнівського р-ну. Українець, б/п, освіта нижча, неодружений. До арешту був курсантом школи санінструкторів в м.Куйбишеві. Арештований 24.10.1942 р. Засуджений 20.01.1943 р. ВТ 2 КА до 8 р. з пораженням у правах на 3 р. за ст. 58-10 ч.2 КК РРФСР. Реабілітований 04.06. 1994 р. військовою прокуратурою Центрального регіону України.

БОГОМОЛЬНИЙ Шимон Йосипович, 1913 р. н., уродженець м.Монастирище, проживав у с.Ладижинка Уманського району Черкаської обл. Єврей, б/п, освіта нижча, неодружений. До арешту працював інспектором держстраху. Арештований 6 січня 1937 р. Засуджений 21 травня 1937 р. спец. колегією Київського обл. суду до 4 р. позбавлення волі в ВТТ з пораженням у правах на 2 р. за ст. 54^{10} ч.1 КК УРСР. Реабілітований 8 серпня 1990 р. Постановою пленуму Верховного Суду УРСР.

БОГОСЛАВЕЦЬ Федот Омелянович, 1888 р. н., уродженець і мешканець с.Погреби Драбівського р-ну Черкаської обл. Українець, б/п, малописьменний, одружений. Арештований 05.07.1932 р. Засуджений 19.07.1932 р. Драбівським нарсудом до 3 р. позбавлення волі з пораженням у правах на 2 р. за ст. 54-10 ч.1 КК УРСР. Реабілітований 04.03.1992 р. Черкаською обласною прокуратурою.

БОГУН Андрій Антонович, 1916 р. н., уродженець та мешканець с.Медведівка Чигиринського р-ну. Українець, б/п, освіта середня технічна. До арешту був сержантом 1086 СП. Арештований 30.09.1942 р. Засуджений 24.10.1942 р. ВТ Тульського гарнізону до 10 р. за ст. 58-10 ч.2 КК РРФСР. Реабілітований 05.01.1998 р. прокуратурою Черкаської обл.

БОГУСЛАВЕЦЬ Степан Никифорович, 1897 р. н., уродженець і мешканець с.Сахнівка Корсунь-Шевченківського р-ну Черкаської обл. Українець, б/п, малописьменний, одружений. До арешту був червоноармійцем 3 роти 112 батальйону 6 Старокостянтинівської бригади. Арештований 24 грудня 1944 р. Засуджений 19 березня 1945 р. Військовим трибуналом 1 гвардійської армії до 10 р. ВТТ з пораженням у правах на 5 р. за ст. 58[1] "б" КК РРФСР. Реабілітований 20 вересня 1994 р. прокуратурою Черкаської обл.

БОГУТИН Іван Іванович, 1901 р.н., уродженець с. Дахнівка Черкаського р-ну Черкаської обл., без певного місцепроживання. Українець, б/п, освіта 3 класи, одружений, безробітний. Арештований 24.07.1947 р. 10.03.1948 р. засуджений ВТ в/ч 43128 "ж" за ст. 54-1 "а" КК УРСР на 25 р. з пораженням у правах на 5 р. та конфіскацією майна. 30.08.1955 р. військовою колегією Верховного Суду вирок зменшено до 10 р. з пораженням у правах на 2 р. Реабілітований 4 лютого 1998 р. прокуратурою Черкаської обл.

БОІН Володимир Васильович, 1915 р. н., уродженець м.Шпола, мешканець с.Терешки Шполянського р-ну. Українець, б/п, освіта 7 класів, одружений. До арешту працював у колгоспі. Арештований 28.09.1950 р. Засуджений 07.10.1950 р. ВТ Київського гарнізону до 25 р. ВТТ з пораженням у правах на 5 р. та конфіскацією майна за ст. 54-1 "б" КК УРСР.

20.08.1955 р. ВТ Туркест. ВО строк зменшений до 10 р. ВТТ. Реабілітований 14.12.1998 р. прокуратурою Черкаської обл.

БОЙКО Василь Васильович, 1875 р.н., уродженець і мешканець с. Франківка Чорнобаївського р-ну Полтавської обл. Українець, б/п, письменний, неодружений. Арештований 01.12.1937 р. Засуджений 22.02.1938 р. Полтавським обл. судом за ст. 54-10 ч.1 КК УРСР до 4 р. Реабілітований 14.10.1993 р. Генпрокуратурою України.

БОЙКО Григорій Атанасович, 1900 р.н., уродженець с. Яблунівка Лисянського р-ну Черкаської обл., мешканець м.Житомир. Українець, б/п, освіта 2 класи, одружений, заготівельник коней на кінному заводі в м.Житомирі. Арештований 29.11.1944 р. за ст. 54-10 ч.2 КК УРСР. 18.07.1945 р. Військовим трибуналом військ НКВС Київської обл. визнаний невинним.

БОЙКО Данило Гаврилович, 1913 р.н., уродженець с. Кайтанівка Катеринопільського р-ну Черкаської обл. Українець, б/п, освіта 2 класи сільської школи, червоноармієць аеродромної роти 28 авіаполку. Арештований 14.01.1937 р. Засуджений 04.06.1937 р. Військовим трибуналом Тихоокеанського флоту за ст. 58-10 КК РРФСР до 7 р. позбавлення волі з пораженням у правах на 3 р. Постановою пленуму Верховного Суду СРСР від 20.06.1990 р. вирок Військового трибуналу скасовано, справу припинено.

БОЙКО Євдокія Пилипівна, 1926 р. н., уродженка і мешканка с.Розсоховатка Катеринопільського р-ну Черкаської обл. Українка, б/п, малописьменна, неодружена. До арешту працювала в колгоспі. Арештована 14 травня 1946 р. Засуджена 24 липня 1946 р. Військовим трибуналом військ МВС Українського ВО до 10 р. позбавлення волі за ст. 54^{1} "а" КК УРСР. Реабілітована 30 листопада 1989 р. президією Черкаського обл. суду.

БОЙКО Іван Андрійович, 1899 р. н., уродженець і мешканець с.Вереміївка Чорнобаївського р-ну. Українець, б/п, освіта нижча, одружений. До арешту працював ковалем у колгоспі. Арештований 16.06.1938 р. за ст. ст. 54-10 ч.1, 54-11. У 1938 р. Полтавським обл. судом виправданий за відсутністю складу злочину.

БОЙКО Іван Лазарович, 1909 р. н., уродженець і мешканець с.Вільшана Городищенського р-ну Черкаської обл. Українець, б/п, освіта нижча, неодружений. До арешту був учнем Вільшанської школи. Арештований 23.03.1928 р. Засуджений 05.12.1928 р. надзвичайною сесією Верховного суду до 2 р. за ст. 54-11 КК УРСР. Реабілітований 19.10.1991 р. прокуратурою Черкаської обл.

БОЙКО Іван Тихонович, 1893 р. н., уродженець і мешканець с.Лозоватка Шполянського р-ну Черкаської обл. Українець, б/п, малописьменний, одружений. До арешту працював мельником у колгоспі. Арештований 25 червня 1930 р. Засуджений 22 листопада 1930 р. судовою трійкою Колегії ДПУ УРСР до 3 р. позбавлення волі за ст. 54^{11} КК УРСР. 18 квітня 1970 р. скасовано постанову судової Трійки при колегії ДПУ УРСР справу припинено президією Черкаського обл. суду.

БОЙКО Леонтій Миколайович, 1901 р.н., уродженець с. Лозоватка Шполянського р-ну, мешканець с.Василькове Шполянського р-ну. Українець, б/п, освіта середньо-технічна, одружений, бухгалтер колгоспу ім. Комінтерну. Арештований 12.10.1937 р. Засуджений 26.11.1937 р. Шполянським народним судом за ст. 54-10 КК УРСР до 4 р. позбавлення волі з пораженням у правах на 2 р. 16.10.1939 р. рішенням виїзної сесії Київського обл. суду вирок Шполянського народного суду скасовано, з-під варти звільнено.

БОЙКО Матвій Маркович, 1903 р.н., уродженець с. Березине Жашківського р-ну Черкаської обл. Українець, член ВКП(б), освіта нижча, одружений, санінструктор 112 ЗСП. Арештований 21.12.1942 р. Засуджений 01.02.1942 р. ВТ 19-ї Армії за ст. 58-10 ч.2 до 10 р. ВТТ. Реабілітований 08.04.1992 р. Військовою прокуратурою Ленінградського ВО.

БОЙКО Микола Петрович, 1901 р. н., уродженець с.Червона Слобода Черкаської області. Українець, б/п, освіта 2 класи, одружений. До арешту був червоноармійцем 239 транспортної роти. Арештований 22.05.1942 р. Засуджений 04.09.1942 року ВТ Тбіліського гарнізону до 8 р. з пораженням у правах на 3 р. за ст. 54-10 ч.2 КК УРСР. Реабілітований 31.05.1994 р. військовою прокуратурою Центрального регіону.

БОЙКО Михайло Федорович, 1914 р. н., уродженець і мешканець с. Куликівка Кам'янського р-ну Черкаської обл. Українець, б/п, освіта середня, неодружений. До арешту був молотобоєць. Арештований 25 листопада 1948 р. Засуджений 11 травня 1949 р. Кіровоградським судом за ст. 54-10 ч.1 КК УРСР до 10 р. ВТТ. Реабілітований 27 січня 1992 р. прокуратурою Черкаської обл.

БОЙКО Олександр Іванович, 1920 р.н., уродженець с. Пединівка Звенигородського р-ну Черкаської обл. Українець, б/п, освіта 6 класів, неодружений, 37 стрілецька дивізія, єфрейтор.

Арештований 03.04. 1943 р. Засуджений 30.04.1943 р. Військовим трибуналом 34 армії Північно-Західного фронту за ст. 58-1 п. "б" до 10 р. позбавлення волі з пораженням у правах на 5 р. Реабілітований 13.04.1994 р. прокуратурою Черкаської обл.

БОЙКО Павло Сергійович, 1927 р. н., уродженець с.Капустине Шполянського р-ну Черкаської обл., мешканець м.Київ. Українець, б/п, освіта 6 класів, неодружений. До арешту був стрільцем ВСО МВС УРСР в ВТК-840. Арештований 08.02.1948 р. Засуджений 27.08.1948 р. спец. колегією табірного суду ВТТ МВС УРСР до 10 р. ВТТ з пораженням у правах на 3 р. за ст. 54-10 ч.1 КК УРСР. Реабілітований 26.02.1993 р. заступником Генпрокурора України.

БОЙКО Степан Гнатович, 1876 р. н., уродженець Володарського р-ну Донецької обл., мешканець м.Сміла. Українець, б/п, освіта нижча, одружений. До арешту працював слюсарем на залізничній станції ім. Т.Шевченка. Арештований 16.03.1944 р. Засуджений 01.07.1944 р. ВТ Од. залізниці до 7 р. з пораженням у правах на 3 р. за ст. 54-3 КК УРСР. 18.06.1958 р. судовою колегією з кримінальних справ Верховного Суду УРСР вирок скасовано, справу припинено.

БОЙКО Степан Сисойович, 1909 р.н., уродженець с.Оксанине Уманського р-ну. Українець, б/п, освіта нижча, одружений, колгоспник. Арештований 14.12.1934 р. Засуджений 03.03.1935 р. виїзною сесією ВТ Українського ВО за ст. 54-8 КК УРСР до розстрілу з конфіскацією майна. 23.03.1935 р. військовою колегією Верховного суду СРСР вирок відмінено. 14.03.1936р. військовою прокуратурою Київського ВО справу припинено, з-під варти звільнено.

БОЙКО Тимофій Степанович, 1891 р. н., уродженець і мешканець с.Босівка Лисянського р-ну. Українець, б/п, письменний, одружений. До арешту працював у колгоспі. Арештований 17.03.1937 р. Засуджений 27.07.1937 р. спец. колегією Київського обл. суду до 5 р. з пораженням у правах на 3 р. за ст. 54-10 ч.1 КК УРСР. 22.05.1990 р. судовою колегією Верховного Суду вирок скасовано.

БОЙЧЕНКО Євген Іванович, 1898 р. н., уродженець с.Старий Коврай Чорнобаївського р-ну. Українець, б/п (виключений з ВКП(б) в 1936 р.), освіта церковно-приходська школа, секретар облспоживспілки. Арештований 10.12.1936 р. Засуджений 09.06.1937 р. спец. колегією Київського обл. суду за ст. 54-10 ч.І КК УРСР до 3 р. ВТТ з пораженням у правах на 2 р. Реабілітований 27.07.1993 р. Генпрокуратурою України.

БОЛБОТ Фадей Миколайович, 1897 р. н., уродженець і мешканець с.Шабельники Чигиринського р-ну. Українець, б/п, письменний, одружений, хлібороб. Арештований 31.10.1936 р. Засуджений 11.03.1937 р. спец. колегією Київського обл. суду до 8 р. ВТТ за ст. ст. 54-10, 54-11 КК УРСР. 31.08.1963 р. судовою колегією з кримінальних справ Верховного Суду УРСР вирок скасовано.

БОМКО Хома Денисович, 1890 р. н., уродженець с.Скаржанівка Теплицького р-ну Вінницької обл., мешканець с. Івангород Христинівського р-ну. Українець, б/п, освіта 3 класи, одружений. До арешту був колгоспником. Арештований 25 травня 1945 р. за ст. ст. 54-10, 54-11 КК УРСР. Засуджений 3 вересня 1949 р. особливою нарадою при МДБ СРСР. Виселений довічно в Казалинський р-н Кизил-Ординської обл. Казахстанської РСР. Звільнений 3 вересня 1954 р. згідно з наказом Генерального прокурора СРСР.

БОНДАР Андрій Юстимович, 1909 р. н., уродженець с.Летичівка Монастирищенського р-ну Черкаської обл. Українець, б/п, малописьменний, одружений, мешканець 239 фільтраційного табору. 09.07. 1945 р. арештований. 14.08.1945 р. ВТ 3-ї Ударної Армії засуджений за ст. 58-1 "а" КК СРСР на 7 р. позбавлення волі в ВТТ з пораженням у правах на 3 р. Покарання відбував у м.Інта Комі АРСР. 28.02.1966 р. ВТ Московського ВО реабілітований.

БОНДАР Григорій Романович, 1905 р.н., уродженець с.Рижанівка Звенигородського р-ну Черкаської обл. Українець, б/п, освіта нижча, одружений, червоноармієць 671 артполку. Арештований 30.11.1942 р. Засуджений 13.01.1943 р. Військовим трибуналом 213 стрілецької дивізії за ст. 66 ч.2 КК УРСР до 10 р. позбавлення волі в ВТТ. 22.03.1990 р. реабілітований військовою колегією Верховного Суду.

БОНДАР Іван Ксенофонтович, 1918 р. н., уродженець і мешканець с.Івангород Христинівського р-ну Черкаської обл. Українець, б/п, освіта незакінчена вища, неодружений. До арешту працював вчителем. Арештований 18.03.1944 р. Засуджений 10.08.1944 р. ВТ військ НКВС Українського ВО до ВМП за ст. 54-1 "а" КК УРСР. Дані про виконання вироку відсутні. Реабілітований 28.04.1992 р. прокурором Черкаської обл.

БОНДАРЕНКО Варвара Гнатівна, 1925 р. н., уродженка с.Стецівка Чигиринського р-ну, мешканка м.Львів. Українка, б/п, освіта середня, незаміжня. Арештована 17.01.1947 р. за

ст. 54-1 "а" КК УРСР. Засуджена 27.06.1948 р. ВТ військ МВС Кіровоградської обл. до 8 р. ВТТ з пораженням у правах на 3 р. за ст. 54-3 КК УРСР. 10.05.1955 р. ВТ Приволзького ВО вирок скасовано, справу припинено за відсутністю складу злочину.

БОНДАРЕНКО Василь Якович, 1909 р. н., уродженець с.Білозір'я Черкаського р-ну, мешканець м.Сміла Черкаської обл. Українець, б/п, освіта середня, одружений, без певного роду діяльності. Арештований 20.12.1945 р. Засуджений 06-07.06.1946 р. ВТ Одеського ВО до 10 р. ВТТ з пораженням у правах на 5 р. і конфіскацією майна за ст. ст. 54-1 "б", 54-11 КК УРСР. 19.11.1957 р. військовою колегією Верховного Суду СРСР вирок скасовано, справу припинено.

БОНДАРЕНКО Венедикт Федорович, 1884 р.н., уродженець м.Черкаси, мешканець м Золотоноша Черкаської обл., українець, б/п, освіта середня, неодружений, фотограф фотоательє. Арештований 25.11.1945 р. за ст. ст. 54-10 ч.І, 54-11 КК УРСР. Засуджений 28.03. 1946 р. Полтавським обл. судом за ст. 54-10 ч.2 КК УРСР до 8 р. ВТТ з пораженням у правах на 5 р. і конфіскацією майна. Реабілітований 11.05.1993 р. Черкаською обл. прокуратурою.

БОНДАРЕНКО Дорофій Самійлович, 1905 р. н., уродженець і мешканець с.Сорокотяги Жашківського р-ну Черкаської обл. Українець, б/п, освіта 3 класи, одружений. До арешту працював у колгоспі. Арештований 06.02.1948 р. Засуджений 21.04.1948 р. ВТ Київського гарнізону до 10 р. за ст. 54-1 "б" КК УРСР. Реабілітований 07.10.1998 р. прокуратурою Черкаської обл.

БОНДАРЕНКО Іван Леонтійович, 1926 р. н., уродженець с.Піщана Тальнівського р-ну Черкаської обл. Українець, б/п, освіта 5 класів, неодружений. До арешту був червонофлотцем 60 технічної роти ВВС ВМФ. Арештований 19.05.1945 р. за ст.ст. 58-10 ч. 2, 193-2 "г" КК РРФСР. 10.09.1945 р. ВТ Горьковського гарнізону за ст. 58-10 ч. 2 КК РРФСР вважати виправданим.

БОНДАРЕНКО Касьян Антонович, 1898 р.н., уродженець с.Диковичеве Новоархангельського р-ну Кіровоградської обл., мешканець м.Умань. Українець, б/п, освіта 6 класів, одружений, рахівник райспоживспілки. Арештований 30.03.1944 р. Засуджений 02.05.1944 р. ВТ 16 артилерійської Кіровоградської дивізії за ст. 58-10 КК РРФСР до 3 р. Реабілітований 20.05.1992 р. прокуратурою Черкаської обл.

БОНДАРЕНКО Кузьма Калинович, 1913 р. н., уродженець с.Тальянки Тальнівського р-ну Черкаської обл. Українець, б/п, освіта середня, неодружений. До арешту був червоноармійцем в/ч 7134. Арештований 31 серпня 1937 р. Засуджений 8 січня 1938 р. Військовим трибуналом в/ч 6810 до 10 р. ВТТ за ст. 58^{10} ч.2 КК РРФСР. Реабілітований 3 грудня 1991 р. відділом ВП ПКВО.

БОНДАРЕНКО Марк Захарович, 1893 р. н., уродженець с.Омельник Кременчуцького р-ну Полтавської обл., мешканець м.Умань. Українець, б/п, освіта незакінчена вища, одружений. До арешту працював лікарем робітничої поліклініки. Арештований 28 жовтня 1944 р. Засуджений 21 грудня 1944 р. Військовим трибуналом НКВС Київської обл. до 10 р. ВТТ з пораженням у правах на 5 р. за ст. 54^{10} КК УРСР. Реабілітований 19 червня 1992 р. прокуратурою Черкаської обл.

БОНДАРЕНКО Микола Федорович, 1898 р. н., уродженець м.Харків. Українець, б/п, освіта 2 класи міського училища, одружений. До арешту був котельником госп. взводу. Арештований 02.11. 1944 р. за ст. ст. 54-1 "а", 54-3 КК УРСР. Засуджений 02.02.1945 р. ВТ військ НКВС до 10 р. з пораженням у правах на 5 р. за ст. 54-3 КК УРСР. Реабілітований 31.05.1994 р. прокуратурою Черкаської обл.

БОНДАРЕНКО Олександр Лаврентійович, 1909 р. н., уродженець Катеринопільського р-ну Черкаської обл. Українець, б/п, освіта 4 класи, одружений. До арешту служив у 909 артполку. Арештований 05.05.1942 р. Засуджений 30.05.1942 р. ВТ 336 СД до 10 р. позбавлення волі за ст. 19-58-1 "б" КК РРФСР. 26.03.1944 р. військовою колегією Верховного Суду СРСР вирок скасовано, справу припинено.

БОНДАРЕНКО Олександр Несторович, 1892 р. н., уродженець і мешканець с.Верхнячка Христинівського р-ну Черкаської обл. Українець, б/п, освіта нижча, одружений. Арештований 13.01.1950 р. Засуджений 10.02.1950 р. Київським обл. судом до 25 р. за ст. ст. 54-10 ч.2, п.54-11 КК УРСР. 25.02.1955 р. Верховним Судом УРСР строк зменшений до 10 р. ВТТ. Реабілітований 28.01.1991 р. прокурором УРСР.

БОНДАРЕНКО Параска Харлампіївна, 1902 р. н., уродженка і мешканка с.Верхнячка Христинівського р-ну Черкаської обл. Українка, б/п, малописьменна, одружена. До арешту працювала у власному господарстві. Арештована 23 жовтня 1936 р. Засуджена 13 лютого 1937 р. спец. колегією Київського обл. суду до 5 р. ВТТ з пораженням у правах на 3 р. за ст. 54^{10} ч.1 КК УРСР. Реабілітована 13 травня 1992 р. Генпрокуратурою України.

БОНДАРЕНКО Петро Олександрович, 1924 р. н., уродженець с.Гута Селицька Корсунь-Шевченківського р-ну Черкаської обл. Українець, б/п, освіта незакінчена середня, неодружений. До арешту був сержантом, писарем штабу артдивізіону 498 ОПАБ 54 укріпленого району. Засуджений 19 травня 1945 р. Військовим трибуналом 40-ї армії до 10 р. позбавлення волі з пораженням у правах на 3 р. за ст. 58[10] ч.2 КК РРФСР. Реабілітований 28 червня 1994 р. військовим прокурором Центрального регіону України.

БОНДАРЕНКО Параска Харлампіївна, 1902 р. н., уродженка і мешканка с.Верхнячка Христинівського р-ну Черкаської обл. Українка, б/п, освіта нижча, заміжня. Арештована 13.01.1950 р. Засуджена 10.02.1950 р. Київським обл. судом до 25 р. за ст. ст. 54-10 ч.2, 54-11 КК УРСР. 25.02.1955 р. Верховним Судом УРСР строк зменшений до 10 р. ВТТ. Реабілітована 28.01.1991 р. прокурором УРСР.

БОНДАРЕНКО Семен Остапович, він же **СТЮПАН Трохим Дмитрович,** 1882 (1886) р. н., уродженець с.Мішуріне Верхнєдніпровського р-ну Дніпропетровської обл., мешканець м.Черкаси. Українець, б/п, освіта початкова, одружений. До арешту працював помічником механіка пристані № 4 ст.Черкаси. Арештований 17.11. 1939 р. Засуджений 29.07.1940 р. Київським обл. судом до 10 р. ВТТ за ст. 54-10 ч.1 КК УРСР. 28.08.1992 р. пленумом Верховного Суду України вирок скасовано, справу припинено.

БОНДАРЕНКО Федір Григорович, 1893 р.н., уродженець с.Лукашівка, Золотоніського р-ну, Черкаської обл. Українець, б/п, письменний, одружений, колгоспник. Арештований 8 квітня 1952 р. Засуджений 27 травня 1952 р. Полтавським обл. судом за ст. 54-10 ч.1 КК УРСР до 10 р. ВТТ. 25 лютого 1955 р. судовою колегією ВС УРСР строк скорочено до 5 р. Реабілітований 23 березня 1993 р. прокуратурою Черкаської обл.

БОНДАРЕНКО Яків Васильович, 1902 р. н., уродженець і мешканець с.Кузьмина Гребля Христинівського р-ну Черкаської обл. Українець, б/п, освіта нижча. До арешту працював пом. бухгалтера МТС в с. К.Гребля. Арештований 10.01.1937 р. Засуджений 27.09.1937 р. ВТ КВО до 10 р. ВТТ з конфіскацією майна за ст. ст. 54-8, 54-10 ч.1 КК УРСР. 23.05.1962 р. Пленумом Верховного Суду СРСР вирок ВТ від 27.09.1937 р. скасовано, справу припинено за відсутністю складу злочину.

БОНДАРЧУК Никін Каленикович, 1886 р. н., уродженець і мешканець с.Доброводи Уманського р-ну Черкаської обл. Українець, б/п, освіта нижча. До арешту був хліборобом в колгоспі "Новий шлях". Арештований 28 червня 1941 р. Засуджений 16 липня 1941 р. Військовим трибуналом в/ч 1080 за ст. 54-10 ч.1 КК УРСР до 7 р. ВТТ. Реабілітований 4 березня 1992 р. прокуратурою Черкаської обл.

БОНДАР Григорій Юхимович, 1899 року народження, уродженець с.Шукайвода Христинівського р-ну Черкаської обл., мешканець с.Козачий Хутір Христинівського р-ну. Українець, б/п, освіта нижча, одружений. До арешту працював сторожем. Арештований 10.01.1947 р. Засуджений 01.02.1948 р. Київським обл. судом до 10 р. з конфіскацією майна за ст. ст. 54-10 ч.2, 78 ч.2 КК УРСР. Постановою президії Верховного Суду УРСР від 17.07.1959 р. вирок скасовано, справу припинено.

БОНДАР Мойсей Федосійович, 1880 р. н., уродженець і мешканець с.Головківка Чигиринського р-ну Черкаської обл. Українець, б/п, малописьменний, одружений. До арешту працював у колгоспі "Перемога" с.Головківка. Арештований 05.01.1935 р. Засуджений 10.02. 1935 р. спец. колегією Київського обл. суду до 5 р. позбавлення волі за ст. 54-10 ч.1 КК УРСР. Постановою пленуму Верховного Суду УРСР від 12.10.1990 р. вирок Київського обл. суду скасовано, справу припинено.

БОНДАР Петро Архипович, 1880 р. н., уродженець і мешканець с.Зелена Діброва Городищенського р-ну Черкаської обл. Українець, б/п, освіта нижча, одружений, землероб. Арештований 03.06.1929 р. Засуджений 27.09.1929 р. надзвичайною сесією Шевченківського окружного суду до 3 р. за ст. 54-11 КК УРСР. Реабілітований 18.10.1991 р. прокуратурою Черкаської обл.

БОНДАР Леонід Олександрович, 1912 р. н., уродженець с.Малі Єрчки Сквирського р-ну Київської обл., мешканець с.Буки Маньківського р-ну. Українець, б/п, освіта вища, відбував покарання в Дубровтаборі, з-під варти звільнений 14.07.1956 р., не працював. Арештований 22.12.1956 р. Засуджений 14.02.1957 р. Черкаським обл. судом до 10 р. ВТТ з пораженням у правах на 5 р. за ст. 58-10 КК УРСР. 12.03.1957 р. Верховним Судом УРСР строк зменшений до 5 р. ВТТ. Реабілітований 20.04.1992 р. прокурором Черкаської обл.

БОНЬ Іван Іванович, 1913 р.н., уродженець с. Шабельники Золотоніського р-ну Черкаської обл. Українець, член ВКП(б), освіта 4 класи, одружений, військовослужбовець Радянської Армії. Арештований 13.01.1942 р. Засуджений 17.04.1942 р. Військовим трибуналом Красноярського гарнізону за ст. 58-10 ч.2 КК РРФСР до 5 р. позбавлення волі в ВТТ. 12.04.1990 р. реабілітований Військовим трибуналом Сибірського ВО.

БОРДАЦЬКИЙ Іларіон Андрійович, 1906 р. н., уродженець с.Ребедайлівка Кам'янського р-ну Черкаської обл. Українець, б/п, освіта середня, одружений. До арешту був політруком 2 роти 2 СБ 8 ГСК. Арештований 03.06.1942 р. Засуджений 29.06.1942 р. ВТ 8 ГСК до ВМП за ст. ст. 19, 58-1 "б" КК РРФСР. Вирок приведений до виконання 03.07.1942 р. Реабілітований 31.08.1998 р. прокуратурою Черкаської обл.

БОРДИЛА Степан Михайлович, 1899 р. н., уродженець с.Судімка Полтавської обл., мешканець ст.Тальне Одеської залізниці. Українець, б/п, освіта нижча, одружений. До арешту працював ремонтним робітником дистанції дороги ст. Тальне. Арештований 28.03.1944 р. Засуджений 20.01.1945 р. Особливою нарадою при НКВС СРСР до 5 р. за ст. 54-1 "а" та 54-11 КК УРСР. Реабілітований 23.08.1967 р. Черкаським обл. судом.

БОРИСЕНКО Карпо Опанасович, 1900 р.н., уродженець с.Лисянка, Лисянського р-ну Черкаської обл. Українець, б/п, освіта нижча, одружений, червоноармієць. Арештований 07.12.1941 р. Засуджений 02.01.1942 р. ВТ 40 Армії за ст. 19-58-I"а" КК РРФСР до 10 р. ВТТ з пораженням у правах на 5 р. Реабілітований Черкаською обл. прокуратурою 26.03.1997 р.

БОРИСЕНКО Павло Данилович, 1902 р. н., уродженець с. Кислівка Таращанського р-ну Київської обл., мешкав у с. Капітанівка Смілянського р-ну. Українець, б/п, освіта нижча, одружений. Арештований 17.12.1938 р. Засуджений 26.05.1939 р Кіровоградським обл. судом за ст. ст. 54-11, 54-10 ч.1 КК УРСР до 5 р. позбавлення волі. 09.08.1939 р. постановою Верховного Суду УРСР звільнений з-під варти, обвинувачення знято.

БОРИСЕНКО Петро Антонович, 1911 р.н., уродженець с.Олексіївка (Лутківка) В-Виськівського р-ну Одеської обл., мешканець с.Соболівка, Шполянського р-ну Черкаської обл. Українець, б/п, малописьменний, одружений, чоботар в колгоспі "Спартак". Арештований 8 лютого 1937 р. Засуджений 28 травня 1937 р. спец. колегією Київського обл. суду за ст. 54-10 ч.I до 3 р. ВТТ з пораженням у правах на 2 р. Реабілітований 19.11.1993 р. прокуратурою Черкаської обл.

БОРИСОВ Максим Якович, 1875 р.н., уродженець с.Михайлівка Кам'янського р-ну, мешканець м.Сміла. Українець, б/п, освіта нижча, одружений, робітник Смілянського машинобудівного заводу. Арештований 11.02.1938 р. Засуджений 11.03.1939 р. колегією Київського обл. суду з ст. 54-10 КК УРСР до 5 р. позбавлення волі з пораженням у правах на 3 р. Реабілітований 10.09.1991 р. прокуратурою Черкаської обл.

БОРІЙЧУК Михайло Михайлович, 1900 р. н., уродженець с.Ростопні Ясківського повіту (Польща). Українець, б/п, освіта 7 класів, одружений. До арешту був командиром батальйону, капітаном в/ч 4690. Арештований 17 серпня 1938 р. за ст. 54^{10} ч.1 КК УРСР. 13 лютого 1939 р. Військовим трибуналом 437 Київського особливого округу вважається по суду виправданим.

БОРОВИК Антон Федотович, 1872 р. н., уродженець с.Боровикове Звенигородського р-ну Черкаської обл. Українець, б/п, малописьменний, одружений. До арешту працював у колгоспі. Арештований 20 лютого 1938 р. Засуджений 10 квітня 1938 р. спец. колегією Київського обл. суду до 3 р. позбавлення волі з пораженням у правах на 2 р. за ст. 54^{10} ч.1 КК УРСР. Реабілітований 12 грудня 1989 р. судовою колегією з карних справ Верховного Суду СРСР.

БОРОВИК Євграфіна Трохимівна, 1904 р. н., уродженка с.Ліпляве Канівського р-ну Черкаської обл., мешканка с.Озерище Канівського р-ну. Українка, б/п, малописьменна, заміжня. Арештована 23.11.1937 р. за ст. 54-12 КК УРСР. 13.04.1939 року виїзною сесією Полтавського обл. суду виправдана, з-під варти звільнена.

БОРОВИК Семен Якович, 1899 р. н., уродженець і мешканець с.Боровикове Звенигородського р-ну Черкаської обл. Українець, б/п, освіта початкова, одружений. До арешту працював у колгоспі. Арештований 19 лютого 1938 р. Засуджений 10 квітня 1938 р. Київським обл. судом до 5 р. з пораженням у правах на 3 р. за ст. 54^{10} ч.1 КК УРСР. Реабілітований 23 листопада 1989 р. Верховним Судом СРСР.

БОРОДИЙ Олександр Гнатович, 1899 р. н., уродженець с.Нове Місто Монастирищенського р-ну, проживав у с.Летичівка Монастирищенського р-ну. Українець, б/п, освіта середня, закінчив Київську духовну семінаріо, одружений. До арешту був священиком. Арештований 20 серпня 1948 р. Засуджений 5 листопада 1948 р. Вінницьким обл. судом до 25 р. з позбавленням у правах на 5 р. за ст. 54^{10} ч.2 КК УРСР. 26 лютого 1955 р. Верховним Судом СРСР строк знижено до 10 р. ВТТ. Реабілітований 30 липня 1994 р. прокуратурою Черкаської обл.

БОРОДУЛІН Олександр Михайлович, 1895 р. н., уродженець с.Шишкінський Судиславського р-ну Ярославської обл. Росіянин, б/п, освіта 3 класи, одружений. До арешту був червоноармійцем 1 батальйону в/ч 8060. Арештований 26.11.1942 р. Засуджений 06.01.1943 р. ВТ 75 ОСДСБ до 10 р. за ст. 58-1 "б" КК РРФСР. Реабілітований 22.12.1999 р. прокурором Черкаської обл.

БОРОДУЛІН Яків Лук'янович, 1885 р. н., уродженець с.Бесідка Смоленської обл., мешканець м.Суми. Росіянин, б/п, освіта початкова, одружений. До арешту працював сторожем. Арештований 08.03.1953 р. Засуджений 20.05.1953 р. ВТ по КВО до 25 р. ВТТ за ст. 54-1 "а" КК УРСР. Реабілітований 31.10.1995 р. ВТ Київського ВО.

БОРУЛЯ Яків Федорович, 1888 р. н., уродженець та мешканець с.Піщане Золотоніського р-ну. Українець, б/п, освіта середня, одружений. До арешту працював у колгоспі. Арештований 11.09.1938 р. Засуджений 09.04.1939 р. Полтавським обл. судом до 6 р. позбавлення волі з пораженням у правах на 3 р. за ст. 54-10 ч.1 КК УРСР. 11.03.1990 р. пленумом Верховного Суду УРСР вирок скасовано, справу припинено за відсутністю складу злочину.

БОЧКО Іван Андрійович, 1922 р. н., уродженець с.Чапаєвка Золотоніського р-ну. Українець, б/п, освіта середня медична, неодружений. До арешту був військовим фельдшером 252 СП 70 ОЛСД. Арештований 12 червня 1942 р. Засуджений 1 липня 1942 р Військовим трибуналом 70 СД до 10 р. ВТТ з пораженням у правах на 5 р. за ст. 58^{10} КК РРФСР. Реабілітований 31 травня 1994 р. військовим прокурором Центрального регіону України.

БОЯРИНОВ Федір Олександрович, 1904 р.н., уродженець с.Хрипівка Городянського р-ну Чернігівської обл., мешканець м.Золотоноша. Українець, б/п, освіта 7 класів, одружений, опорний пункт колонки м.Золотоноша. Арештований 08.02.1938 р. за ст. 54-10 КК УРСР. 01.11. 1939 р. виїзною сесією Сумського обл. суду в м. Глухів винесено виправдувальний вирок.

БОЯРКІН Ігор Сергійович, 1912 р. н., уродженець і мешканець м.Звенигородка Черкаської обл. Українець, б/п, освіта нижча, неодружений. До арешту був учнем Вільшанської школи. Арештований 23.03.1928 р. Засуджений 05.12.1928 р. надзвичайною сесією Верховного Суду УРСР до 1,5 р. за ст. 54-11 КК УРСР. Реабілітований 19.10.1991 р. прокуратурою Черкаської обл.

БРАГОВСЬКИЙ Іван Андронович, 1905 р. н., уродженець с.Притики Христинівського району. Українець, б/п, освіта 4 класи, одружений, червоноармієць. Арештований 02.10.1944 р. Засуджений 19.10.1944 р. Військовим трибуналом залізничних військ 1-го Білоруського фронту за ст. 58-10 ч.2 КК УРСР до 8 р. позбавлення волі з пораженням у правах на 2 р. Реабілітований 25.05.1989 р. ВТ Білоруського ВО.

БРАЖНЮК Хома Олексійович, 1914 р.н., уродженець і мешканець с.Попудня Монастирищенського р-ну Черкаської обл. Українець, б/п, малописьменний, одружений, непрацюючий. Арештований 29.01.1949 р. Засуджений 09.04.1949 р. Вінницьким обл. судом за ст.ст. 58-10 ч.2, 54-11 КК УРСР до 10 р. позбавлення волі з конфіскацією майна і пораженням у правах на 3 р. Реабілітований 01.06.1990 р. постановою пленуму Верховного Суду УРСР.

БРАТКО Михайло Гнатович, 1900 р. н., уродженець с. Ломоувате Черкаського р-ну, мешканець м Умань. Українець, б/п, освіта нижча, одружений. До арешту був головою райвиконкому м. Умань. Арештований 23 липня 1937 р. Засуджений 8 вересня 1937 р. виїзною сесією військової колегії Верховного Суду СРСР за ст.ст. 54-8, 54-7, 54-11 КК УРСР до розстрілу. 1 серпня 1957 р. військовою колегією Верховного Суду СРСР вирок скасовано.

БРЕДИХІН Михайло Петрович, 1905 р. н., уродженець с. Мюківка Писковського р-ну Воронежської обл., мешканець м. Умань. Росіянин, б/п, освіта нижча, одружений. До арешту був інструктором районного партійного комітету Уманського району. Арештований 8 травня 1937 р. Засуджений 15 жовтня 1937 р. Київським обл. судом за ст. ст 20-54-8, 54-11 КК

УРСР до 10 р. ВТТ. Реабілітований 1 червня 1957 р. військовою колегією Верховного Суду СРСР, вирок скасовано.

БРЕС Іван Миколайович, 1905 р. н., уродженець с.Заречі Проскурівського р-ну Хмельницької обл. Українець, б/п, малописьменний, одружений. До арешту був червоноармійцем 37 ОМПБ. Арештований 30.05.1942 р. за ст. 54-10 ч.2 КК УРСР. Засуджений 27.06.1942 р. ВТ 9 Армії до 10 р. ВТТ. Верховним Судом СРСР від 24.04.1947 р. строк покарання зменшено до 4 р. 6 міс. Верховним Судом СРСР 22.11.1967 р. вирок скасовано, справу припинено за відсутністю складу злочину.

БРЖЕЗИНСЬКА Анастасія Іванівна, 1877 р. н., уродженка м.Славута Хмельницької обл., мешканка м.Києва. Чешка, б/п, малописьменна, вдова. Арештована 31 липня 1921 р. за ст. 66 ч.1 КК РРФРСР. Засуджена 28 грудня 1921 р. надзвичайною Трійкою ОВ КВО до розстрілу. Військовим трибуналом при ВЦВК від 4-7 вересня 1922 р. виправдана, з-під варти звільнена.

БРИЖАТИЙ Лазар Пантелеймонович, 1880 р. н., уродженець і мешканець с.Колодисте Уманського р-ну Черкаської обл. Українець, б/п, освіта початкова, одружений. До арешту працював обліковцем у колгоспі. Засуджений 21 січня 1937 р. спец. колегією Київського обл. суду до 6 р. ВТТ з пораженням у правах на 3 р. за ст. 54^{10} КК УРСР. Реабілітований 13 червня 1989 р. судовою колегією з карних справ Верховного Суду УРСР.

БРИК Лук'ян Дмитрович, 1896 р. н., уродженець с.Худяки Черкаського р-ну, мешканець с.Байбузи Черкаського р-ну. Українець, б/п, освіта 8 класів, одружений. До арешту працював головою колгоспу "Іскра" с.Байбузи. Арештований 08.07.1941 р. Засуджений 14.07.1941 р. ВТ внутрішньої охорони УРСР по Київській обл. до розстрілу за ст. ст. 54-9, 54-2 КК УРСР. Дані про виконання вироку відсутні. Реабілітований 26.11.1992 р. заступником Генпрокурора України.

БРИНЬ Василь Дмитрович, 1906 р. н., уродженець і мешканець с.Соболівка Шполянського р-ну Черкаської обл. Українець, б/п, освіта нижча, одружений. До арешту працював комірником колгоспу. Арештований 20.11.1945 р. за ст. 54-1 "б" КК УРСР. Засуджений 18.03.1946 р. ВТ Київського гарнізону до 10 р. ВТТ з пораженням у правах на 5 р. та конфіскацією майна. 22.04.1946 року ВТ КВО строк зменшений до 5 р. ВТТ з пораженням у правах на 3 р. Реабілітований 10.09. 1998 р. прокуратурою Черкаської обл.

БРИЧЕНКО Опанас Климович, 1886 р. н., уродженець і мешканець с.Ревівка Кам'янського р-ну. Українець, б/п, освіта нижча, одружений. До арешту працював у колгоспі ім.Фрунзе. Арештований 09.05.1937 р. Засуджений 05.10.1937 р. спец. колегією Київського обл. суду до 8 р. з пораженням у правах на 5 р. за ст. ст. 54-10, 54-11 КК УРСР. Визначенням судової колегії з кримінальних справ Верховного суду УРСР від 25.01.1990 р. вирок скасовано, справу припинено за відсутністю складу злочину.

БРИЧУК Селівестр Андрійович, 1906 р. н., уродженець і мешканець с.Івангород Христинівського р-ну Черкаської обл. Українець, безпартійний, освіта середня, одружений. До арешту працював ткачем. Арештований 29.04.1944 р. Засуджений 10.08.1944 р. ВТ військ НКВС Українського ВО до 15 р. каторжних робіт за ст. 54-1 "а" КК УРСР. 23.03.1955 р. ВТ КВО строк зменшений до 10 р. Реабілітований 28.04. 1992 р. прокурором Черкаської обл.

БРОВЧЕНКО Михайло Іванович, 1908 р. н., уродженець с.Бабанка Черкаської обл., мешканець с.Оксанине Уманського р-ну. Українець, б/п, освіта середня, одружений. До арешту був учителем у школі. Арештований 06.11.1936 р. Засуджений 14.07.1937 р. спец. колегією Київського обл. суду до 8 р. за ст.ст. 54-10, 54-11 КК УРСР. 28.07.1957 р. Президією Верховного Суду УРСР вирок скасовано, справу припинено.

БРОНИЦЬКИЙ Ілля Іванович, 1887 р. н., уродженець с.Середино-Буда Чернігівської обл., мешканець м.Сміла. Українець, б/п, освіта нижча, одружений. До арешту працював на ПВРЗ ст. ім.Т.Шевченка. Арештований 02.11.1936 р. Засуджений 17.03.1937 р. спец. колегією лінійного суду Одеської залізниці до 2 р. за ст. 54-10 КК УРСР. Реабілітований 02.11.1991 р. прокуратурою Черкаської обл.

БРУНЬКО Дмитро Андрійович, 1902 р. н., уродженець і мешканець с.Кобиляки Звенигородського району Черкаської обл. Українець, б/п, одружений. До арешту не працював. Арештований 30.07. 1945 р. Засуджений 20.11.1945 р. ВТ Київського ВО до 10 р. з пораженням у правах на 5 р. та конфіскацією майна за ст. 54-1 "б". Реабілітований 21.10.1999 р. прокуратурою Черкаської обл.

БРУСИЛОВСЬКИЙ Ісаак Лазаревич, 1915 р. н., уродженець м.Чигирин Черкаської обл. Єврей, виключений із членів ВЛКСМ, освіта середня, неодружений, курсант 19 Запасного стрілецького полку. 06.09.1940 р. арештований. 10.10.1940 р. засуджений ВТ гарнізону м.Молотова Уральського ВО на 8 р. ВТТ. ст. 58-8 КК РРСФСР. 25.06. 1999р. прокуратурою Черкаської обл. реабілітований.

БУГАЄВ Онуфрій Якович, 1903 р.н., уродженець і мешканець с.Підставки Золотоніського р-ну Черкаської обл. Українець, б/п, освіта нижча, одружений, машиніст Полянської інкубаторної станції. Арештований 05.04.1945 р. за ст. 54-10 КК УРСР. 28.06.1945 р. Військовим трибуналом Київського ВО виправданий.

БУГАЄВА Ганна Омелянівна, 1909 р.н., уродженка с.В'язівок, Городищенського р-ну Черкаської обл., мешканка м.Шпола. Українка, б/п, освіта 10 класів, заміжня, домогосподарка. Арештована 5.04.1945 р. 28.06.1945 р. вироком ВТ Київського ВО виправдана.

БУГАЙОВ Володимир Григорович, 1925 р. н., уродженець с.Хлистунівка Городищенського району Черкаської обл. Українець, б/п, освіта 4 класи, неодружений. До арешту був червоноармійцем 170 СП. Арештований 26 квітня 1946 р. Засуджений 6 липня 1946 р. Військовим трибуналом 57 стрілецької дивізії до 10 р. ВТТ за ст. 58^{10} ч.2 КК РРФСР. Реабілітований 17 березня 1992 р. 3 відділом Управління ДВП.

БУГЕРЬ Яків Степанович, 1895 р. н., уродженець с.Тернівка Смілянського р-ну. Українець, б/п, малописьменний, одружений. До арешту був рядовим 914 батальйону зв'язку СК. Арештований 26.04. 1945 р. Засуджений ВТ 10 механізованого корпусу до 10 р. ВТТ за ст. 58-10 ч.2 КК РРФСР. Реабілітований 24.06.1989 р. Далекосхідним ВО.

БУДАЛОВСЬКИЙ Дмитро Пилипович, 1918 р.н., уродженець Сибіру, Західна залізниця, 33 роз'їзд, мешканець с. Юрківка, Уманського р-ну. Українець, б/п, письменний, неодружений, працював у школі. Арештований 28 квітня 1935 р. Засуджений спец. колегією Київського обл. суду за ст. 54-10 ч.І КК УРСР на 3 р. Реабілітований 19.11.1993 р. прокуратурою Черкаської обл.

БУЗУН Юхим Петрович, 1910 р. н., уродженець с.Підставки Золотоніського р-ну Черкаської обл. Українець, б/п, освіта початкова, одружений. До арешту був червоноармійцем 7 ЗА. Арештований 24 жовтня 1941 р. Засуджений 29 грудня 1941 р Військовим трибуналом Приволзького ВО до 6 р. ВТТ з ураженням у правах на 3 р. за ст. 58^{10} КК РРФСР. Реабілітований 23 травня 1991 р. військовим прокурором Московського ВО.

БУЛАВКА Семен Олексійович, 1912 р. н., уродженець м. Любомль Волинської обл. мешканець м.Умань Черкаської обл. Українець, б/п, освіта середня технічна, командир відділення окремого батальйону зв'язку 99 стрілецької дивізії. 25.09.1936 р. арештований. 18.06.1937 р. Військовим трибуналом 8 стрілецького корпусу Київського ВО засуджений за ст.ст. 54-10 ч.1 і 56-21 КК УРСР на 4 р. позбавлення волі з ураженням у правах на 2 р. 30.09.1991р. прокурором Черкаської обл. реабілітований.

БУЛГАК Кирило Логвинович, 1902 р. н., уродженець с.Гороба Рибинського р-ну Одеської обл., мешканець с.Гродзеве Уманського р-ну Черкаської обл. Б/п, освіта 7 класів, одружений. До арешту працював зав. постачання Верхняцького цукрового заводу. Арештований 22.04. 1946 р. Засуджений 07-13.1946 р. ВТ Київського гарнізону до 10 р. з ураженням у правах на 5 р. за ст. 54-1 "а" КК УРСР. Реабілітований 06.03.1999 р. прокурором Черкаської обл.

БУЛЬБА Павло Степанович, 1925 р. н., уродженець і мешканець с.Сорокотяги Жашківського р-ну Черкаської обл. Українець, б/п, освіта 7 класів, одружений. До арешту працював у колгоспі. Арештований 28.01.1957 р. Засуджений 10.04.1957 р. Черкаським обл. судом до 7 р. за ст. 54-10 ч.2 КК УРСР. Визначенням судової колегії з кримінальних справ Верховного Суду УРСР від 01.03.1960 р. строк зменшений до 4 р. ВТТ. Реабілітований 02.10.1991 р. прокуратурою Черкаської обл.

БУНЬ Василь Якимович, 1915 р. н., уродженець с.Ладижинка Уманського р-ну Черкаської обл. Українець, б/п, одружений. До арешту був командиром гармати 183 артполку. Арештований 25.07.1941 р. за ст. 54-10 ч.2 КК УРСР. 05.08.1941 р. ВТ КВО по суду виправданий, з-під варти звільнений.

БУРБА Євдокія Фоківна, 1926 р. н., уродженка і мешканка с.Полянецьке Уманського р-ну Черкаської обл. Українка, б/п, освіта 7 класів, неодружена. До арешту працювала касиром у

колгоспі. Арештована 14 грудня 1944 р. Засуджена 2 лютого 1945 р. Військовим трибуналом військ НКВС Київської області до 25 р. ВТТ з пораженням у правах на 5 р. за ст.54[1] "а" КК УРСР. 1 жовтня 1954 року Пленумом Верховного Суду СРСР вирок скасовано, справу повернено на дорозслідування. 17 березня 1955 р. УКДБ по Черкаській обл. за відсутністю складу злочину звільнено з-під варти.

БУРГАН Тетяна Яківна, 1872 р.н., уродженка і мешканка м. Золотоноша. Українка, б/п, освіта нижча, заміжня, без визначеного роду занять. Арештована 16.10.1937 р. Засуджена 07.04.1938 р. Полтавським обл. судом за ст. 54-10 ч.1 КК УРСР до 4 р. Реабілітована 02.08.1993 р. прокуратурою Черкаської обл.

БУРГУЛЕНКО Дмитро Павлович, 1910 р. н., уродженець Березівського цукрового заводу Маньківського р-ну Черкаської обл. Українець, б/п, освіта 5 класів, неодружений, до 01.03.1944 р. служив у Радянській Армії. Арештований 11.01.1945 р. Засуджений 26.01.1945 р. ВТ 74 СД до 10 р. ВТТ за ст. 58-10 ч.2 КК РРФСР. Реабілітований 17.04.1991 р. військовою прокуратурою Центрального регіону України.

БУРД Генріх Мойсейович, 1906 р. н., уродженець м.Корсунь Шевченківського Черкаської обл., мешканець м.Черкаси. Єврей, б/п, освіта нижча, одружений. До арешту був головою райради ОВ Авіахіму. Арештований 26 січня 1937 р. Засуджений 10 червня 1937 р. спец. колегією Київського обл. суду до 4 р. ВТТ з пораженням у правах на 2 р. за ст. 54[10] КК УРСР. 8 грудня 1989 р. пленумом Верховного Суду СРСР вирок скасовано, справу припинено за відсутністю складу злочину.

БУРДА Пилип Григорович, 1906 р. н., уродженець с.В.Старосілля Городищенського р-ну Черкаської обл. Українець, б/п, освіта 2 класи, одружений. До арешту працював теслею у колгоспі. Арештований 12.10.1950 р. Засуджений 05.01.1951 р. ВТ Київського гарнізону до 25 р. з пораженням у правах на 5 р. за ст. 54-1 "б" КК УРСР. 17.05.1955 р. ВТ Київського гарнізону міра покарання зменшена до 10 р. з пораженням у правах на 2 р. Реабілітований 09.02.1998 р. прокурором Черкаської обл.

БУРЕЙКО Леонід Полікарпович, 1917 р. н., уродженець с.Баландине Кам'янського р-ну Черкаської обл., мешканець м.Черкаси. Українець, б/п, освіта 4 класи, неодружений, курсант школи комбайнерів. 08.09.1936 р. арештований. 20.11.1936 р. спец колегією Київського обл. суду засуджений за ст. 54-10 ч.1 КК УРСР на 5 р. ВТТ. Термін покарання відбував у Комі АРСР, м.Ухта. 30.10.1965 р. судовою колегією з кримінальних справ Верховного Суду УРСР реабілітований.

БУРКАТ Микола Андрійович, 1920 р. н., уродженець с.Кам'яний Брід Лисянського р-ну Черкаської обл., мешканець с.Бужанка Лисянського р-ну Черкаської обл. Українець, б/п, освіта 9 класів. До арешту працював нормувальником на цукровому заводі. Арештований 22.06. 1940 р. Засуджений 24.06.1941 р. ВТ НКВС Київського ВО до 10 р. позбавлення волі за ст. ст. 54-9, 54-10 ч.1 КК УРСР. Реабілітований 25.08.1992 р. Генпрокуратурою України.

БУРКАЦЬКИЙ Терентій Едстадьйович, 1901 р.н., уродженець с.Плескачівка Смілянського р-ну Черкаської обл., мешканець хутора Петров Приуральського р-ну Західно-Казахстанської обл. Українець, б/п, освіта вища, одружений, вчитель місцевої школи. Арештований 22.05. 1952 р. Засуджений 13.08.1952 р. Військовим трибуналом військ МДБ Київської обл. за ст. 54-1 "а" КК УРСР до 25 р. позбавлення волі з конфіскацією майна та пораженням у правах на 5 р. 19.034.1992 р. реабілітований прокуратурою Черкаської обл.

БУРЛАКА Іван Гаврилович, 1923 р. н., уродженець с.Івангород Христинівського р-ну Черкаської обл. Українець, б/п, освіта середня, неодружений. До арешту був курсантом Тбіліської авіашколи. Арештований 27. 06.1942 р. Засуджений 27.07.1942 р. ВТ Тбіліського гарнізону до 10 р. позбавлення волі з конфіскацією майна за ст. 58-10 ч.2 КК Груз. РСР. Визначенням ВТ Закавказького ВО від 08.08.1961 р. вирок скасовано, справу припинено за відсутністю складу злочину.

БУРЛАКА Микола Нестерович, 1883 р.н., уродженець с.Добре Маньківського р-ну, мешканець м.Умань. Українець, б/п, малописьменний, одружений, робітник пивзаводу. Арештований 08.01.1937 р. за ст. 54-10. Засуджений 15.03.1937 р. спец. колегією Київського обл. суду до 1 р. позбавлення волі. Реабілітований Постановою №3031/90 пленуму Верховного Суду УРСР від 08.08.1990 р.

БУРЛАЧЕНКО Федір Юхимович, 1922 р.н., уродженець с.Косенівка Уманського р-ну Черкаської обл. Українець, б/п, освіта середня медична. До арешту був зав. складом військового підрозділу. Арештований 18.08.1947 р. Засуджений 28.10.1947 р. ВТ 1 мехармії до 25 р. ВТТ з пораженням у правах на 5 р. та конфіскацією майна за ст. 19-58-1 "а" КК РРФСР. 02.08.1955 р. ВТ Бакинського округу ПВО з-під варти звільнений. 22.03.1990 р. військовою колегією Верховного Суду СРСР справу припинено.

БУРМЕЦЬКИЙ Аркадій Андрійович, 1916 р. н., уродженець м.Київ, мешканець с.Вільшана Городищенського р-ну Черкаської обл. Українець, член ВЛКСМ, освіта середня, одружений. До арешту був завідуючим кінотеатру в с.Вільшана. Арештований 06.02.1944 р. Засуджений 07.01.1955 р. Черкаським обл. судом до 10 р. ВТТ з пораженням у правах на 5 р. за ст. ст. 54-3, 54-10 ч.2 КК УРСР. З урахуванням утримання під вартою з 06.02.1944 р. Черкаським обл. судом визнано строк відбутим, з-під варти звільнений. Реабілітований 25.08.1993 р. прокуратурою Черкаської обл.

БУРСАК Василь Онисимович, 1912 р. н., уродженець с.Неморож Звенигородського р-ну Черкаської обл., мешканець м.Шпола. Українець, б/п, освіта початкова, одружений. До арешту працював вантажником на ст.Шпола. Арештований 14.05.1951 р. Засуджений 10.09.1951 р. ВТ Київського ВО до 15 р. ВТТ за ст. 54-1 "б" КК УРСР. Реабілітований 08.12.1998 р. прокурором Черкаської обл.

БУРШТЕЙН Віл Григорович, 1925 р. н., уродженець м.Черкаси. Єврей, б/п, освіта середня, неодружений. До арешту був рядовим в/ч 35289. Арештований 27.05.1949 р. за ст. ст. 58-1 "б", 58-10, 58-11 КК РРФСР. Засуджений 17.12.1949 р. ВТ в/ч 35289 до 25 р. ВТТ з пораженням у правах на 5 р. Військовою колегією Верховного Суду СРСР 27.12. 1962 р. вирок ВТ скасовано, справу припинено.

БУРЯК Василь Пилипович, 1902 р. н., уродженець с.Руська Поляна Черкаського р-ну, мешканець м.Надєждінськ Амурської обл. Українець, б/п, малописьменний, неодружений. До арешту був червоноармійцем 269 ОШР. Арештований 16.07.1943 р. Засуджений 07.10.1943 р. ВТ 23 Армії до 10 р. ВТТ з пораженням у правах на 5 р. за ст. 58-10 КК РРФСР. Реабілітований 31.05.1994 р. військовою прокуратурою Центрального регіону України.

БУРЯК Матвій Андрійович, 1894 р. н., уродженець і мешканець с.Яблуневе Канівського р-ну Черкаської обл. Українець, б/п, малописьменний, одружений. До арешту працював у власному господарстві. Арештований 9 липня 1938 р. Засуджений 22 квітня 1939 р. Київським обл. судом до 3 р. ВТТ з пораженням у правах на 1 р. за ст.54-2[11] ч.1 КК УРСР. 11 серпня 1939 р. колегією Київського обл. суду строк знижено до 1 р. Реабілітований 18 травня 1993 р. заступником Генерального прокурора України.

БУРЯК Прохор Федорович, 1886 р.н., уродженець і мешканець с.Софіївка, Черкаського р-ну, Черкаської обл. Українець, б/п, малописьменний, одружений, колгоспник. Арештований 14.11.1936 р. Засуджений 21.03.1937 р. Київським обл. судом до 3 р. ВТТ з пораженням у правах на 2 р. за ст. 54-10 ч.1 КК УРСР. 17.09.1993 р. судовою колегією з кримінальних справ Верховного Суду України вирок скасовано.

БУРЯК Тодосій Архипович, 1913 р. н., уродженець с.Руська Поляна Черкаського р-ну. Українець, б/п, малописьменний, неодружений, військовослужбовець. Арештований 07.12.1945 р. Засуджений 18.02.1946 р. ВТ Південно-Західного округу ПВО до 8 р. ВТТ за ст. 54-1 "б" КК УРСР. Помер 19.03.1947 р. у таборі. Реабілітований 30.03.1999 р. прокуратурою Черкаської обл.

БУТВИН Іван Єфремович, 1900 р. н., уродженець м.Харків. Українець, б/п, освіта вища, одружений. До арешту працював директором підсобного господарства 10 УЗАП. Арештований 28 лютого 1944 р. Засуджений 27 березня 1944 р. Військовим трибуналом Пензенського гарнізону до 8 р. за ст. 58[2] КК РРФСР. 7 червня 1990 р. військовою колегією Верховного Суду СРСР вирок скасовано, справу припинено.

БУТЕНКО Олексій Артемович, 1911 р. н., уродженець с.Почапинці Лисянського р-ну Черкаської обл. Українець, б/п, освіта 7 класів, одружений. До арешту був військовослужбовцем 69 СД. Арештований 11.11.1941 р. Засуджений 15.01.1942 р. ВТ 69 СД до 10 р. ВТТ за ст. 58-10 ч.2 КК РРФСР. Реабілітований 03.03.1994 р. військовою прокуратурою Московського ВО.

БУТКО Павло Петрович, 1892 р.н., уродженець м. Білосток, Польща. Українець, б/п, освіта вища, одружений, червоноармієць 802 саперного батальйону 34 саперної бригади. Арештований 30.06.1942 р. Засуджений 03.10.1942 р. Військовим трибуналом гарнізону за ст.ст. 58-10 ч.2, 58-2 КК РРФСР до 7 р. позбавлення волі з пораженням у правах на 3 р. Реабілітований 22.03.1995 р. військовою прокуратурою Центрального регіону України.

БУЦ Пилип Костьович, 1894 р. н., уродженець с.Никонівка Прилуцького р-ну Чернігівської обл., мешканець ст.Христинівка. Українець, б/п, освіта нижча, одружений. До арешту працював машиністом на цукровому заводі с.Верхнячка. Арештований 11 липня 1938 р. Засуджений 9 травня 1939 р. лінійним судом Одеської залізниці до 6 р. ВТТ з пораженням у правах на 3 р. за ст. 54^{10} КК УРСР. 16 серпня 1961 р. Пленумом Верховного Суду СРСР вирок скасовано, справу припинено.

БУЧАК Григорій Васильович, 1907 р. н., уродженець та мешканець с.Паланочка Маньківського р-ну Черкаської обл. Українець, б/п, освіта 1 клас, одружений, колгоспник. 21.06.1947 р. арештований. 30.08.1947 р. засуджений Військовим трибуналом Київського гарнізону за ст. 54-1 "б" КК УРСР на 10 р. з пораженням у правах на 5 р. та конфіскацією всього належного йому майна. 4.06.1997 р. реабілітований прокуратурою Черкаської обл.

БУЧИНСЬКИЙ Володимир Костянтинович, 1921 р. н., уродженець м.Золотоноша Черкаської обл. Українець, б/п, освіта 8 класів, одружений. До арешту був начальником збірного пункту м.Ряжськ Рязанської обл. Арештований 14.11.1941 р. Засуджений 14.07.1942 р. ВТ Рязанського гарнізону до 10 р. ВТТ за ст. 58-10 ч.2 КК РРФСР. 23.08.1956 р. ВТ Московського ВО вирок скасовано, справу припинено за відсутністю складу злочину.

БУШ Михайло Мефодійович, 1909 р. н., уродженець і мешканець с.Леськи Черкаського р-ну Черкаської обл. Українець, б/п, освіта 2 класи, одружений. До арешту був військовослужбовцем 104-го польового евакопункту 52 армії. Арештований 18 травня 1944 р. Засуджений 10 червня 1944 р. Військовим трибуналом 52 армії до 10 р. ВТТ з пораженням у правах на 5 р. та конфіскацією майна за ст. 58^{10} ч.2 КК РРФСР. Реабілітований 31 травня 1994 р. військовим прокурором Центрального регіону України.

БУША Федір Павлович, 1913 р. н. Українець, б/п, освіта нижча, одружений. До арешту працював робітником у колгоспі с.Худяки Черкаського р-ну. Арештований 15.04.1948 р. Засуджений 24-25.06.1948 р. ВТ Київського гарнізону до 10 р. з пораженням у правах на 5 р. і конфіскацією майна за ст. 54-1 "б". 20.04.1955 р. строк зменшений до відбутого. Реабілітований 13.10.1999 р. прокуратурою Черкаської обл.

БУШИНА Олександра Степанівна, 1900 р. н., уродженка с.Хацьки Смілянського району. Українка, б/п, освіта 5 класів, заміжня. До арешту працювала маляром у колгоспі. Арештована 17.08.1941 р. Засуджена 23.08.1941 р. ВТ Південно-західної залізниці до 10 р. за ст. 54-10 КК УРСР. 08.04.1947 р. колегією Верховного Суду СРСР вирок скасовано, справу припинено за відсутністю складу злочину, з-під варти звільнена.

БУЯЛЬСЬКИЙ Гнат Павлович, 1881 р.н., уродженець м.Ізяслав, мешканець м.Умань. Поляк, б/п, освіта 2 класи, одружений, механік Уманського державного млина. Арештований 14.11.1936 р. Засуджений 20.03.1937 р. спецколегією Київського обл. суду за ст. 54-10 КК УРСР до 3 р. позбавлення волі з пораженням у правах на 2 р.. Реабілітований 25.08.1959 р. Верховним Судом УРСР.

БЦОРЯК Павло Юхимович, 1912 р. н., уродженець і мешканець с.Ташлик Смілянського р-ну Черкаської обл. Українець, б/п, освіта 4 класи, одружений. До арешту працював у колгоспі. Арештований 01.12.1950 р. МДБ Київської обл. за ст. 54-1 "б" КК УРСР. Засуджений 30.12.1955 р. ВТ Київського гарнізону до 10 р. позбавлення волі. Реабілітований 12.11.1998 р. прокуратурою Черкаської обл.

В

ВАВІЛОВ Олександр Васильович, 1915 р.н., уродженець і мешканець м. Харків. Росіянин, б/п, освіта середня-спеціальна, неодружений, з травня 1937 р. червоноармієць в/ч 233. Арештований 23.09. 1937 р. Засуджений 29.11.1937 р. ВТ Київського ВО за ст. 54-10 КК УРСР до 8 р. позбавлення

волі з пораженням у правах на 5 р. 03.01. 1938 р. військовою колегією ВС СРСР тюремне ув'язнення змінено на перебування в ВТТ на той же строк. Реабілітований 19.07.1989 р. пленумом ВС СРСР.

ВАЙВАЛОВ Олександр Прохорович, 1922 р. н., уродженець с.Журавка Городищенського р-ну Черкаської обл. Українець, б/п, освіта 7 класів, неодружений. До арешту був червоноармійцем 203 штрафної роти. Арештований 17.05.1943 р. Засуджений 04.06.1943 р. ВТ 32 СД до 10 р. ВТТ за ст. 54-10 ч.2, 58-1 "б" КК РРФСР. Реабілітований 27.08.1992 р. військовим прокурором Київського ВО.

ВАКУЛЕНКО Петро Миколайович, 1908 р. н., уродженець та мешканець с.М.Яблунівка Смілянського р-ну Черкаської обл. Українець, б/п, освіта нижча, одружений. До арешту працював слюсарем на вагоноремонтному заводі. Арештований 18.10.1944 р. Засуджений 05.04.1945 р. ВТ військ НКВС в м.Сміла до 10 р. за ст. 54-3 КК УРСР. Реабілітований 18.11.1994 р. прокурором Черкаської обл.

ВАЛАХ Василь Михайлович, 1902 р.н., уродженець і мешканець с.Худоліївка Чигиринського р-ну Черкаської обл. Українець, б/п, освіта 5 класів, одружений. До арешту був кухарем-інструктором 335 СП 58 АД. Арештований 15 вересня 1941 р. Засуджений 21 вересня 1941 р. Військовим трибуналом Павлоградського гарнізону Одеського ВО до розстрілу за ст. 54^{10} ч.2 КК УРСР. Відомостей про виконання вироку немає. 26 червня 1989 р. Військовим трибуналом Київського ВО вирок скасовано, справу припинено.

ВАЛІЙ Іван Пилипович, 1905 р. н., уродженець с.Залевки Смілянського р-ну, мешканець с.Плескачівка Смілянського р-ну. Українець, б/п, малописьменний, одружений. До арешту був землеробом, працював у колгоспі. Арештований 2 лютого 1930 р. Засуджений 30 травня 1930 р. Надзвичайною сесією Шевченківського окружного суду до 5 р. ВТТ за ст. 54^{10} ч.1 КК УРСР. Реабілітований 28 вересня 1989 р. президією Черкаського обл. суду.

ВАЛІЙ Кирило Пилипович, 1907 р. н., уродженець с.Залевки Смілянського р-ну, мешканець с.Плескачівка Смілянського р-ну. Українець, б/п, малописьменний, одружений. До арешту був землеробом. Арештований 2 лютого 1930 р. Засуджений 30 травня 1930 р. надзвичайною сесією Шевченківського окружного суду до 4 р. ВТТ за ст. 54^{10} ч.1 КК УРСР. Реабілітований 28 вересня 1989 р. президією Черкаського обл. суду.

ВАЛІЙ Олександр Пилипович, 1909 р. н., уродженець с.Залевки Смілянського р-ну, мешканець с.Плескачівка Смілянського р-ну. Українець, б/п, малописьменний, одружений. До арешту був землеробом. Арештований 2 лютого 1930 р. Засуджений 30 травня 1930 р. надзвичайною сесією Шевченківського окружного суду до 2 р. ВТТ за ст. 54^{10} ч.1 КК УРСР. Реабілітований 28 вересня 1989 р. президією Черкаського обл. суду.

ВАЛЛЕР Василь Семенович, 1920 р. н., уродженець і мешканець с.Шевченкове Звенигородського р-ну Черкаської обл. Українець, б/п, освіта 4 класи, неодружений. До арешту був червоноармійцем хімічного взводу окремого навчального полку Військової Академії бронетанкових і механізованих військ Червоної Армії. Арештований 8 травня 1944 р. Засуджений 23 червня 1944 р. Військовим трибуналом Московського гарнізону до 6 р. ВТТ з пораженням у правах на 3 р. за ст. 58^{10} ч.2 КК РРФСР. Реабілітований 20 серпня 1993 р. ТВО військового прокурора Московського ВО.

ВАЛЯВСЬКИЙ Петро Васильович, 1917р.н., уродженець с. Сердюківка Смілянського р-ну Черкаської обл. Українець, б/п, освіта 4 класи, неодружений, рядовий в/ч 93 ОСБ. Арештований 24.07.1942 р. Засуджений 11.08.1942 р. ВТ 2 окремої саперної бригади Волховського фронту за ст. 58-10 ч.2 КК РРФСР до 10 р. ВТТ. Реабілітований 23.01.1990 р. ВТ Ленінградського ВО.

ВАРЕНЬКО Корній Харитонович, 1895 р. н., уродженець с. Великий Хутір Драбівського р-ну Черкаської обл. Українець, б/п, малописьменний, одружений, хлібороб. Арештований 24 серпня 1929 р. Засуджений 24 серпня 1929 р. надзвичайною сесією Шевченківського окружного суду за ст. 54-10 КК УРСР на 6 р. позбавлення волі. Реабілітований 17 квітня 1992 р. прокуратурою Черкаської обл.

ВАРИВОДА Яків Андрійович, 1891 р. н., уродженець с. Михайлівка Кам'янського р-ну Черкаської обл. Українець, б/п, освіта початкова, одружений, колгоспник колгоспу імені Петровського. Арештований 25 червня 1937 р. Засуджений 30 листопада 1937 р. спеціальною

колегією Київського обл. суду в м. Черкаси за ст. 54-10 ч.1 на 8 р. Реабілітований 12 червня 1968 р. пленумом Верховного Суду УРСР.

ВАРИЧ Віктор Каленикович, 1890 р. н., уродженець і мешканець с.Буки Маньківського р-ну. Українець, б/п, освіта середня, одружений. До арешту працював ветеринарним фельдшером. Арештований 01.05. 1944 р. Засуджений 05.09.1944 р. ВТ Київського ВО до 10 р. ВТТ за ст. 54-1 "а" КК УРСР. Реабілітований 31.08.1992 р. прокуратурою Черкаської обл.

ВАРНАВИЦЬКИЙ Йосип Пилипович, 1916 р. н., уродженець с.Тарасівка Монастирищенського р-ну. Єврей, б/п, освіта 6 класів, неодружений. До арешту був червоноармійцем 14 ОЛБ. Арештований за ст. 58-10. Засуджений 18.12.1942 р. ВТ 21 ЗСБ до 8 р. за ст. 58-10 ч.2 КК УРСР. Реабілітований 24.08.1889 р. ВТ Приволзького ВО.

ВАРНИЦЬКИЙ Іван Григорович, 1884 р.н., уродженець с.Петропавлівка Городищенського р-ну Черкаської обл. Українець, б/п, малописьменний, одружений, без певних занять. Арештований 27.09. 1939 р. Засуджений 23.11.1939 р. спец. колегією Київського обл. суду до 3 р. ВТТ за ст. 54-10 КК УРСР. Реабілітований 11.12.1992 р. заступником Генерального прокурора УРСР.

ВАРЯГА Григорій Маркович, 1894 р. н., уродженець с.Кревка Самбірського р-ну Львівської обл., мешканець Верхняцького цукрозаводу. Українець, б/п, малописьменний, одружений. Арештований 09.12.1935 р. Засуджений 19.02.1936 року спец. колегією Київського обл. суду до 5 р. ВТТ за ст. 54-10 КК УРСР. 29.12.1962 р. Пленумом Верховного Суду УРСР вирок скасовано, справу припинено.

ВАРЯНИЦЯ Микола Трохимович, 1921 р. н., уродженець с.Суха Калигірка Катеринопільського р-ну Черкаської обл. Українець, б/п, освіта 4 класи, неодружений. До арешту був червоноармійцем. Арештований 11 жовтня 1941 р. Засуджений 24 листопада 1941 р. ВТ Тихоокеанського флоту за ст. 19-58-8 КК РРФСР до 8 р. ВТТ з пораженням у правах на 4 роки. 24 травня 1990 р. військовою колегією Верховного Суду УРСР вирок скасовано, справу закрито.

ВАСИЛЬЄВ Сергій Захарович, 1888 р. н., уродженець с. Іванівка Орловської обл. Росіянин, б/п, освіта середня спеціальна, в 1907 р. закінчив ветеринарно-фельдшерську школу, одружений, ветфельдшер. Арештований 22 листопада 1936 р. Засуджений 17 лютого 1937 р. Київським обл. судом за ст. 54-10 ч.1 КК УРСР на 5 р. з пораженням у правах на 3 р. Реабілітований 10 липня 1991 р. прокуратурою Черкаської обл.

ВАСИЛЕНКО Василь Самсонович, 1906 р. н., уродженець і мешканець с.Мудрівка Чигиринського р-ну. Українець, б/п, письменний, одружений. До арешту працював у колгоспі. Арештований 05.02.1935 р. Засуджений 07.05.1935 р. ВТ Київського ВО до 10 р. за ст. 54-2 КК УРСР. Реабілітований 15.10.1991 р. прокуратурою Черкаської обл.

ВАСИЛЕНКО Григорій Іванович, 1905 р.н., уродженець с.Березівка Дніпропетровської обл. Українець, б/п, освіта початкова, одружений, працював у с/г. Арештований 17.12.1937 р. Засуджений 08.06.1938 р. виїзною колегією Полтавського обл. суду до 5 р. позбавлення волі за ст. 54-10 ч.2. Реабілітований 11.05.1989 р. судовою колегією ВС УРСР.

ВАСИЛЕНКО Кирило Сидорович, 1893 р.н., уродженець с.Сидорівка Корсунь-Шевченківського р-ну. Українець, б/п, освіта початкова, одружений, електромонтер. Арештований 27.07.1937 р. Засуджений 01.12.1937 р. Київським обл. судом до 6 р. ВТТ за ст. 54-10 ч.1 КК УРСР. Реабілітований 16.06.1989 р. ВС УРСР.

ВАСИЛЕНКО Марія Полікарпівна, 1888 р. н., уродженка і мешканка с.Тимошівка Кам'янського р-ну Черкаської обл. Українка, б/п, неписьменна, одружена. До арешту не працювала. Арештована 2 червня 1941 р. Засуджена 30 червня 1941 р. Кіровоградським обл. судом до розстрілу за ст. 54^{10} ч.2, 54^{11} КК УРСР. 28 липня 1941 р. судовою колегією Верховного Суду СРСР вирок скасовано, справу припинено за відсутністю складу злочину.

ВАСИЛЕНКО Микола Мартинович, 1898 р. н., уродженець і мешканець с.Шельпахівка Христинівського р-ну. Українець, б/п, освіта 3 класи, одружений. До арешту працював бригадиром у колгоспі. Арештований 19.06.1948 р. Засуджений 29.09.1948 року ВТ Київського гарнізону до 25 р. за ст. 54-1 "б" КК УРСР. 13.11.1954 р. ВТ Київського ВО строк зменшено до 10 р. Реабілітований 25.03.1998 р. прокуратурою Черкаської обл.

ВАСИЛЕНКО Юхим Лук'янович, 1906 р.н., уродженець с.Коврай Золотоніського р-ну Черкаської обл. Українець, б/п, малописьменний, одружений, червоноармієць 963 стрілецького полку. Арештований 12.09.1941 р. Засуджений ВТ 274 дивізії за ст. ст. 16-54-1 "б", 54-10 ч.2 КК УРСР до розстрілу 19.09.1941 р. Розстріляний 4.10.1941р. Реабілітований 28.08.91р. військовою прокуратурою Одеського ВО.

ВАСИЛИГА Іван Єремійович, 1914 р.н., уродженець с.Янич Чигиринського р-ну Черкаської обл., мешканець м. Житомир, військове містечко. Українець, б/п, освіта 4 класи, одружений, червоноармієць, 5 артполк 5 кавалерійської дивізії 2 кавкорпусу. Арештований 17.12. 1937 р. Засуджений 8.02.1938 р. ВТ в/ч 6412 до 5 р. позбавлення волі у ВТТ з пораженням у правах на 3 р. за ст. 54-10 КК УРСР. Реабілітований 21.06.1989 р. Військовим трибуналом Київського ВО.

ВАСИЛЬОВ Микола Олексійович, 1904 р. н., уродженець с.Рогаєвці Курської обл., мешканець м.Черкаси. Українець, б/п, освіта нижча, одружений. До арешту працював шофером деревообробного комбінату. Арештований 05.12.1936 р. Засуджений 29.03.1937 р. Київським обл. судом до 3 р. ВТТ за ст. 54-10 КК УРСР. Реабілітований 28.12.1992 р. прокуратурою Черкаської обл.

ВАСИЩЕВ Павло Миколайович, 1922 р. н., уродженець і мешканець м. Звенигородка Черкаської обл. Українець, б/п, освіта середня, не одружений, не працював. Арештований 19 жовтня 1946 р. Засуджений 21 квітня 1947 р. Військовим трибуналом військ МВС Київської обл. за ст. 54-1 "а" до 10 р. ВТТ з пораженням у правах до 5 р. Реабілітований 11 лютого 1992 р. прокурором Черкаської обл.

ВДОВЕНКО Юхим Кіндратович, 1904 р. н., уродженець і мешканець с.Трушівці Чигиринського р-ну. Українець, б/п, малописьменний, одружений, колгоспник. Арештований 02.11.1948 р. Засуджений 21.12.1948 р. ВТ військ МВС Кіровоградської обл. до 10 р. за ст. 54-3 КК УРСР. 23.11.1954 р. ВТ КВО міра покарання зменшена до 5 р. Реабілітований 20.09.1994 р. прокуратурою Черкаської обл.

ВДОВЕНКО Петро Якович, 1905 р.н., уродженець і мешканець с.Велика Яблунівка Смілянського р-ну. Українець, б/п, освіта нижча, одружений. Арештований 31.03.1936 р. Засуджений 26.10.1936 р. спец. колегією лінійного суду Одеської залізниці за ст. 54-10 ч.1 КК УРСР до 4 р.

ВДОВЕНКО Савелій Свиридович, 1888 р. н., уродженець с.Пни Ржищевського р-ну Київської обл., мешканець с.Шрамківка Драбівського р-ну Черкаської обл. Українець, б/п, письменний, одружений. До арешту працював на Шрамківському цукрозаводі. Арештований 28.10.1944 р. Засуджений 30.11.1944 р. ВТ військ НКВС до 7 р. ВТТ за ст. 54-10 ч.2 КК УРСР. Реабілітований 26.07.1992 р. прокуратурою Черкаської обл.

ВЕДЬМА Яків Пантелеймонович, 1913 р.н., х.Добронічівка Драбівського р-ну Черкаської обл. Українець, б/п, освіта 2 класи, одружений, сержант кавалерійського дивізіону 337 стрілецького полку 66 СД ВВ НКВС. Арештований 25.04.1945 р. Засуджений 23.06.1945 р. ВТ 65 СД ВВ НКВС за ст. 58-10 ч.2 до 10 р. з пораженням у правах до 5 р. і конфіскацією майна. Реабілітований 22.03.1995 р. військовою прокуратурою Центрального регіону України.

ВЕЙС Іван Григорович, 1896 р.н., уродженець с.Мележковичі, Білорусь, мешканець м.Черкаси. Єврей, б/п, освіта нижча, одружений. До арешту працював начальником Черкаського РВ НКВС. Арештований 15.02.1938 р. Засуджений 13.04.1939 р. ВТ військ НКВС до 5 р. ВТТ за ст. 206-17 "а" КК УРСР. 03.04.1939 р. Пленумом Верховного Суду СРСР вирок ВТ від 13.04.1939 р. скасовано, справу припинено.

ВЕЛИКИЙ Семен Прокопович, 1906 р. н., уродженець м.Умань Черкаської обл. Українець, б/п, освіта нижча, одружений. До арешту був військовослужбовцем. Арештований 30 вересня 1942 р. Засуджений 8 грудня 1942 р. Військовим трибуналом 85 РАБ до розстрілу за ст. 58^{10} ч.2 КК РРФСР. 19 січня 1943 р. Військовим трибуналом Північної групи військ замінено розстріл на 10 р. ВТТ з пораженням у правах на 3 р. 26 липня 1966 р. ВТ Закавказького ВО виправданий.

ВЕЛИКОСВЯТ Степан Степанович, 1908 р. н., уродженець с.Верещаки Лисянського р-ну, мешканець с.Студенець Канівського р-ну Черкаської обл. Українець, б/п, малописьменний. Арештований 15.06.1922 р. за ст. 54-8 КК УРСР. Засуджений 10.09.1929 р. надзвичайною сесією

Шевченківського окружного суду до ВМП з конфіскацією майна. Реабілітований 19.07.1994 р. прокурором Черкаської обл.

ВЕЛЬБОВЕЦЬ Михайло Феофанович, 1907 р.н., уродженець с.Русанівка Уманського р-ну Черкаської обл. Українець, безпартійний, одружений, лейтенант вогневого взводу. Арештований 15.12.1936 р. Засуджений 02.03.1937 р. ВТ Балт. Флоту до 5 р. позбавлення волі за ст. 58-10 КК РРФСР. Реабілітований 15.10.1991 р. прокурором Черкаської обл.

ВЕНГЕЛЕВСЬКИЙ Іван Іванович, 1918 р. н., уродженець м.Корсунь-Шевченківський Черкаської обл. Українець, б/п, освіта 2 класи, одружений. До арешту був червоноармійцем 320 гаубичного артилерійського полку. Арештований 21 серпня 1941 р. Засуджений 9 вересня 1941 р. Військовим трибуналом Харківського ВО до ВМП з конфіскацією майна за ст. 54[10] ч.1 КК УРСР. Вирок виконано 6 жовтня 1941 р. Реабілітований 26 липня 1994 р. військовим прокурором Центрального регіону України.

ВЕРБИЦЬКИЙ Дмитро Овсійович, 1904 р. н., уродженець с.Луговики Київської обл., мешканець м.Сталінград. Українець, б/п, освіта нижча, неодружений. До арешту був командиром відділення 2 роти 2 батальйону 90 СП 35 СД. Арештований 13.11.1941 р. Засуджений 19.11.1941 р. ВТ ХВО до розстрілу за ст. 19-58-1 "б", 58-10 ч.2 КК РРФСР. Вирок приведений у виконання 25.11.1941 р. військовою колегією Верховного Суду СРСР від 24.05.1990 р. вирок скасовано, справу припинено.

ВЕРБИЦЬКИЙ Ігор Кузьмович, 1884 р. н., уродженець с.М.Бурімка, мешканець с.Новоселиці Чорнобаївського р-ну. Українець, б/п, малописьменний, неодружений. Арештований 17.10.1937 р. за ст. 54-10 КК УРСР. 20.11.1939 р. рішенням Полтавського обл. суду виправданий, з-під варти звільнений.

ВЕРБИЦЬКИЙ Яків Васильович, 1909 р. н., уродженець с.М.Бурімка Чорнобаївського р-ну. Українець, б/п, освіта середня, одружений. До арешту був командиром взводу 208 СП 18СД. Арештований 29.06.1940 р. Засуджений 12.07.1940 р. ВТ Московського ВО до ВМП з конфіскацією майна за ст. 58-4. Пленумом Верховного Суду СРСР 18.08.1940 р. міра покарання замінена на 10 р. ВТТ з пораженням у правах на 5 р. Реабілітований 24.04.1998 р. прокуратурою Черкаської обл.

ВЕРГАЛ Григорій Трохимович, 1891 р. н., уродженець і мешканець с.Жовнине Чорнобаївського р-ну. Українець, б/п, освіта 3 класи, одружений. До арешту працював у колгоспі. Арештований 22.07.1938 р. Засуджений 26.04.1939 р. Полтавським обл. судом до 5 р. за ст. 54-10 КК УРСР. Реабілітований 30.101.1992 р. прокурором Черкаської обл.

ВЕРГУН Іван Йосипович, 1919 р. н., уродженець с. Матвіївка Чорнобаївського р-ну Черкаської обл. Українець, б/п, освіта 7 класів, одружений, помічник командира взводу 2-ї роти 79 стрілецького полку. 13.09.1945 р. арештований. 02.11. 1945 р. Військовим трибуналом 321 стрілецької дивізії за ст. 58-10 ч.1 КК УРСР засуджений на 8 р. позбавлення волі у ВТТ.

ВЕРЕГА Лука Ілліч, 1907 р. н., уродженець і мешканець с.Житники Жашківського р-ну. Українець, б/п, освіта нижча, одружений. До арешту працював шофером у колгоспі. Арештований 23.10.1937 р. Засуджений 26.01.1938 р. виїзною сесією спец. колегії Київського обл. суду до 5 р. ВТТ з пораженням у правах на 3 р. за ст. 54-10 ч.1 КК УРСР. Постановою пленуму Верховного Суду УРСР від 29.12.1989 р. вирок скасовано, справу припинено за відсутністю складу злочину.

ВЕРЕМІЄНКО Іван Пилипович, 1895 р.н., уродженець і мешканець с.Телепине Кам'янського р-ну Черкаської обл. Українець, б/п, освіта початкова, одружений, хлібороб-одноосібник. Арештований 14.11.1940 р. за ст. 54-10 ч.1. Помер у в'язниці м. Кіровограда під час слідства. Реабілітований 13.12.1990 р.

ВЕРЕТЕЛЬНИК Василь Данилович, 1910 р.н., уродженець с.Білозір'я Черкаського р-ну. Українець, б/п, освіта 7 класів, одружений. Арештований 10.09.1945 р. за ст. 54-1. ВТ Київського гарнізону 08.11. 1945 р. виправданий.

ВЕРЕТЮК Микола Іванович, 1884 р. н., уродженець с.Клинини Вінницької обл., мешканець м.Христинівка Черкаської обл. Поляк, б\п, освіта нижча, одружений. До арешту працював прибиральником на ринку. Арештований 11.03.1937 р. Засуджений 26.05.1937 р. виїзною сесією спец. колегії Київського обл. суду до 3 р. за ст. 54-10 ч.1 КК УРСР. Реабілітований 13.11.1959 р. президією Верховного Суду УРСР.

ВЕРНИГОРА Самуїл Павлович, 1899 р.н., уродженець м.Кам'янка Кам'янського р-ну Черкаської обл. Українець, б/п, освіта нижча, одружений, кочегар ш/п заводу. Арештований 21.11.1946 р. Знаменським РВ НКВС за ст. 54-10 ч.II КК УРСР. Засуджений 07.03.1947 р. за ст. 54-10 ч.2 КК УРСР до 3 р. з ураження у правах на 2 р. 02.02.1949 р. Верховним Судом СРСР вирок обл. суду відмінено за м'якістю вироку. 24.05.1949 р. Кіровоградський обл. суд засудив до 7 р. ВТТ з ураженням у правах на 3 р. за ст. 54-10 ч.2 КК УРСР. Реабілітований 19.07.1993 р. прокуратурою Черкаської обл.

ВЕРХОВСЬКИЙ Іван Опанасович, 1893 р. н., уродженець і мешканець с.Драбів. Українець, до арешту був членом партії, освіта вища, працював директором дослідної станції с.Драбів. Арештований 24.07.1938 р. Засуджений 30.08.1939 р. Полтавським обл. судом до 4 р. ВТТ за ст. 54-10 КК УРСР. 17.10.1939 р. колегією Верховного Суду УРСР вирок скасовано, кримінальна справа припинена, з-під варти звільнений.

ВЕРХОГЛЯД Дементій Олексійович, 1901 р. н., уродженець і мешканець с.Стеблів Корсунь-Шевченківського р-ну Черкаської обл. Українець, б/п, освіта нижча, одружений, хлібороб. Арештований 08.03.1929 р. Засуджений 14.08.1929 р. Шевченківським окружним судом до 1 р. за ст. 54-12 КК УРСР. Реабілітований 25.11.1991 р. Черкаською обл. прокуратурою.

ВЕЦНЕР Володимир Рувимович, 1923 р. н., уродженець м.Сміла Черкаської обл. Єврей, б/п, освіта 6 класів, неодружений, червоноармієць 11 штрафного батальйону Західного фронту. 05.03.1943 р. арештований. 04.05.1943 р. ВТ Західного фронту засуджений за ст. 19-58-1 п.2б2 КК РРФСР на 10 р. позбавлення волі у ВТТ. 29.05. 1965 р. військовою колегією Верховного Суду СРСР реабілітований.

ВИВАЛЬНЮК Андрій Євменович, 1923 р. н., уродженець с.Кочубіївка Уманського р-ну Черкаської обл. Українець, б/п, освіта 4 класи, неодружений. До арешту був червоноармійцем. Арештований 07.05.1944 р. за ст. 58-2 КК РРФСР. Засуджений 22.08.1944 р. ВТ військ НКВС Українського ВО до 20 р. Визначенням Верховного Суду СРСР від 12.07.1947 р. визначена міра покарання 10 р. Звільнений 09.05.1954 р. Реабілітований 19.11.1993 р. прокуратурою Черкаської обл.

ВИВАЛЬНЮК Василь Тарасович, 1924 р. н., уродженець с.Кочубіївка Уманського р-ну Черкаської обл. Українець, б/п, освіта 6 класів, неодружений. До арешту був червоноармійцем. Арештований 07.05.1944 р. за ст. 58-2 КК РРФСР. Засуджений 22.08.1944 р. ВТ військ НКВС Українського ВО до 20 р. Визначенням Верховного Суду СРСР від 12.07.1947 р. визначена міра покарання 10 р. Реабілітований 19.11. 1993 р. прокуратурою Черкаської обл.

ВИГУЛЯРНИЙ Гаврило Федорович, 1908 р.н., уродженець і мешканець с.Золотоношка Драбівського р-ну Черкаської обл. Українець, б/п, освіта нижча, колгосп "1 Травня", колгоспник, одружений. Заарештований 05.12.1937 р. Засуджений 16.05.1938 р. спец. колегією Полтавського обл. суду за ст. 54-10 ч.I до 3 р. ВТТ з ураженням у правах на 1 р. Реабілітований 30.03.1989 р. судовою колегією з кримінальних справ Верховного Суду УРСР.

ВИДАЙ Опанас Ігнатович, 1900 р. н., уродженець і мешканець с.Івангород Христинівського р-ну Черкаської обл. Українець, б/п, освіта нижча, одружений. До арешту працював у колгоспі. Арештований 31.08.1946 р. Засуджений 28-30.01.1947 р. ВТ Полтавського гарнізону до 5 р. за ст. 19-54-1 "а" КК УРСР. Реабілітований 10.06.1992 р. військовою прокуратурою Київського ВО.

ВИДАЙ Павло Опанасович, 1926 р. н., уродженець і мешканець с.Івангород Христинівського р-ну Черкаської обл. Українець, б/п, освіта нижча, неодружений. До арешту працював учнем у швейній майстерні. Арештований 22.08.1946 р. за ст. ст. 54-1 "а", 54-2 КК УРСР. 28-30.01. 1947 р. ВТ Полтавського гарнізону виправданий, звільнений в залі суду.

ВИКИДАНЕЦЬ Олександр Нестерович, 1896 р. н., уродженець с.Сигнаївка Шполянського р-ну, мешканець ст. ім. Т.Шевченка. Українець, б/п, освіта середня-технічна, одружений. До арешту працював дорожнім майстром на ст.ім.Т.Шевченка. Арештований 05.02.1938 р. Засуджений 25.03.1938 р. лінійним судом Одеської залізниці до 8 р. за ст.54-10 КК УРСР. 13.05.1959 р. пленумом Верховного Суду СРСР вирок лінійного суду скасовано.

ВИННИЧЕНКО Борис Онисимович, 1910 р. н., уродженець і мешканець м.Шпола. Українець, б/п, освіта нижча, неодружений. До арешту безробітний. Арештований 23.03.1930 р. Засуджений надзвичайною сесією Шевченківського окружного суду від 05.07.1930 р. до 3 р. за ст. ст. 54-11, 54-

4 КК УРСР. 02.11.1989 р. Черкаським обл. судом вирок скасовано, справу припинено за відсутністю складу злочину.

ВИПНА Степан Степанович, 1915 р.н., уродженець с.Селище Курсунь-Шевченківського р-ну. Українець, б/п, освіта 3 класи, одружений, червоноармієць. Арештований 23.11.1942 р. Засуджений 21.09.1943 р. військовою колегією Верховного суду СРСР за ст. ст. 19-58-I"б", 58-II КК РРФРР до 10 р. ВТТ з пораженням у правах на 5 р. Реабілітований 23.09.1994 р. військовою прокуратурою Центрального регіону України.

ВИСОЦЬКИЙ Василь Васильович, 1924 р. н., уродженець с.Білозір'я Смілянського р-ну. Українець, б/п, освіта 4 класи, неодружений, сапер-танкіст 591 ОСБ 3 Танкової Харбінської дивізії. Арештований 10.03. 1947 р. Засуджений 29.03.1947 р. Військовим трибуналом 3 ТХД за ст. 58-10 ч.1 КК РРФСР до 8 р. позбавлення волі з пораженням у правах на 3 р. Помер у "Севвостлаге" 24.12.1947 р. Реабілітований 31.05.89 р. Військовим трибуналом Червонопрапорного Далекосхідного ВО.

ВИСОЦЬКИЙ Данило Михайлович, 1910 р.н., уродженець с.Теолин Монастирищенського р-ну Черкаської обл. Українець, б/п, малописьменний, неодружений, червоноармієць 5 батареї 478 винищувального протитанкового артилерійського полку 43 Армії. Арештований 25.09. 1942 р. Засуджений 13.10.1942 р. ВТ 43 Армії за ст. ст. 19-58-1 "б", 19-58-8 КК РРФСР до розстрілу. Вирок приведений в дію 18.10.1942 р. Реабілітований 11.03.1997 р. прокуратурою Черкаської обл.

ВИХВАТЮК Текля Федорівна, 1900 р. н., уродженка і мешканка с.Синиці Уманського р-ну Черкаської обл. Українка, б/п, малописьменна, заміжня, без певного виду діяльності. Арештована 20.01. 1950 р. Засуджена 10.02.1950 р. Київським обл. судом до 25 р. ВТТ з конфіскацією майна за ст. 54-10 ч. 2, 54-11 КК УРСР. 25.02.1995 р. Верховним Судом УРСР строк зменшений до 10 р. Реабілітована 28.08. 1991 р. прокурором УРСР.

ВИШНЕВСЬКИЙ Олександр Йосипович, 1890 р. н., уродженець ст.Полонне Вінницької обл., мешканець м. Умань. Українець, б/п, освіта середня, одружений, Уманський водоканал. Арештований 13.03. 1944 р. Засуджений ВТ Київського ВО за ст. 54-3 КК УРСР до 10 р. Реабілітований 20.04.1992 р. прокуратурою Черкаської обл.

ВИШНЄЛОВСЬКА Марія Логинівна, 1899 р.н., уродженка с.Ярове Кам'янського р-ну Черкаської обл., мешканка м. Шпола Черкаської обл. Полька, б/п, освіта 5 класів, незаміжня, касир міжрайбази "Сільгосппостачу". Арештована 30.05.1950 р. Засуджена 22.11.1950 р. ВТ Військ МВС Київської обл. за ст. 54-I "а" КК УРСР до 25 р. ВТТ з пораженням у правах на 5 р. і конфіскацією майна. 10.05.1955 р. ВТ Київського ВО вирок відмінено, справу направлено на дослідування. Дубравлаг МВС СРСР звільнена 07.09.1955 р. за хворобою. 22.09.1955 р. УКДБ по Черкаській обл. справу припинено за ст.5 Указу президії Верховної Ради СРСР від 17.09.1955 р. "Про амністії радянських громадян, які співробітничали з окупантами в період ВВВ".

ВИШНЯКОВ Василь Григорович, 1917 р. н., уродженець с. Вознесенське Золотоніського р-ну. Українець, б/п, освіта н/середня, неодружений. До арешту був червоноармійцем. Арештований 5 січня 1942 р. за ст. 58-10 ч.2, 193-7 "в" КК РРФСР . 7 січня 1942 р. Військовим трибуналом Карельського фронту справу припинено за відсутністю складу злочину.

ВІВЧАР Іван Хомович, 1899 р. н., уродженець і мешканець с.Пугачівка Жашківського р-ну Черкаської обл. Українець, б/п, освіта нижча, одружений. До арешту працював робітником у колгоспі. Арештований 25.12.1940 р. Засуджений 25.03.1941 р. Київським обл. судом до 6 р. ВТТ за ст. 54-10 КК УРСР. Постановою Верховного Суду СРСР від 29.12. 1989 р. вирок скасовано, справу припинено за відсутністю складу злочину.

ВІДМИРЕНКО Михайло Степанович, 1915р.н., уродженець с. Коврай Золотоніського р-ну Черкаської обл. Українець, б/п, освіта нижча, одружений, червонофлотець 2 батальйону 3 полку морпіхоти. Арештований 30.01.1942 р. Засуджений ВТ 25СД за ст. 19-58-1 п. "б" КК РРФСР до розстрілу з конфіскацією особистого майна. Вирок приведено в дію 13.03.1942 р. Реабілітований військовою прокуратурою Центрального регіону України 31.01.1995 р.

ВІЗЕР Марія Данилівна, 1903 р. н., уродженка с.Попівка Харківської обл., мешканка ст. ім. Т.Шевченка. Українка, б/п, освіта нижча, незаміжня. До арешту не працювала. Арештована

06.09.1936 р. Засуджена 11.10. 1936 р. лінійним судом Одеської залізниці до 5 р. ВТТ за ст. 54-10 КК УРСР. Реабілітована 20.10.1994 р. Черкаською обл. прокуратурою.

ВІНЕР Дмитро Ісайович, 1919 р.н., уродженець с.Монастирище Монастирищенського р-ну Черкаської обл. Єврей, б/п, освіта 2 курси Всесоюзного державного інституту кінематографії, неодружений, червоноармієць 3 роти 1 батальону 174 АЗСТ. Арештований 04.08.1943 р. Засуджений 22.09.1943 р. Військовим трибуналом 5 Армії за ст 58-10 ч.2 КК РРФСР до розстрілу. 13.10.1943 р. розстріл замінено на 10 р. позбавлення волі з пораженням у правах на 5 р. Реабілітований 30.11.1989 р. пленумом Верховного Суду СРСР.

ВІНК Іван Людвигович, 1914 р.н., уродженець Кам'янського р-ну Черкаської обл. Німець, б/п, малописьменний, неодружений, червоноармієць школи зв'язку. Арештований 11.09.1937 р. Засуджений Військовим трибуналом Харківського ВО 04.12.1937 р. до 10 р. позбавлення волі з пораженням у правах на 3 р. за ст.ст. 54-10 ч.1, 17-54-8, 206-13 КК УРСР. Реабілітований 20.10.1991 р. прокуратурою Черкаської обл.

ВІТКІВСЬКА Неоніла Олександрівна, 1886 р. н., уродженка і мешканка с.Верхнячка Христинівського р-ну Черкаської обл. Українка, б/п, неписьменна, одружена. До арешту була домогосподаркою. Арештована 16 жовтня 1936 р. Засуджена 13 лютого 1937 р. спец. колегією Київського обл. суду до 3 р. ВТТ з пораженням у правах на 2 р. за ст. 54^{10} ч.1 КК УРСР. Реабілітована 13 травня 1992 р. заступником прокурора України.

ВІТКОВСЬКИЙ Семен Федорович, 1898 р. н., уродженець м.Умань Черкаської обл. Українець, б/п, малописьменний, одружений, механік цегляного заводу. Арештований 18.01.1938 р. Засуджений 17.03.1939 р. лінійним судом Одеської залізниці за ст. 54-10 КК УРСР до 3 р. позбавлення волі з пораженням у правах на 2 р. Реабілітований 21.09.1991 р. прокуратурою Черкаської обл.

ВІТРАНЕНКО Ганна Гнатівна, 1926 р. н., уродженка і мешканка с.Залізнячка Катеринопільського р-ну Черкаської обл. Українка, б/п, освіта 8 класів, неодружена. До арешту була студенткою 2 курсу педучилища. Арештована 30 травня 1946 р. Засуджена 23 червня 1946 р. Військовим трибуналом військ НКВС Київської обл. до 10 р. ВТТ за ст.54^{1} "а" КК УРСР. 30 листопада 1989 р. Президією Черкаського обл. суду вирок скасовано, справу припинено.

ВІТРЕНКО Григорій Купріянович, 1913 р. н., уродженець с.Васильків Шполянського р-ну Черкаської обл. Українець, б/п, освіта 5 класів та ФЗУ, одружений. До арешту був писарем ОЗБ. Арештований 29.06. 1937 р. Засуджений 31.08.1937 р. ВТ Приволзького ВО до 6 р. за ст. 58-10 КК РРФСР. 29.07.1938 р. військовою колегією ВС СРСР строк зменшений до 5 р. ВТТ. Реабілітований 08.04.1964 р. Пленумом ВС СРСР.

ВЛАСЕНКО Антон Андрійович, 1905 р.н., уродженець с.Кантакузівка Драбівського р-ну Черкаської обл. Українець, б/п, освіта початкова, одружений, червоноармієць. Арештований 27.11.1943 р. за ст.58-1 КК РРФСР. Засуджений 25.01.1945 р. ВТ військ НКВС Полтавської обл. до 10 р. позбавлення волі. Реабілітований Черкаським обл. судом 10.01.1992 р.

ВЛАСЕНКО Архип Семенович, 1898 р. н., уродженець і мешканець м.Умань. Українець, б/п, освіта нижча, одружений. До арешту працював носієм на ст.Умань. Арештований 24.02.1938 р. Засуджений 26.04.1938 р. лінійним судом Одеської залізниці до 8 р. за ст. 54-10 КК УРСР. Постановою пленуму Верховного Суду СРСР від 29.12.1959 р. вирок скасовано, справу припинено за відсутністю складу злочину.

ВЛАСЕНКО Григорій Панасович, 1911 р. н., уродженець і мешканець с.Пшеничники Канівського р-ну Черкаської обл. Українець, б/п, освіта нижча. Арештований 01.01.1929 р.Засуджений 22.06.1929 р. Шевченківським окружним судом до 3 р. з конфіскацією майна за ст. ст. 19, 54-8 КК УРСР. Реабілітований 29.05.1992 р. прокуратурою Черкаської обл.

ВЛАСЕНКО Микола Юхимович, 1914 р. н., уродженець і мешканець с.Кантакузівка Драбівського р-ну Черкаської обл. Українець, б/п, освіта середня, неодружений. До арешту працював вчителем. Арештований 20.02.1946 р. Засуджений 05.06.1946 р. виїзною сесією Полтавського обл. суду до 6 р. за ст. 54-10 ч.1 КК УРСР. Реабілітований 26.06.1992 р. прокурором Черкаської обл.

ВЛАСЮК Олексій Васильович, 1912 р.н., уродженець с.Коритня Монастирищенського р-ну Черкаської обл., мешканець с. Нижня Роста Мурманської обл. Українець, б/п, освіта 4 класи, одружений, слюсар-судоремонтник заводу с.Нижня Роста. Арештований 28.03.1944 р.

Засуджений ВТ Мурманської військово-морської бази Північного флоту 17.04.1944 р. за ст. 58-10 ч.2 КК РРФСР до 10 р. Реабілітований 15.04.1989 р. Мурманським обл. судом.

ВЛІЗКО Прокіп Маркіянович, 1888 р.н., уродженець і мешканець с.Сигнаївка Шполянського р-ну. Українець, малописьменний, б/п, одружений, колгоспник. Арештований 27.08.1952 р. Засуджений 17-18.09.1952 р. Київським обл. судом за ст.ст. 54-10 ч.2, ст. 54-11 КК УРСР до 25 р. Реабілітований 29.12.1989 р. пленумом Верховного Суду УРСР.

ВОВК Іван Іванович, 1907 р. н., уродженець с.Мар'янівка Чорнобаївського району Черкаської обл. Українець, б/п, малописьменний, одружений, червоноармієць. Арештований 26 травня 1942 р. Засуджений 06 червня 1942 р. Військовим трибуналом 239 стрілкової дивізії за ст. 58-1 КК РРФСР до розстрілу. Розстріляний. Реабілітований 1 листопада 1999 р. прокуратурою Черкаської обл.

ВОВК Марія Гнатівна, 1926 р. н., уродженка і мешканка с.Соболівка Шполянського р-ну Черкаської обл. Українка, б/п, освіта 8 класів, заміжня, працювала у колгоспі. Арештована 29 жовтня 1947 р. за ст.ст. 54-10 ч.2, 54-11 КК УРСР. Засуджена 28 листопада 1947 р. Київським обл. судом до 10 р. ВТТ. Реабілітована 19 березня 1992 р. прокурором Черкаської обл.

ВОВК Степан Романович, 1911 р. н., уродженець с.Бирлівка Драбівського р-ну Черкаської обл. Українець, б/п, малописьменний, одружений. До арешту був командиром відділення 82 БСС 38 Армії. Арештований 20.11.1941 р. Засуджений 25.11.1941 р. ВТ 38 Армії до розстрілу за ст. 16-54-1 КК УРСР. 01.12.1941 р. вирок приведений у виконання. Реабілітований 14.10.1999 р. прокурором Черкаської обл.

ВОВК Степанида Демидівна, 1884 р. н., уродженка і мешканка с.Соболівка Шполянського р-ну Черкаської обл. Українка, б/п, малописьменна, незаміжня. До арешту була колгоспницею. Арештована 24 жовтня 1947 р. Засуджена 28 листопада 1947 р. Київським обл. судом до 10 р. ВТТ за ст.ст. 54-10 ч.2, 54-11 КК УРСР. Реабілітована 19 березня 1992 р. прокурором Черкаської обл.

ВОВК Федір Григорович, 1900 р. н., уродженець с.Кедина Гора Золотоніського р-ну, мешканець с. Липовське. Українець, б/п, освіта 2 класи, одружений. До арешту працював риболовом риболовецької артілі. Арештований 17 вересня 1937 р. Засуджений 27 лютого 1938 р. Полтавським обл. судом за ст. 54-10 ч.1 КК УРСР до 4 р. ВТТ, з пораженням у правах на 1 р. 3 лютого 1961 р. пленумом Верховного Суду УРСР вирок скасовано, справу закрито.

ВОВЧЕНКО Григорій Євдокимович, 1904 р. н., уродженець м.Сміла, мешканець урочища Кут при ст. ім.Т.Шевченка. Українець, освіта нижча, б/п, неодружений, садівник. Арештований 11.03.35 р. за ст. 54-11 КК УРСР. Виправданий 22.08.1935 р. спец. колегією лінійного суду Південно-Західної залізниці по ст. Бобринська, звільнений з-під варти в залі суду.

ВОДЯНИЙ Федір Андрійович, 1909 р. н., уродженець с.Ротмистрівка Смілянсьського р-ну Черкаської обл. Українець, б/п, малописьменний, одружений. До арешту був військовим. Арештований 01.06. 1942 р. Засуджений 13.06.1942 р. ВТ Куйбишевського гарнізону до 10 р. за ст. 58-10 ч.2. Реабілітований 17.07.1989 р. ВТ Приволзького ВО.

ВОЗНА Федора Іванівна, 1886 р.н., уродженка с.Тростянець, Канівського р-ну Черкаської обл. Українка, б/п, освіта початкова, заміжня, колгоспниця. Арештована 15.02.1945 р. за ст. 54-1 "а" КК УРСР. 30.06.1945 р. ВТ КВО вирішив вважати виправданою по суду, з-під варти звільнити.

ВОЗНЯКОВСЬКА-КУРИНСЬКА Софія Андріївна, 1911 р. н., уродженка м.Мур-Курилівці Вінницької обл., мешканка м.Умань. Українка, б/п, малописьменна, одружена. До арешту працювала охоронцем. Арештована Засуджена 22 грудня 1944 р. Військовим трибуналом військ НКВС Київської обл., за ст. 54-1 "а" КК УРСР до 15 р. ВТТ з пораженням у правах до 5 р. і конфіскацією майна. 3 грудня 1954 р. 12 Військовим трибуналом Київського ВО вирок скасовано, справу закрито.

ВОЙТЕНКО Петро Кузьмович, 1908 р. н., уродженець с.Жовнине Чорнобаївського р-ну Черкаської обл. Українець, б/п, освіта нижча, одружений. До арешту був рядовим 366 артдивізіону. Арештований 30.10.1941 р. Засуджений 23.01.1942 р. ВТ П'ятигорського гарнізону до 10 р. ВТТ за ст. 58-10 ч.2 КК РРФСР. Реабілітований 10.07.1989 р. ВТ Північно-Кавказського ВО.

ВОЛОХАТЮК Петро Платонович, 1905 р. н., уродженець і мешканець с.Житники Жашківського р-ну Черкаської обл. Українець, б/п, малописьменний, одружений. До арешту

працював колгоспником. Арештований 29 червня 1946 р. Засуджений 16 вересня 1946 р. Військовим трибуналом Лозівського гарнізону за ст. 54-1 "б" КК УРСР до 20 р. ВТТ з пораженням у правах на 5 р. та конфіскацією майна. 14 жовтня 1946 р. рішенням Військового трибуналу КВО термін ув'язнення зменшено до 15 р. Реабілітований 25 жовтня 1996 р. прокурором Черкаської обл.

ВОЛИНЕЦЬ Нестор Хомович, 1887 р. н., українець, б/п, малописьменний, одружений. До арешту не працював. Арештований 28.06.1941 р. за ст. 54-10, 54-11 КК УРСР. Засуджений 21.05.1942 р. Верховним Судом Тат.АРСР до 10 р. ВТТ з пораженням у правах на 5 р. Реабілітований 23.09.1994 р. прокуратурою Черкаської обл.

ВОЛИНЕЦЬ Павло Опанасович, 1914 р. н., уродженець с.Тетерівка Жашківського р-ну Черкаської обл. Українець, б/п, освіта вища, одружений. До арешту був червоноармійцем 322 артполку. Арештований 26.01.1946 р. Засуджений 25.11.1948 р. ВТ Київського гарнізону до 25 р. ВТТ за ст. 54-1 "б" КК УРСР. Реабілітований 02.11. 1971 р. головою Верховного Суду СРСР.

ВОЛИНЕЦЬ Петро Кіндратович, 1904 р. н., уродженець і мешканець с.Радиванівка Кам'янського р-ну Черкаської обл. Українець, б/п, малописьменний, одружений. До арешту не працював. Арештований 28.06.1941 р. за ст. 54-10, 54-11 КК УРСР. Засуджений 21.05.1942 р. Верховним Судом Тат.АРСР до 10 р. ВТТ з пораженням у правах на 5 р. Помер 04.03.1942 р. у тюрмі №4 м.Чистопіль. Реабілітований 23.09.1994 р. прокуратурою Черкаської обл.

ВОЛКОВ Євген Михайлович, 1903 р.н., уродженець м. Луцьк, мешканець м.Монастирище Черкаської обл. Українець, б/п, освіта 6 класів, одружений, директор кінотеатру. Арештований 04.04.1944 р. Засуджений 19.09.1944 р. ВТ Військ НКВС Вінницької обл. за ст.54-1 п. "а" до 10 р. ВТТ. Реабілітований прокуратурою Черкаської обл. 30.08. 1994 р.

ВОЛКОВ Петро Іванович, 1903 р. н., уродженець м. Черкаси. Росіянин, б/п, освіта початкова, одружений, червоноармієць 1 батальйону 1331 СП. Арештований 18 липня 1943 р. Засуджений Військовим трибуналом 318 СД від 5 серпня 1943 р. за ст. 58-1 "б" КК РРФСР на 10 р. ВТТ з пораженням у правах на 5 р. Реабілітований 19 листопада 1999 р. прокуратурою Черкаської обл.

ВОЛКОВ Тимофій Григорович, 1896 р.н., уродженець с. Любомирка Катеринопільського р-ну. Українець, б/п, освіта 1 клас, одружений, червоноармієць в/ч 3931 м. Омськ. Арештований 28.05.1942 р. Засуджений 07.08.1942 р. ВТ 39 стрілецької бригади за ст. 19-58-1 п. "б", 58-10 ч.2 КК РРФСР до 10 р. ВТТ. Реабілітований 26.12.1996 р. Черкаською обл. прокуратурою.

ВОЛКОВИЦЬКИЙ Володимир Іванович, 1922 р. н., уродженець с.Болгарка Вознесенського р-ну Одеської обл. Українець, б/п, освіта середня, неодружений, рядовий штрафної роти 63 стрілецької дивізії. Арештований 11.05.1942 р. 16.09.1942 р. засуджений Військовим трибуналом 63 стрілецької дивізії за ст. 58-10 ч.2 КК РРФСР на 10 р. ВТТ. 16.08.1999 р. прокурором Черкаської обл. реабілітований.

ВОЛОДЬКО Іван Єфремович, 1887 р. н., уродженець та мешканець с.Хлистунівка Городищенського р-ну. Українець, б/п, освіта нижча, одружений, селянин. Арештований 17.07.1922 р. Засуджений 18.01.1923 р. виїзною сесією Київського ревтрибуналу до 10 р. ВТТ за ст. 58 КК УРСР. Реабілітований 19.09.1991 рю прокуратурою Черкаської обл.

ВОЛОХОВ Георгій Васильович, 1899 р. н., уродженець м.Луцьк, Волинської обл., мешканець с.Маньківка Черкаської обл. Росіянин, б/п, освіта вища, неодружений. До арешту працював завідуючим Манківської районної лікарні. Арештований 12.11.1936 р. Засуджений 10.02.1937 р. спец. колегією Київського обл. суду до 5 р. з пораженням у правах на 3 р. за ст. 54-10 КК УРСР. Реабілітований 20.04.1990 року пленумом Верховного Суду.

ВОЛОЧАЙ Іван Ульянович, 1924 р. н., уродженець і мешканець с.Худяки Черкаського р-ну. Українець, б/п, освіта 7 класів, одружений, колгоспник. Арештований 17 квітня 1947 р. Засуджений 12 серпня 1947 р. Військовим трибуналом військ НКВС Київської обл. за ст. ст. 54-1 "а", 54-10 КК УРСР до 15 р. ВТТ з пораженням у правах до 5 р. Ухвалою Військового трибуналу КВО від 23 серпня 1955 р. термін покарання зменшений до 10 р. Реабілітований 30 грудня 1991 р. прокурором Черкаської обл.

ВОЛОШЕНЮК Микола Михайлович, 1919 р. н., уродженець с.Пальчик Катерино-пільського р-ну Черкаської обл. Українець, член ВЛКСМ, освіта 7 класів, неодружений. До арешту був червонофлотцем. Арештований 15.07.1941 р. Засуджений 22.07.1941 р. ВТ Балтійського флоту до 10 р. ВТТ за ст. 58-10 ч.2 КК РРФСР. Реабілітований 21.05.1991 р. ВТ Балтійського флоту.

ВОЛОШИН Василь Сергійович, 1918 р. н., уродженець с.Миколаївка Саратовської обл., мешканець с.Матусів Шполянського р-ну. Українець, б/п, освіта початкова, колгоспник.

Арештований 15 серпня 1936 р. Засуджений 3 жовтня 1936 р. спец. колегією Київського обл. суду за ст. 54-10 ч.1 КК УРСР на 5 р. ВТТ з пораженням у правах на 3 р. Реабілітований 15 лютого 1990 р. ухвалою судової колегії з кримінальних справ Верховного суду УРСР.

ВОЛОШИН Іван Григорович, 1890 р. н., уродженець і мешканець с.Богодухівка Чорнобаївського р-ну Черкаської обл. Українець, б/п, малописьменний, одружений. Арештований 02.12.1937 р. Засуджений 28.02.1940 р. виїзною сесією Полтавського обл. суду до 4 р. за ст. 54-10 КК УРСР. Реабілітований 08.08.1990 р. Верховним судом УРСР.

ВОЛОШИН Микита Карпович, 1893 р. н., уродженець і мешканець с.Собківка Уманського р-ну Черкаської обл. Українець, б/п, малописьменний, одружений. До арешту працював у колгоспі. Арештований 9 липня 1941 р. за ст.54[10] ч.1 КК УРСР. 15 липня 1941 р. Військовим трибуналом в/ч 1080 по суду виправданий за недоведеністю звинувачення.

ВОЛОШИН Микола Петрович,1900 р. н., уродженець с.Мечея Первомайського р-ну Одеської обл., мешканець м.Жашків Черкаської обл. Українець, б/п, освіта середня, одружений. До арешту працював агрономом. Арештований 29.09.1937 р. Засуджений 17.11.1937 р. колегією Верховного Суду СРСР до 15 р. за ст. ст. 54-7, 20-54-8, 54-11 КК УРСР. Реабілітований 26.04.1991 р. прокуратурою Черкаської обл.

ВОЛОШИН Мойсей Наумович, 1904 р. н., уродженець м.Звенигородка Черкаської обл. Єврей, б/п, освіта 3 класи. До арешту був рядовим бійцем 2 взводу 4 СР, начальником караульної служби. Арештований в 1942 р. Засуджений 7 вересня 1942 р. ВТ Уральського ВО до 10 р. ВТТ з пораженням у правах на 5 р. за ст. 19-54[1] "б" КК УРСР. 16 жовтня 1942 р. військовою колегією Верховного Суду СРСР вирок скасовано, справу припинено.

ВОЛОШИН Роман Григорович, 1880 р. н., уродженець с.Стовбувата Градижського р-ну Полтавської обл. мешканець м.Золотоноша. Українець, б/п, письменний. До арешту працював робітником на хлібопекарні. Арештований 22.03.1938 р. за ст. 54-10 ч.1 КК УРСР. Засуджений 26.07.1939 р. Полтавським обл. судом до 4 р. ВТТ з пораженням у правах на 2 р. 29.11.1939 р. судовою колегією Верховного Суду УРСР кримінальна справа припинена, з-під варти звільнений.

ВОЛОШИНА Хавросія Пилипівна, 1888 р.н., уродженка с.Верхнячка Христинівського р-ну Черкаської обл. Українка, б/п, неписьменна, заміжня, не працювала. Арештована 24.03.1950 р. Засуджена 28.04.1950 р. Київським обл. судом до 10 р. позбавлення волі за ст. ст. 54-10 ч.2, 54-11 КК України. 24.06.1955 р. вирок зменшено до 6 р. позбавлення волі. Реабілітована 22.01.1992 р. прокурором Черкаської обл.

ВОЛЧАНОВСЬКИЙ Михайло Ілліч, 1888 р. н., уродженець с.Мельники Чорнобаївського р-ну Черкаської обл., мешканець с.Кедина Гора Золотоніського р-ну. Українець, б/п, малописьменний, одружений, хлібопекар. 15.12. 1937 р. арештований. 26.07.1939 р. засуджений спец. колегією Полтавського обл. суду до 6 р. позбавлення волі з пораженням у правах на 3 р. за ст. 54-10 ч.1 КК УРСР. 11.05.1990 р. Пленумом Верховного Суду УРСР реабілітований.

ВОЛЧЕНКО Гаврило Матвійович, 1905 р.н., уродженець м.Умань. Українець, б/п, освіта 2 класи, одружений, лісничий. Арештований 20.08.1946 р. 05.08.1947 р. ВТ Київського гарнізону виправданий по ст. 54-1 "б" КК УРСР.

ВОЛЯНСЬКИЙ Михайло Олександрович, 1877 р.н., уродженець с.Миха Подільської губернії. Українець, б/п, освіта середня, одружений, рахівник. Арештований за ст. 54-2. Засуджений 29.03.1928 р. Шевченківським окружним судом до розстрілу за ст. ст. 54-2, 54-13. Реабілітований 14.04.1992 р. прокурором Черкаської обл.

ВОЛЯНСЬКИЙ Сергій Іванович, 1891 р. н., уродженець с. Пастирське Смілянського р-ну Черкаської обл. Українець, б/п, освіта середня, неодружений, ветсанітар. Арештований 4 листопада 1936 р. за ст. 54-10 ч.1 КК УРСР. Засуджений 17 лютого 1937 р. Київським обл. судом по ст. 54-10 ч.1 КК УРСР на 5 р. позбавлення волі з пораженням у правах на 3 р. Помер при відбуванні покарання. Реабілітований 10 липня 1991 р. прокуратурою Черкаської обл.

ВОРОБЧЕНКО Федір Петрович, 1886 р. н., уродженець і мешканець с.В.Яблунівка Смілянського р-ну Черкаської обл. Українець, б/п, освіта нижча, одружений. До арешту працював майстром вагонного цеху ПВРЗ ст. ім.Т.Шевченка. Арештований 5 листопада 1940 р. Засуджений 5 березня 1941 р. лінійним судом Одеської залізниці за ст.ст. 54-10, 54-11 КК УРСР до 10 р. ВТТ. 13 січня 1961 р. Пленумом Верховного Суду СРСР вирок скасовано, справу закрито за відсутністю складу злочину.

ВОРОН Олексій Олександрович, 1915 р. н., уродженець с.Вознесенське Золотоніського району Черкаської обл. Українець, б/п, освіта середня-спеціальна, одружений. До арешту був завідуючим діловодством 376 штрафної роти. Арештований 19 грудня 1944 р. Засуджений 28 грудня 1944 р. Військовим трибуналом 234 Ломоносовської Пражської дивізії за ст. 58-10 ч. 2 КК РРФСР до 8 років ВТТ з ураженням у правах на 3 р. 2 червня 1958 р. Військовим трибуналом в/ч. 48240 справу припинено.

ВОРОНА Іван Івович, 1885 р. н., уродженець і мешканець м.Корсунь-Шевченківського Черкаської обл. Українець, б/п, освіта нижча, одружений. До арешту працював машиністом депо Цвіткове Одеської залізниці. Арештований 20.02.1937 р. Засуджений 10.06.1937 р. лінійним судом Одеської залізниці до 5 р. за ст. 54-10 КК УРСР. Реабілітований 26.05.1992 р. прокуратурою Черкаської обл.

ВОРОНА Іван Прокопович, 1914 р.н., уродженець с.Богодухівка Чорнобаївського р-ну Черкаської обл. Українець, б/п, освіта середня— педагогічний технікум, неодружений, червоноармієць 4-го дивізіону 188 полку РВ НКВС. Арештований 02.04.1937 р. за ст. 58-10 КК РРФСР. Засуджений 24.04.1937 р. Військовим трибуналом внутрішньої охорони Свердловської обл. на 4 р. позбавлення волі з ураженням у правах на 2 р. Справу припинено постановою пленуму Верховного Суду СРСР від 20.06.1990 р.

ВОРОНЕВИЧ Іван Лазарович, 1897 р. н., уродженець с.Лисяча Балка Катеринопільського р-ну, мешканець м.Дніпропетровськ. Українець, б/п, освіта нижча, одружений. До арешту працював охоронцем на нафтобазі № 5. Арештований 02.10.1938 р. за ст.ст. 54-10, 16-54-8 КК УРСР. 03-04.1939 р. ВТ Укрфронту по суду виправданий, з-під варти звільнений.

ВОРОНІНА Людмила Вікторівна, 1918 р. н., уродженка с.Гельмязів Черкаської обл. Українка, б/п, освіта середня-медична, одружена. До арешту була військовим фельдшером 691 полку. Арештована 14 листопада 1941 р. Засуджена 9 грудня 1941 р. Військовим трибуналом Брянського фронту до ВМП за ст. 58[1] "а" КК РРФСР. Реабілітована 20 червня 1994 р. прокуратурою Черкаської обл.

ВОРОПАЙ Устина Андріївна, 1905 р.н., уродженка і мешканка с.Крутьки Чорнобаївського р-ну Черкаської обл. Українка, б/п, малописьменна, заміжня, колгоспниця. Арештована 15.08.1944 р. за ст.ст. 54-1 п. "а" і 54-10 ч.2 КК УРСР. Засуджена 29.11.1944 р. військовим трибуналом військ НКВС Полтавської обл. за ст. 2 Указу Президії ВР СРСР від 19.04.1943 р. до заслання на каторжні роботи на 15 р. з ураженням у правах на 5 р. та конфіскацією майна. Реабілітована 18.11. 1960 р. ВТ Київського ВО.

ВОРОТИЛО Олексій Омелянович, 1894 р. н., уродженець і мешканець м.Городище. Українець, б/п, освіта нижча, одружений. До арешту працював інструктором Городищенського відділення "Всеобуча". Арештований 10.07.1922 р. Засуджений 18.01.1923 р. виїзною сесією Київського ревтрибуналу до 10 р. за ст. 58 КК УРСР. 09.09.1924 р. Президією ВУЦВК строк зменшено до 5 р. ВТТ. Реабілітований 19.09. 1991 р. прокуратурою Черкаської обл.

ВОСКОБОЙНИКОВ Василь Іванович, 1884 р. н., уродженець м.Погар Смоленської обл., мешканець м.Золотоноша. Українець, б/п, освіта вища, одружений. До арешту працював на м'ятному заводі м.Золотоноша. Арештований 22.02.1944 р. Засуджений 23.06.1944 р. ВТ військ НКВС до 10 р. за ст. 54-3 КК УРСР. Реабілітований 18.11.1994 р. прокуратурою Черкаської обл.

ВОСКОБОЙНИКОВ Семен Гнатович, 1911 р.н., уродженець м.Москва. Росіянин, б/п, освіта 6 груп НСШ, одружений, червоноармієць 2 запасного стрілецького полку, дезертир. Арештований 25.10.1941 р. Засуджений ВТ військ НКВС Південно-Західного фронту 08.01.1942 р. за ст. 58-1 "б" КК РРФСР до ВМП. Вирок приведений в дію 21.01. 1942 р. Реабілітований 31.12.1996 р. Черкаською прокуратурою.

ВОСКОВ Мойсей Афонович, 1911 р.н., уродженець м. Корсунь-Шевченківський Черкаської обл. Українець, б/п, освіта початкова, одружений, 189 полк НКВС. Арештований 10.09.1935 р. Засуджений 22.11.1935 р. ВТ внутрішньої охорони до 5 р. позбавлення волі за ст. 58-10 ч.1. Реабілітований 01.11.1991 р. прокурором Черкаської обл.

ВУЙЧИЦЬКИЙ Йосип Станіславович, 1896 р.н., уродженець м.Крошостав (Польща), мешканець м.Черкаси. Поляк, б/п, малописьменний, одружений, робітник махорочної фабрика

"Красный октябрь". Арештований 18.05.1927 р. за ст.ст. 7, 54-9 КК УРСР. Засуджений Шевченківським окружним судом до 10 р. Реабілітований 09.11.1995 р. прокуратурою Черкаської обл.

ВЧЕРАШНІЙ Григорій Максимович, 1919 р.н., уродженець с.Аврамівка, Монастирищенського р-ну. Українець, б/п, освіта незавершена середня, одружений, червоноармієць. Арештований 01.11.1940 р. Засуджений 18.12.1940 р. ВТ військ НКВС Ест.РСР до 4 р. позбавлення волі за ст. 58-10 ч.1. Реабілітований 20.10.1991 р. прокурором Черкаської обл.

ВЯЛК Петро Іванович, 1879 р. н., уродженець с.Муки, Естонія, мешканець м.Сміла. Естонець, б/п, освіта середня, одружений. До арешту працював ст. бухгалтером колгоспу ст. ім.Т.Шевченка. Арештований 25.07.1937 р. Засуджений 19.11.1937 р. лінійним судом Одеської залізниці до 6 р. за ст. 54-10 КК УРСР. Реабілітований 18.05.1992 р. прокурором Черкаської обл.

Г

ГАВЛИНСЬКИЙ Антон Олександрович, 1883 р. н., уродженець і мешканець с.Цибулів Монастирищенського р-ну Черкаської обл. Українець, б/п, освіта нижча, одружений. До арешту працював слюсарем цукрового заводу. Арештований 24.03.1944 р. Засуджений 08.08.1944 р. ВТ військ НКВС Вінницької області до 10 р. з пораженням у правах на 5 р. з конфіскацією майна за ст. 54-10 КК УРСР. Реабілітований 26.06.1990 р. судовою колегією з кримінальних справ Верховного Суду УРСР.

ГАВРЕЛЮК Ганна Денисівна, 1905 р. н., уродженка с.Матвіїха Монастирищенського р-ну Черкаської обл., мешканка с.Хейлове Монастирищенського р-ну. Українка, б/п, малописьменна (ліквбез), вдова, працювала в колгоспі "Перша п'ятирічка". Арештована 18.07.44 р. за ст. 54-1 "а" КК УРСР. Засуджений 31.12.44 р. ВТ військ НКВС Вінницької обл. за ст. 2 Указу Президії Верховної Ради СРСР від 19.04.1943 р. до 15 р. ВТТ з позбавленням прав на 5 р. та конфіскацією майна. 13.03.1956 р. Військовим трибуналом Київського ВО вирок скасовано, справу закрито за недоведеністю пред'явленого обвинувачення.

ГАВРИЛЕНКО Василь Гаврилович, 1915 р. н., уродженець с.Таганча, Канівського р-ну Черкаської обл. Українець, б/п, освіта середня, неодружений. До арешту був інженером з озброєння 52 авіаполку 2 авіадивізії ТОФ. Арештований 01.08.1945 р. Засуджений 01.09.1945 р. ВТ ВВС Тихоокеанського флоту до 8 р. з пораженням у правах на 3 р. за ст. 58-10 ч.2 КК РРФСР. 28.09.1956 р. ВТ ТОФ справу припинено.

ГАВРИЛЕНКО Семен Олексійович, 1915 р. н., уродженець. м.Шпола Черкаської обл., мешканець с.Ярошівка Катеринопільського р-ну. Українець, б/п, письменний, холостяк, сортувальник на поштовому відділенні. Арештований 23 квітня 1935 р. Засуджений 29 червня 1935 р. Київським обл. судом ст. 54-10 ч.1 до 5 р. з пораженням у правах на 3 р. Реабілітований 23 січня 1990 р. Верховним Судом УРСР .

ГАВРИЛЮК Демид Зосимович, 1889 р. н., уродженець і мешканець с. Лисича Балка Катеринопільського р-ну Черкаської обл. Українець, безпартійний, малописьменний, одружений. До арешту працював у колгоспі ім.Петровського. Арештований 23.12.1937 р. Засуджений 24.02.1938 р. Київським обл. судом до 7 р. позбавлення волі за ст. 54-10 ч.1 КК УРСР. 26.09.1967 р. Верховним Судом УРСР вирок скасовано, справу припинено за відсутністю складу злочину.

ГАВРИЛЮК Дмитро Ульянович, 1914 р. н., уродженець с.Вороне Жашківського р-ну. Українець, б/п, освіта 7 класів, одружений. До арешту сержант, авіамеханік 2-ї авіаескадрілії 835 авіаполку. Арештований 05.11.1942 р. Виправданий 08.12.1942 р. Військовим трибуналом 19-ї армії за ст. 58^{10} ч.2 КК РРФСР.

ГАВРИЛЮК Михайло Петрович, 1891 р. н., уродженець та мешканець с.Свинарка Уманського р-ну Черкаської обл. Українець, б/п, одружений, коваль. Арештований в 1935 р. Засуджений 8 вересня 1935 р. колегією Київського обл. суду за ст. 54-10 ч.1 КК УРСР до 5 р. ВТТ з пораженням у правах на 2 р. Реабілітований 10 листопада 1989 р. пленумом Верховного Суду УРСР .

ГАВУРА Полікарп Васильович, 1901 р. н., уродженець і мешканець м.Шпола Черкаської обл. Українець, б/п, освіта 2 класи, неодружений. До арешту не працював. Арештований

25 січня 1930 р. Засуджений 22 листопада 1930 р. судовою Трійкою при колегії ДПУ УРСР до 10 р. позбавлення волі за ст. 54[11] КК УРСР. 18 квітня 1970 р. Президією Черкаського обл. суду скасовано постанову судової Трійки, справу припинено.

ГАГА Поліна Іванівна, 1920 р. н., уродженка с.Підставки Золотоніського р-ну Черкаської обл. Українка, б/п, освіта нижча, заміжня. До арешту працювала в колгоспі ім. Пар.Комуни. Арештована 7 травня 1949 р. Засуджена 26 липня 1949 р. Військовим трибуналом військ МВС Полтавської обл. за ст. 54-1 "а" КК УРСР до 25 р з пораженням у правах на 5 р. та конфіскацією майна. 23.10.1954 р. колегією Верховного Суду СРСР вирок скасовано, справу закрито.

ГАЖВА Панас Андрійович, 1895 р. н., уродженець с.Стецівка Чигиринського р-ну Черкаської обл. Українець, б/п, освіта нижча, одружений. До арешту був ковалем мостозагону № 411. Арештований 04.11.1944 р. Засуджений 28.12.1944 р. ВТ залізничних військ 3 Українського фронту до 10 р. з пораженням у правах на 3 р. за ст. 54-10 ч.2 КК УРСР. Реабілітований 25.08.1992 р. Генпрокуратурою України.

ГАЙВАН Олексій Тимофійович, 1892 р. н., уродженець і мешканець с. Носачів Смілянського р-ну Черкаської обл. Українець, б/п, одружений. До арешту працював теслею вагонного цеху ПВРЗ ст. ім.Т.Шевченка Одеської залізниці. Арештований 21.06.1938 р. Засуджений 03.10.1938 р. лінійним судом Одеської залізниці до 4 р. позбавлення волі з пораженням у правах на 2 р. за ст. 54-10 КК УРСР. 07.01.1939 р. лінійним судом Одеської залізниці виправданий, з-під варти звільнений.

ГАЙВАН Тарас Петрович, 1895 р. н., уродженець і мешканець с.Носачів Смілянського р-ну Черкаської обл. Українець, б/п, освіта нижча, одружений. До арешту працював столяром на ст. ім. Т.Шевченка. Арештований 28.06.1941 р. Засуджений 10.11. 1941 р. ВТ військ НКВС Башкирської РСР до 7 р. за ст. 54-10 КК УРСР. Реабілітований 19.05. 1992 р. Генпрокуратурою України.

ГАЙВАН Федір Кузьмович, 1905 р.н., уродженець і мешканець с.Носачів Смілянського р-ну Черкаської обл. Українець, б/п, освіта початкова, одружений, працівник літейного цеху ПВРЗ, Арештований 12.10.37 р. Засуджений 15.12.1937 р. лінійним судом Одеської залізниці за ст. 54-10 ч.1 КК УРСР до 7 р. з пораженням у правах на 3 р. 26.02. 1990 р. реабілітований прокуратурою Черкаської обл.

ГАЙДАЙ Василь Якович, 1924 р. н., уродженець с.Таганча Канівського р-ну Черкаської обл. Українець, б/п, освіта середня, неодружений. До арешту був молодшим сержантом 81 корпусного автополку. Арештований 6 березня 1947 р. Засуджений 18 червня 1947 р. Військовим трибуналом СКВО до 5 р. ВТТ з пораженням у правах на 3 р. і конфіскацією майна за ст.58[1] "а" КК РРФСР. Реабілітований 24 вересня 1993 р. Ростовською обл. прокуратурою.

ГАЙДАЙ Володимир Іванович, 1925 р. н., уродженець м.Городище Городищенського р-ну Черкаської обл. Українець, член ВЛКСМ, освіта 6 класів, неодружений. До арешту служив автотехніком в/ч 12945. Арештований 03.03.1950 р. Засуджений 11.05.1950 р. ВТ в/ч 64116 до 25 р. ВТТ за ст. 54-1 "а" КК УРСР. 28.06.1956 р. Військовою колегією Верховного Суду СРСР вирок ВТ від 03.03.1950 р. скасовано, справу припинено, з-під варти звільнений.

ГАЙДАЙ Марк Андрійович, 1886 р. н., уродженець і мешканець с.Майданівка Звенигородського р-ну Черкаської обл. Українець, б/п, освіта 3 класи, одружений. До арешту працював пасічником у колгоспі. Арештований 5 листопада 1950 р. Засуджений 19 січня 1951 р. спецколегією Київського обл. суду до 10 р. ВТТ з пораженням у правах на 3 р. за ст. 54[10] ч.1 КК УРСР. Реабілітований 30 вересня 1991 р. прокурором Управління по нагляду за виконанням законів про державну безпеку, міжнаціональні та міжнародно-правові питання прокуратури СРСР.

ГАЙДАЙ Микола Євтропович, 1892 р. н., уродженець і мешканець с.Зелена Діброва Городищенського р-ну Черкаської обл. Українець, б/п, освіта нижча, одружений, землероб. Арештований 03.06.1929 р. Засуджений 27.09.1929 р. Надзвичайною сесією Шевченківського окружного суду до 3 р. за ст. 54-11 КК УРСР. Реабілітований 18.11. 1991 р. прокуратурою Черкаської обл.

ГАЙДАЙ Микола Мокійович, 1913 р. н., уродженець с.Павлівка Тальнівського р-ну Черкаської обл. Українець, б/п, освіта нижча, одружений. До арешту був червоноармійцем. Арештований за ст. ст. 16-54-8, 54-10 ч. 1, 206-2 п. "а" КК УРСР. Засуджений 28 червня 1940 р. виїзною сесією Військового трибуналу 8 СК Київського ВО за ст. 54-8 КК УРСР до 10 р. ВТТ з пораженням у правах на 3 р. 17 червня 1958 р. Військовим трибуналом Прик. ВО виправданий.

ГАЙДАЙ Яків Степанович, 1896 р. н., уродженець і мешканець с.Таганча Канівського р-ну Черкаської обл. Українець, б/п, освіта 6 класів, одружений. До арешту не працював. Арештований 20 квітня 1945 р. Засуджений 20 серпня 1945 р. Військовим трибуналом Київського ВО за ст. 54[1] "б" КК УРСР до 10 р. позбавлення волі з ураженням у правах на 5 р. і конфіскацією майна. Реабілітований 23 квітня 1997 р. прокуратурою Черкаської обл.

ГАЙДАМАКА Михайло Спиридонович, 1898 р. н., уродженець с.Ломувате Черкаського р-ну Черкаської обл. Українець, б/п, малописьменний, одружений. До арешту був червоноармійцем 90 полку військ НКВС. Арештований 20 серпня 1942 р. Засуджений 8 вересня 1942 р. Військовим трибуналом військ НКВС Воронізської обл. до 8 р. ВТТ з ураженням у правах на 3 р. за ст. 58[10] ч.2 КК РРФСР. Реабілітований 5 березня 1994 р. ВТ Московського ВО.

ГАЙДАМАКА Трохим Степанович, 1883 р. н., уродженець і мешканець с.Підставки Золотоніського р-ну. Українець, б/п, малописьменний, одружений. До арешту працював у колгоспі. Арештований 25.04.1930 р. Засуджений 28.05.1930 р. сесією Шевченківського окружного суду до 3 р. за ст. 56-16 КК УРСР. Після відбуття покарання заборонено перебувати в Шевченківському окрузі. 28.09.1980 р. президією Черкаського обл. суду вирок скасовано, справу припинено за відсутністю складу злочину.

ГАЙДАРЕНКО Петро Андрійович, 1919 р. н., уродженець с.Меловоз Бориславського р-ну Миколаївської обл. Українець, б/п, освіта 10 класів, неодружений. До арешту проходив службу у Радянській Армії. 14.04.1942 р. Військовою Прокуратурою заведено кримінальну справу по факту здачі в полон до ворога. 19.07.1942 р. ВТ Сталінградського фронту заочно засуджений до розстрілу за ст. 54-1 "б" КК УРСР. Реабілітований 17.12.1998 р. прокуратурою Черкаської обл.

ГАЙДУК Анастасія Василівна, 1899 р.н., уродженка с.Шелепухи, Черкаського р-ну. Українка, б/п, неписьменна, заміжня, колгоспниця. Арештована 06.06.1944 р. 20.08.1944 р. ВТ Київського ВО вирок відмінив за недоведеністю.

ГАЙДУК Іван Тимофійович, 1902 р. н., уродженець с.Будище Лисянського р-ну Черкаської обл. Українець, б/п, малописьменний, одружений. До арешту служив у комендантському ескадроні 34 кав. дивізії. Арештований 04.10.1941 р. за ст.ст. 54-10 ч.2, 206-22 КК УРСР. Засуджений 09.10.1941 р. ВТ 34 КД до ВМП. Вирок приведений у виконання 12.10.1941 р. Реабілітований 29.01.1990 р ВТ Київського ВО.

ГАЙКА Микола Павлович, 1897 р. н., уродженець Золотоніського р-ну Черкаської обл., мешканець м.Христинівка Черкаської обл. Українець, б/п, освіта 4 класи, одружений. До арешту працював машиністом ст.Христинівка. Арештований 13.03.1938 р. за ст. 54-10 КК УРСР. 21.10.1939 р. лінійним судом Одеської залізниці виправданий, з-під варти звільнений.

ГАЙКО Дмитро Іванович, 1875 р. н., уродженець і мешканець Золотоніського р-ну Черкаської обл. Українець, б/п, малописьменний, одружений. 01.04.1929 р. Шевченківським ОВ ДПУ заведено справу за ст. 54-10 КК УРСР. Засуджений 28.06.1929 р. надзвичайною сесією Шевченківського окружного суду до 5 р. за ст. 54-10 КК УРСР. Реабілітований 07.10.1992 р. прокуратурою Черкаської обл.

ГАЙОВИЙ Ілля Гаврилович, 1888 р. н., уродженець с.Юрківщина Чернігівської обл., мешканець с.Розсішки Христинівського р-ну Черкаської обл. Українець, освіта середня, б/п, одружений, лікарський помічник 2-ї площадки військбуду. Арештований 14.03.1937 р. 19.01. 1938 р. спец. колегією Київського обл. суду засуджений за ст. 54-10 ч.1 КК УРСР до 5 р. позбавлення волі у ВТТ. 25.09.1991 р. прокурором Черкаської обл. реабілітований.

ГАЙОВИЙ Петро Гаврилович, 1883 р. н., уродженець с.Юрківщина Чернігівської обл., мешканець м.Умань. Українець, б/п, освіта неповна середня, одружений. До арешту працював бухгалтером банно-прального комбінату. Арештований 13 квітня 1945 р. Засуджений 31 травня 1945 р. Військовим трибуналом військ НКВС Київської обл. до 10 р. ВТТ за ст.ст. 54[3], 54[2] КК УРСР. 31 грудня 1960 р. президією Черкаського обл. суду вирок скасовано, справу припинено.

ГАКОЙ Филимон Тимофійович, 1915 р.н., уродженець с.Нове Місто Монастирищенського р-ну Черкаської обл. Українець, б/п, малописьменний, неодружений, червоноармієць в/ч 8087. Арештований 11.05.38 р. Засуджений 21.08.1938 р. Військовим трибуналом військової частини

4466 Київського ВО за ст. 54-10 ч.1 КК УРСР до 6 р. позбавлення волі. 01.11.1991р. реабілітований прокуратурою Черкаської обл.

ГАЛАГАН Григорій Климович, 1916 р. н., уродженець с.Кожарки Чигиринського р-ну. Українець, б/п, освіта середня, неодружений. Арештований 28.11.1938 р. Засуджений 18.03.1939 р. ВТ Київського ВО до 5 р. позбавлення волі за ст. 54-10 ч.1 КК УРСР. Постановою пленуму Верховного Суду СРСР від 07.05.1991 р. вирок скасовано, справу припинено за відсутністю складу злочину.

ГАЛАГАН Федір Самійлович, 1901 р. н., уродженець с.Кущівка Чигиринського р-ну. Українець, б/п, освіта 3 класи, одружений. До арешту був червоноармійцем 202 ЗСП. Арештований 14 серпня 1943 р. Засуджений 15 вересня 1943 р.Військовим трибуналом Західного флоту за ст. 58^{10} ч.2 КК УРСР до 8 р. позбавлення волі з пораженням у правах на 3 р. Визначенням військової колегії Верховного суду СРСР від 11 лютого 1944 р. термін покарання знижено до 5 р. позбавлення волі в ВТТ без поразки у правах, виконання вироку відстрочити до закінчення війни, а Галагана Ф.С. направити в діючу армію. Помер 1 листопада 1943 р. в Сиблагу НКВС м.Маріїнськ Новосибірської обл. Реабілітований 22 червня 1994 р. військовим прокурором Центрального регіону України.

ГАЛАКУЗА Спиридон Якович, 1902 р. н., уродженець і мешканець с.Сердегівка Шполянського р-ну Черкаської обл. Українець, б/п, освіта 2 класи, одружений. До арешту був червоноармійцем Червоної армії. Арештований 2 червня 1944 р. Засуджений 13 червня 1944 р. Військовим трибуналом 53 армії до 8 р. ВТТ з пораженням у правах на 3 р. за ст. 54^{1} "а" КК УРСР. Реабілітований 18 листопада 1994 р. прокуратурою Черкаської обл.

ГАЛЕВЕРЯ Микола Іванович, 1911 р. н., уродженець і мешканець с.Мехедівка Драбівського р-ну Черкаської обл. Українець, б/п, освіта нижча, одружений. До арешту працював у колгоспі. Арештований 07.03.1946 р. 21.12.1946 р. ВТ Полтавського гарнізону за ст. 54-1"б" виправданий. Засуджений за ст. 68 ч.1 та амністований. 24.04.1950 р. УМДБ Полтавської обл. кримінальне переслідування за ст. 54-1 "б" припинено.

ГАЛЕПА Василь Федорович, 1910 р. н., уродженець і мешканець с.Юрківка Звенигородського р-ну Черкаської обл. Українець, б/п, освіта 6 класів, одружений. До арешту працював десятником на шахті № 4 "Україн-вугілля". Арештований 17 травня 1951 р. Засуджений 12 вересня 1951 р. Військовим трибуналом Київського ВО за ст. 54^{1} "б" КК УРСР до 15 р. позбавлення волі з конфіскацією майна та пораженням у правах на 5 р. Реабілітований 16 лютого 1998 р. прокуратурою Черкаської обл.

ГАЛИЦЬКИЙ Герасим Амвросійович, 1890 р.н., уродженець і мешканець с.Васютинці Чорнобаївського р-ну Черкаської обл. Українець, б/п, освіта початкова, одружений, колгоспник. Арештований 29.11. 1937 р. Засуджений 7.04.1939 р. Полтавським обл. судом за ст. 54-10 ч.1 КК УРСР до 6 р. 26.01.1990 р. реабілітований Верховним Судом УРСР.

ГАЛИЦЬКИЙ Ілля Іванович, 1906 р.н., уродженець м.Черкаси. Українець, б/п, освіта 6 класів, одружений. До арешту був червоноармійцем 951 СП 265 СД. Арештований 24.06.1942 р. Засуджений 06.07.1942 р. ВТ 265 СД до 8 р. за ст. 58-10 ч.2 КК РРФСР. Реабілітований 25.12. 1989 р. ВТ Ленінградського ВО.

ГАЛИЦЬКИЙ Микола Іванович, 1904 р.н., уродженець с.Ямки, Коростенського р-ну Житомирської обл., мешканець с. Матусів Шполянського р-ну. Українець, б/п, освіта 4 класи, одружений, колгоспник. Арештований 27.08.1952 р. Засуджений 17-19.09.1952 р. Київським обл. судом за ст. ст. 54-10 ч.2, 54-11 КК УРСР до 25 р. Реабілітований 29.12.1989 р. пленумом Верховного Суду УРСР.

ГАЛІЙ Микола Опанасович, 1921 р. н., уродженець с.Гельмязів Золотоніського р-ну. Українець, б/п, освіта 4 класи, неодружений. До арешту був червоноармійцем. Арештований 05.12.1941 р. Засуджений 23.07.1942 р. ВТ Ульянівського гарнізону ПРИВО до 10 р. з пораженням у правах на 3 р. за ст. 58-10 КК РРФСР. 26.06.1990 р. військовою колегією Верховного Суду СРСР виправданий.

ГАЛІН-ГАЛЬПЕРІН Мойсей Григорович, 1896 р. н., уродженець м.Балта Молдавської РСР, мешканець с.Христинівка Христинівського району. Єврей, б/п, освіта нижча, одружений. До арешту працював першим секретарем Христинівського РК КП(б)У. Арештований

21.08. 1937 р. Засуджений 17.11.1937 р. ВК ВС СРСР до ВМП за ст. 54-7, 54-8, 54-11 КК УРСР. Вирок приведений у виконання 18.09.1937 р. в м.Києві. Реабілітований 10.08.1957 р. ВК ВС СРСР.

ГАЛКІН Петро Миколайович, 1914 р. н., уродженець і мешканець м.Сміла. Українець, б/п, освіта 4 класи, одружений. До арешту працював електрозварником паровозного депо. Арештований 27.12. 1947 р. Засуджений 18.03.1948 р. Військовим трибуналом Одеської залізниці до 10 р. з ураженням у правах на 5 р. за ст. ст. 54-3, 54-10 КК УРСР. Реабілітований 14.11.1994 р. прокуратурою Черкаської обл.

ГАЛУЗИНСЬКИЙ Григорій Костянтинович, 1913 р. н., уродженець с.Микощино Бологовського р-ну Калінінградської обл., мешканець с.Нова Гребля Жашківського р-ну Черкаської обл. Росіянин, б/п, освіта 4 класи, неодружений. До арешту був військовослужбовцем 766 автобатальйону. Арештований 16.03.1943 р. Засуджений 15.04. 1943 р. ВТ Центрального фронту до 7 р. ВТТ з ураженням у правах на 3 р. за ст. 58-10 ч.2 КК РРФСР. Реабілітований 26.05.1999 р. прокуратурою Черкаської обл.

ГАЛУШКО Михайло Петрович, 1913 р. н., уродженець с.Ревбинці Чорнобаївського р-ну Черкаської обл. Українець, б/п, освіта 4 класи, неодружений. До арешту був командиром 2 батальйону 151 ГСП. Арештований 12.06.1943 р. за ст. 58-1 "б" КК РРФСР (заочно). Засуджений 22.07.1943 р. ВТ 6 Гвардійської Армії до розстрілу СД за ст. 58-1 "б" КК РРФСР (заочно). 11.08.1943 р. ВТ Воронізького фронту виправданий.

ГАЛЬЧЕНКО Данило Іванович, 1913 р. н., уродженець с. Мошни Черкаського р-ну Черкаської обл. Українець, б/п, освіта середня, одружений. До арешту був червоноармійцем ремонтного взводу танкового полку 131 ТБ. Арештований 22 жовтня 1941 р. Засуджений 3 листопада 1941 р. Військовим трибуналом Сталінградського гарнізону до 10 р. ВТТ з ураженням у правах на 5 р. за ст. 58^{10} ч.2 КК РРФСР. Реабілітований 22 червня 1994 р. Військовим Прокурором Центрального регіону України.

ГАМАН Володимир Марицевич, 1903 р. н., уродженець м.Ленінград. Німець, б/п, освіта середньо-спеціальна, неодружений. До арешту працював викладачем Казанських курсів удосконалення технічного складу РСЧА. Арештований 07.07.1938 р. за ст. 58-1 "б" КК РРФСР. 15.12.1938 р. виправданий.

ГАМЯНИНА Мотрона Терентіївна, 1888 р. н., уродженка і мешканка с.Бузьки Чорнобаївського р-ну Черкаської обл. Українка, б/п, малописьменна. До арешту працювала у колгоспі. Арештована 02.12. 1937 р. Засуджена 13.03.1938 р. спец. колегією Полтавського обл. суду до 4 р. за ст. 54-10 ч.1 КК УРСР. Реабілітована 19.05.1992 р. Генпрокуратурою Черкаської обл.

ГАНАПОЛЬСЬКИЙ Яків Хунович, 1924 р. н., уродженець смт.Лисянка Черкаської обл. Єврей, б/п, освіта 5 класів, неодружений, червоноармієць 27-го учбового снайперського полку. 21.05.1943 р. арештований. 14.06.1943 р. ВТ 3-ї окремої учбової бригади засуджений по ст. 58-10 ч.2 КК РРФСР до 5 р. ув'язнення з відстрочкою вироку до закінчення бойових дій. Реабілітований військовим прокурором Центрального регіону України 28.06.1994 р.

ГАНДЗЮК Іван Васильович, 1892 р. н., уродженець і мешканець м.Христинівка Черкаської обл. Українець, б/п, освіта 2 класи, середньотехнічні курси, одружений. До арешту працював черговим по станції Рижавських під'їзних шляхів Рижавського цукрового заводу. Арештований 22 липня 1937 р. за ст. 54^{10} КК УРСР. Засуджений 10 жовтня 1937 р. спец. колегією Київського обл. суду до 4 р. позбавлення волі, з ураженням у правах на 3 р. Вирок обл. суду змінений, справу закрито 31 жовтня 1964 р. судовою колегією Верховного суду УРСР.

ГАНЕНКО Олександр Андрійович, 1912 р. н., уродженець с.Пищальники Канівського р-ну Черкаської обл. Українець, б/п, освіта 6 класів, одружений. До арешту був червоноармійцем 1-го винищувального батальйону 115 СД. Арештований 5 жовтня 1941 р. Засуджений 8 жовтня 1941 р. Військовим трибуналом 115 СД за ст. 58^{10} ч.2 КК РРФСР до 10 р. позбавлення волі в ВТТ з ураженням у правах на 5 р. Реабілітований 19 квітня 1996 р. військовою прокуратурою Ленінградського ВО.

ГАНЖА Антон Семенович, 1912 р. н., уродженець м.Березань Київської обл., мешканець м.Тальне Черкаської обл. Українець, б/п, осві-та незакінчена середня, неодружений. До арешту працював технічним керівником Тальнівського елеватора. Арештований 16 вересня 1937 р. Засуджений

30 вересня 1937 р. лінійним судом Одеської залізниці до розстрілу з конфіскацією майна за ст. 54^7 КК УРСР. Вирок виконано. Реабілітований 20 вересня 1993 р. заступником Генпрокурора України.

ГАНЖА Надія Георгіївна, 1920 р. н., уродженка і мешканка м.Сміла Черкаської обл. Українка, б/п, освіта середня технічна, одружена. До арешту працювала конторницею дорожнього відділу. Арештована 2 лютого 1943 р. Засуджена 29 лютого 1944 р. Військовим трибуналом 52 Армії по ст. 2 Наказу Президії ВС СРСР від 19 квітня 1943 р. до заслання на каторжні роботи терміном на 15 р. з пораженням у правах на 5 р. і конфіскацією майна. 23 вересня 1955 р. Військовим трибуналом Київського ВО за ст. 54^1 п. "а" КК УРСР термін зменшений до 10 р. з пораженням у правах на 2 р. Реабілітована 18 жовтня 1960 р. військовою колегією Верховного Суду СРСР.

ГАНИЦЬКИЙ Дмитро Павлович, 1914 р. н., уродженець і мешканець с.Васютинці Чорнобаївського р-ну Черкаської обл. Українець, б/п, освіта 3 класи, одружений. До арешту служив у Радянській Армії. Арештований 23.12.1941 р. Засуджений 01.03.1942 р. ВТ 12 Армії Південного фронту до ВМП за ст. 16-54-1 "а" КК УРСР. Вирок приведений у виконання 06.03.1942 р. Реабілітований 01.06.1994 р. прокуратурою Черкаської обл.

ГАНУШ Федір Якович, 1914 р. н., уродженець с.Паланочка Маньківського р-ну. Українець, б/п, письменний, одружений. До арешту був червоноармійцем роти зв'язку 417 БАО. Арештований 14.01.1941 р. Засуджений 18.09.1941 р. ВТ Полтавського гарнізону до розстрілу за ст. ст. 54-11, 16-54-1 КК УРСР. 04.10.1943 р. вирок приведений у виконання. Реабілітований 22.11.1999 р. прокурором Черкаської обл.

ГАПЄЄВ Микола Петрович, 1909 р. н., уродженець хут. Хутинь №2. Росіянин, б/п, освіта нижча, неодружений. До арешту був червоноармійцем 8 роти залізничного полку. Арештований 12 березня 1933 р. Засуджений 22 квітня 1933 р. Військовим трибуналом при 2-й бригаді ОК залізничних військ до 5 р. позбавлення волі за ст. 54^{10} ч.2 КК УРСР. Реабілітований 27 жовтня 1993 р. Черкаською обл. прокуратурою.

ГАПОН Василь Федорович, 1912 р.н., уродженець і мешканець с.Телепине Кам'янського р-ну. Українець б/п, освіта початкова, одружений, одноосібник. Арештований 14.11.1940 р. Засуджений 25.12. 1940 р. Кіровоградським обл. судом за ст. 54-10 ч.1 КК УРСР до 5 р. Реабілітований 15.02.1990 р. судовою колегією з кримінальних справ ВС УРСР.

ГАПОНЕНКО Семен Семенович, 1919 р. н., уродженець с.Руська Поляна Черкаського р-ну Черкаської обл. Українець, б/п, освіта 7 класів, одружений. До арешту був червоноармійцем 600 технічної телеграфно-кабельної роти. Арештований 27.05.1942 р. Засуджений 20.07.1942 р. ВТ Північно-західного фронту до 8 р. за ст. ст. 58-10 ч.2, 58-2 КК РРФСР. Реабілітований 08.02.1990 р. Верховним Судом СРСР.

ГАРАЩЕНКО Григорій Наумович, 1913 р.н., уродженець с.В'язівок Городищенського р-ну, Черкаської обл. Українець, б/п, освіта технічна, неодружений, курсант-радист 44 авіабригади. Арештований 22.09.1936 р. Засуджений 05.03.1937 р. Військовим трибуналом 94 стрілецької дивізії за ст. 54-10-11 КК РРФСР до 8 р. ВТТ. 05.03.1937 р. реабілітований Військовим трибуналом 94 стрілецької дивізії, вирок відмінено.

ГАРАЩЕНКО Григорій Петрович, 1916 р. н., уродженець с.В'язівок Городищенського р-ну Черкаської обл., мешканець с.Мельники Голобського р-ну Волинської обл. Українець, б/п, освіта 3 класи, розлучений. До арешту був у підрозділі сотні УПА с.Мельники. Арештований 28 квітня 1944 р. Засуджений 17 червня 1944 р. Військовим трибуналом 69 армії до 10 р. ВТТ з пораженням у правах на 3 р. за ст. ст. 54^3, 54^2 КК РРФСР. Реабілітований 20 квітня 1994 р. прокуратурою Черкаської обл.

ГАРБАР Панас Миколайович, 1900 р.н., уродженець і мешканець с. Тинівка, Жашківського р-ну, Черкаської обл. Українець, б/п, одружений, колгоспник колгоспу ім.Леніна с.Тинівка. Арештований 08.02.1937 р. Засуджений 06.10.1937 р. судовою колегією Київської області ст. 54-10 КК УРСР до 4 р. ВТТ. 30.05.1989 р. реабілітований судовою колегією Верховного Суду УРСР.

ГАРБУЗОВ Андрій Семенович, 1919 р.н., уродженець с.Кам'янка, Кам'янського р-ну, Черкаської обл. Росіянин, б/п, освіта 7 класів, неодружений, кухар їдальні УВК м. Відень. Арештований 11.04.1947 р. Засуджений 11.06.1947 р. ВТ ГРВ м. Відень до 10 р. ВТТ з пораженням у правах на 3 р. за ст. 58-1 "а" КК РРФСР. Реабілітований 03.08.1970 р. ВТ МВО.

ГАРКАВЕНКО Гива Семенович, 1901 р. н., уродженець і мешканець с.Орадівка Христинівського р-ну Черкаської обл. Українець, б/п, освіта 3 класи, одружений. До арешту працював бригадиром в колгоспі імені Сталіна. Арештований 5 червня 1952 р. Засуджений 3 липня 1952 р. Військовим трибуналом військ МДБ Київської обл. в м.Києві до 25 р. ВТТ з пораженням у правах на 5 р. та конфіскацією майна за ст. 20-54[1] "а" КК УРСР. Звільнений з-під варти 23 листопада 1954 р. Військовим трибуналом Київського ВО, вважається не засудженим, з вилученням із судових рішень пункту щодо конфіскації майна. Реабілітований 14 листопада 1994 р. прокуратурою Черкаської обл.

ГАРКАВЕНКО Федора Гивівна, 1927 р. н., уродженка і мешканка с.Орадівка Христинівського району Черкаської обл. Українка, б/п, освіта 7 класів, неодружена. До арешту працювала укладальницею цегли на Уманському заводі МПС. Арештована 5 червня 1952 р. Засуджена 3 липня 1952 р. Військовим трибуналом військ МДБ Київської обл. в м.Києві до 25 р. ВТТ з пораженням у правах на 5 р. та конфіскацією майна за ст. 20-54[1] "а" КК УРСР. Звільнена з-під варти 23 листопада 1954 р. Військовим трибуналом Київського ВО, вважається не засудженою. Реабілітована 14 листопада 1994 р. прокуратурою Черкаської обл.

ГАРКАВЕНКО Христина Кіндратівна, 1904 р. н., уродженка і мешканка с.Орадівка Христинівського р-ну Черкаської обл. Українка, б/п, неписьменна, одружена. До арешту працювала колгоспницею в колгоспі імені Сталіна. Арештована 5 червня 1952 р. Засуджена 3 липня 1952 р. Військовим трибуналом військ МДБ Київської обл. до 5 р. з конфіскацією майна за ст. 20-54[1] "а" КК УРСР. Звільнена з-під варти 23 листопада 1954 р. Військовим трибуналом Київського ВО, вважається не засудженою. Реабілітована 14 листопада 1994 р. прокуратурою Черкаської обл.

ГАРКАВИЙ Сидір Максимович, 1901 р. н., уродженець і мешканець м.Умань Черкаської обл. Українець, б/п, освіта нижча, одружений. До арешту працював інспектором фінвідділу міської управи. Арештований 24 березня 1944 р. Засуджений Військовим трибуналом 16 АД до 10 р. ВТТ за ст. 58[1] "а" КК РРФСР. 25 квітня 1961 р. Військовим трибуналом Київського ВО вирок скасовано, справу припинено.

ГАРКУША Микола Савватійович, 1896 р.н., уродженець с.Валява Городищенського р-ну Черкаської обл. мешканець м.Корсунь-Шевченківський. Українець, б/п, освіта нижча, одружений. До арешту працював начальником Корсунської МТС. Арештований 07.06.1937 р. Засуджений 07.10.1937 р. Київським обл. судом до 8 р. ВТТ з пораженням у правах на 5 р. за ст. 54-10 КК УРСР. 29.12.1989 р. Постановою пленуму Верховного Суду УРСР вирок скасовано, справу припинено за відсутністю складу злочину.

ГАРКУША Микола Тимофійович, 1900 р. н., уродженець і мешканець м.Городище. Українець, б/п , освіта нижча, неодружений. До арешту не працював. Арештований 10.07.1922 р. Засуджений 18.01. 1923 р. виїзною сесією Київського рев. трибуналу до ВМП за ст. 58 КК УРСР. 18.02.1923 р. Президією ВУЦВК ВМП замінена на 10 р. 09.09. 1924 р. строк зменшений до 5 років ВТТ. Реабілітований 19.09.1991 р. прокуратурою Черкаської обл.

ГАРКУША Пелагея Федорівна, 1906 р. н., уродженка хутора Згар Золотоніського р-ну Черкаської обл., мешканка м.Золотоноша. Українка, б/п, малописьменна, одружена. До арешту не працювала. Арештована 17 січня 1951 р. Засуджена 26 січня 1951 року Полтавським обл. судом за ст. ст. 54[10] ч.2, 54[11] до 25 р. ув'язнення з пораженням у правах на 5 р. 8 червня 1956 р. комісією Президії Верховної Ради СРСР звільнена від покарання як необґрунтовано засуджена. 19 грудня 1991 р. реабілітована прокурором Черкаської обл.

ГАРКУША Тимофій Михайлович, 1858 р. н., уродженець і мешканець м.Городище. Українець, б/п, освіта нижча, одружений, селянин. Арештований 10.08.1922 р. Засуджений 18.01.1923 р. виїзною сесією Київського рев. трибуналу до 10 р. ВТТ за ст. 58 КК УРСР. Реабілітований 19.09.1991 р. прокуратурою Черкаської обл.

ГАРЛАТЮК Микола Якимович, 1894 р.н., уродженець с.Вербувата Христинівського р-ну Черкаської обл., мешканець м. Жашків. Українець, б/п, освіта нижча, одружений, працював сторожем на Жашківському цукрозаводі. Арештований 23.03.1937 р. Засуджений 23.05.1937 р. за ст. 54-10 ч.1 КК УРСР до 3 р. Реабілітований 03.08. 1993 р. Генпрокуратурою України.

ГАРМАШ Микола Максимович, 1922 р. н., уродженець с.Шабельники Золотоніського р-ну Черкаської обл. Українець, б/п, освіта неповна середня, неодружений. До арешту був червоноармійцем 1 роти 1 морського полку 172 СД. Арештований 30.11.1941 р. Засуджений 10.12.1941 р. ВТ 172 СД до 10 р. за ст. 58-10 КК РРФСР. Реабілітований 16.02.1990 р. ВТ ЧФ.

ГАРНАГА Мефодій Олександрович, 1884 р. н., уродженець і мешканець с.Кам'янка. Українець, б/п, письменний, одружений, не працював. Арештований 09.05.1937 р. Засуджений 11.06.1937 р. Київським обл. судом за ст. 54-10 ч.1 КК УРСР до 4 р. позбавлення волі з пораженням у правах. Реабілітований 13.04.1993 р. Черкаською обл. прокуратурою.

ГАРНАТОВСЬКИЙ Володимир Іванович, 1894 р. н., уродженець Варшавської губернії, Польща, мешканець с.Кононівка Драбівського р-ну Черкаської обл. Поляк, б/п, неодружений. До арешту працював муляром в с.Кононівка. Арештований 16.101.1939 р. Засуджений 08.02.1940 р. Полтавським обл. судом до 4 р. за ст. 54-10 КК УРСР. Постановою Пленуму Верховного Суду УРСР вирок Полтавського обл. суду від 08.02.1940 р. скасовано, справу припинено.

ГВОЗДИК Петро Миколайович, 1892 р. н., уродженець с.Перервинці Драбівського р-ну, мешканець ст.Драбів. Українець, б/п, освіта нижча, одружений. До арешту працював у заготконторі. Арештований 3 жовтня 1944 р. Засуджений 15 січня 1945 р. Військовим трибуналом військ НКВС Полтавської обл. до 10 р. ВТТ з пораженням у правах на 5 р. за ст. 54^{10} ч.2 КК УРСР. 21 вересня 1956 р. Військовим трибуналом Київського ВО вирок від 15 січня 1945 р. скасовано, справу припинено за недоведеністю звинувачення.

ГВОЗДИК Пилип Іванович, 1904 р. н., уродженець с.Перервинці Драбівського р-ну, мешканець с.Писарщина Гребінківського р-ну Полтавської обл. Українець, б/п, одружений, малописьменний, чоботар. До арешту працював у колгоспі. Арештований 15.12.1937 р. за ст. 54-10 КК УРСР. 27.12.1939 р. Полтавським обл. судом виправданий, з-під варти звільнений.

ГВОЗДИК Сергій Тарасович, 1885 р. н., уродженець с.Левченки Золотоніського р-ну, мешканець м.Золотоноша. Українець, б/п, письменний, одружений. До арешту працював у артілі "Червоний столяр". Арештований 22.03.1938 р. Засуджений 19.06.1940 р. Полтавським обл. судом до 5 р. ВТТ з пораженням у правах на 3 р. за ст. 54-10 КК УРСР. 12.08.1940 р. колегією Верховного Суду УРСР вирок скасовано, з-під варти звільнений.

ГВОЗДЬ Анатолій Панфілович, 1909 р. н., уродженець с. Кропивна Золотоніського р-ну Черкаської обл. Українець, б/п, малописьменний, одружений. До арешту був червоноармійцем 1 взводу роти 3 батальйону 748 СП. Арештований 27 лютого 1942 р. Засуджений 28 грудня 1942 р. Військовим трибуналом 60-ї армії за ст. 19-58-1 "б" КК РРФСР до 10 р. ВТТ з пораженням у правах на 3 р. Реабілітований 3 вересня 1997 р. прокурором Черкаської обл.

ГЕВЕЛЕНКО Хома Гнатович, 1899 р. н., уродженець і мешканець с.Писарівка Лисянського р-ну. Українець, б/п, освіта 2 класи, одружений. До арешту працював у колгоспі. Арештований 23.04.1944 р. Засуджений 08.08.1944 р. ВТ Київського ВО до 10 р. ВТТ з пораженням у правах на 5 р. та конфіскацією майна за ст. 54-1 "б" КК УРСР. Реабілітований 16.03.1999 р. прокуратурою Черкаської обл.

ГЕЙКА Трифон Савович, 1875 р. н., уродженець і мешканець с.Пугачівка Уманського р-ну Черкаської обл. Українець, б/п, малописьменний, одружений. До арешту був хліборобом. Арештований 16 жовтня 1927 р. Засуджений 18 грудня 1930 р. Уманським районним народним судом до 2 р. позбавлення волі з висиланням на 5 р. за межі України та з пораженням у правах на 5 р за ст. 54^{10} ч.1 КК УРСР. Реабілітований 19 листопада 1993 року Черкаською обл. прокуратурою.

ГЕЛИВЕЙ Яків Харитонович, 1924 р. н., уродженець с.Заячківка Христинівського р-ну Черкаської обл. Українець, б/п, освіта 9 класів, неодружений. До арешту був червоноармійцем 233 Дністровської танкової бригади. Арештований 14.06.1944 р. Засуджений 22.08.1944 р. ВТ військ НКВС Українського округу до розстрілу за ст. 54-1 "а" КК УРСР. Реабілітований 13.12.1991 р. прокуратурою Черкаської обл.

ГЕНАДІЙ Дмитро Лукич, 1891 р. н., уродженець с.Сливна Берештської області, Румунія, мешканець м.Умань. Румун, б/п, освіта нижча, одружений. До арешту працював столяром на цегляному заводі НКШС м.Умань. Арештований 30.06.1941 р. Засуджений 15.07.1941 р. ВТ в/ч 1080 до 10 р. за ст. 54-10 ч.1 КК УРСР. Реабілітований 01.07. 1993 р. прокуратурою Черкаської обл.

ГЕРАСИМЕНКО Андрій Дмитрович, 1902 р. н., уродженець і мешканець с.Козацьке Звенигородського р-ну. Українець, б/п, малописьменний, одружений. Арештований 15.12.1948 р. Засуджений 26.05.1949 р. ВТ Київського гарнізону до 25 р. ВТТ за ст. 54-1 "а" КК УРСР. Реабілітований 24.06.1990 р. прокуратурою Черкаської обл.

ГЕРАСИМЕНКО Василь Тихонович, 1911 р.н., уродженець с.Золотоношка Драбівського р-ну Черкаської обл., мешканець Якутська АРСР м.Алдан, вул. Горького 105. Українець, б/п, освіта 3 класи, одружений, червоноармієць. Арештований 29.08.1942 р. Засуджений 09.10.1942 р. ВТ 36-ї армії за ст. 58-10 ч.2 КК РРФСР до 8 р. ВТТ. Реабілітований 13.03.1990 р. військовою колегією Верховного Суду.

ГЕРАСИМЕНКО Юхим Володимирович, 1889р.н., уродженець і мешканець с.Лебедин Шполянського р-ну. Українець, б/п, малописьменний, одружений, хлібороб. Арештований 02.08.1929 р. Засуджений 25-25.10.1929 р. Шевченківською надзвичайною сесією окружного суду за ст. 54-13 КК УРСР до 5 р. з суворою ізоляцією і конфіскацією майна. Реабілітований 20.05.1999 р. прокуратурою Черкаської обл.

ГЕРАСИМЕНКО Максим Якович, 1886 р. н., уродженець с.Куцівка Лисянського р-ну, мешканець с.Ташлик Смілянського р-ну. Українець, б/п, неписьменний, одружений. До арешту не працював. Арештований 7 березня 1948 р. Засуджений 28 травня 1948 р. Військовим трибуналом військ МВС за ст. 54-10 КК УРСР до 7 р. ВТТ. Реабілітований 11 лютого 1992 р. прокуратурою Черкаської обл.

ГЕРАСИМЕНКО Павло Дем'янович, 1887 р. н., уродженець і мешканець с.Катеринівка Кам'янського р-ну Черкаської обл. Українець, б/п, освіта нижча, одружений. Арештований 12.03.1944 р. Засуджений 12.05.1944 р. ВТ військ НКВС Київської обл. до 20 р. ВТТ за ст. 54-10 КК УРСР. Реабілітований 30.07.1993 р. прокурором Черкаської обл.

ГЕРАСИМЕНКО Павло Сафонович, 1899 р. н., уродженець і мешканець с.Стеблів Корсунь-Шевченківського р-ну Черкаської обл. Українець, б/п, малописьменний, одружений. До арешту працював у колгоспі "Ударник". Арештований 14.02.1938 р. Засуджений 24.07. 1938 р. виїзною сесією Черкаського обл. суду до 5 р. за ст. 54-10 КК УРСР. Реабілітований 27.03.1964 р. Верховним Судом СРСР.

ГЕРАСИМЕНКО Параска Титівна, 1910 р. н., уродженка с.Охматів Жашківського р-ну Черкаської обл., мешканка м.Умань. Українка, б/п, малописьменна, неодружена, прибиральниця 20.11.1944 р. арештована. Вироком ВТ військ НКВС Київської обл. від 23.12.1944 р. вислана на каторжні роботи терміном 15 р. Військовою колегією Верховного Суду СРСР від 28.02. 1947 р. обвинувачення до Герасименко перекваліфіковані на ст. 54-3 КК (термін знижено до 3 р.).Реабілітована 30.08.1994 р. прокурором Черкаської обл.

ГЕРАСИМЕНКО Степан Макарович, 1904 р. н., уродженець і мешканець с.Рубаний Міст Смілянського р-ну Черкаської обл. Українець, б/п, малописьменний, одружений. До арешту працював бригадиром у колгоспі ім.Шевченка. Арештований 16.10.1947 р. Засуджений 25.12. 1947 р. ВТ військ МВС Кіровоградської обл. до 10 р. з пораженням у правах на 5 р. за ст. 54-1 КК УРСР. 18.08.1954 р. помер в Озерському ВТТ Іркутської обл. Реабілітований 13.04.1994 р. прокуратурою Черкаської обл.

ГЕРАСИМЧУК Ганна Іванівна, 1900 р.н., уродженка с. Іванівка, Уманського р-ну Черкаської обл. Українка, б/п, неписьменна, заміжня, не працювала. Арештована 24.03.1950 р. Засуджена 28.04.1950 р. Київським обл. судом до 10 р. ВТТ за ст.ст. 54-10 "а", 54-11 КК УРСР. Судовою колегією ВС УРСР 21.06.1955 р. вирок зменшено до 6 р. ВТТ. 22.01. 1992 р. реабілітована прокурором Черкаської обл.

ГЕРАЩЕНКО Іван Васильович, 1897 р. н., уродженець і мешканець с.Гречківка Смілянського р-ну Черкаської обл. Українець, б/п, малописьменний, одружений. До арешту працював теслею вагонного депо ст. ім.Т.Шевченка. Арештований 16 січня 1938 р. за ст. 54[10] КК УРСР. Засуджений 1 вересня 1938 р. лінійним судом Одеської залізниці до 10 р. позбавлення волі з пораженням у правах на 5 р. Реабілітований 14 жовтня 1991 р. прокуратурою Черкаської обл.

ГЕРАЩЕНКО Прокопій Феоктистович, 1889 р. н., уродженець і мешканець м.Катеринопіль Черкаської обл. Українець, б/п, малописьменний, одружений. До арешту працював ковалем у

колгоспі. Арештований 29.11.1940 р. Засуджений 24.03.1941 р. Київським обл. судом до 8 р. за ст. 54-10 КК УРСР. Реабілітований 11.05.1990 р. Постановою пленуму Верховного Суду УРСР.

ГЕРЕШЕНКО Петро Михайлович, 1892 р. н., уродженець і мешканець с.Леськи Черкаського р-ну Черкаської обл. Українець, б/п, малописьменний, вдівець. До арешту був червоноармійцем 777 саперного батальйону. Арештований 11 грудня 1942 р. Засуджений 30 грудня 1942 р. Військовим трибуналом 31 армії до 8 р. ВТТ з пораженням у правах на 3 р. за ст. 58^{10} ч.2 КК РРФСР. Реабілітований 7 травня 1990 р. Військовим трибуналом Московського ВО.

ГЕРНЕР Петро Юлиусович, 1892 р. н., уродженець с.Краснодій Ямпільського р-ну Вінницької обл., мешканець с.Розсішки Христинівського р-ну Черкаської обл. Німець, б/п, малописьмнний, одружений, грабар 2-ї площадки військбуду. 2.06.1937 р. арештований. 19.01.1938 р. спец колегією Київського обл. суду засуджений за ст. 54-10 ч.1 КК УРСР на 8 р. ВТТ з пораженням у правах на 5 р. 25.11.1991 р. Прокурором Черкаської обл. реабілітований.

ГЕРУАН Михайло Олексійович, 1912 р. н., уродженець м.Тального Черкаської обл. Українець, б/п, освіта 8 класів, неодружений. До арешту був червоноармійцем буд. батальйону № 1535. Арештований 8 листопада 1941 р. Засуджений 5 грудня 1941 р. Військовим трибуналом 46 Армії за ст. 58-10 ч.2 КК УРСР до розстрілу. Реабілітований 28 червня 1994 р. військовим прокурором Центрального регіону України.

ГЕРЯВЕНКО Олександр Сергійович, 1926 р. н., уродженець і мешканець с.Нова Гребля Золотоніського р-ну Черкаської обл. Українець, б/п, учень 6 класу середньої школи, неодружений. До арешту був учнем середньої школи. Арештований 20 листопада 1939 р. Засуджений 9 лютого 1941 р. Полтавським обл. судом до 2 р. позбавлення волі за ст. 54^{10} ч.1 КК УРСР. Реабілітований 13 травня 1971 р. Верховним Судом УРСР.

ГЕТЬМАНЧУК Павло Петрович, 1909 р. н., уродженець с.Копилове Макарівського р-ну Київської обл., мешканець с.Прохорівка Канівського р-ну Черкаської обл. Українець, б/п, освіта вища, одружений. До арешту був вчителем німецької мови в с.Прохорівка. Арештований 24.09.1948 р. Засуджений 12.11.1948 р. ВТ Полтавського гарнізону до 25 р. ВТТ з пораженням у правах на 5 р. за ст. 54-1 "б" КК УРСР. Реабілітований 09.04.1993 р прокурором Черкаської обл.

ГЕТЬМАНЮК Семен Павлович, 1880 р. н., уродженець і мешканець с.Кузьмина Гребля Христинівського р-ну Черкаської обл. Українець, б/п, малописьменний, одружений, колгоспник. Арештований 17 жовтня 1930 ро. Засуджений 6 квітня 1931 р. Уманським районним народним судом до 5 р. ВТТ з пораженням у правах на 5 р. за ст. 54^{10} КК УРСР. Реабілітований 19 листопада 1993 р. Черкаською обл. прокуратурою.

ГИБАЛО Іван Юхимович, 1911 р. н., уродженець і мешканець с.Сегединці Городищенського р-ну. Українець, б/п, освіта нижча, неодружений. До арешту — учень Вільшанської школи. Арештований 23.04.1928 р. Засуджений 05.12.1928 р. надзвичайною сесією Верховного суду до 2 р. за ст. 54-11 КК УРСР. Реабілітований 19.10.1991 р. прокуратурою Черкаської обл.

ГИБАЛО Петро Миколайович, 1921 р. н., уродженець с.Сегединці Городищенського р-ну Черкаської обл. Українець, б/п, освіта середня, неодружений. До арешту був червоноармійцем 143 окремої стрілецької бригади. Арештований 18 жовтня 1942 р. Засуджений 9 листопада 1942 р. Військовим трибуналом 143 окремої стрілецької бригади за ст. 58^{10} ч.2 КК РРФСР до 10 р. позбавлення волі з пораженням у правах на 5 р. без конфіскації майна. Реабілітований 22 червня 1994 р. Військовим прокурором Центрального регіону України.

ГИЧКО Олександр Дмитрович, 1894 р. н., уродженець і мешканець с.Антонівка Шполянського р-ну Черкаської обл. Українець, б/п, освіта нижча, одружений, сторож колгоспу "Нове Життя" с. Антонівка. Арештований 26.12.1944 р. Засуджений 21.03.1945 р. військовим трибуналом військ НКВС по Київській обл. за ст. 54-1 "а" КК УРСР до 10 р. позбавлення волі з пораженням у правах на 5 р. Реабілітований 31.08.1966 р. судовою колегією Верховного Суду СРСР.

ГЛАДИШКО Іван Захарович, 1886 р.н., уродженець с. Кирилівка Климівського р-ну Західної обл., мешканець с.Розсішки Христинівського р-ну Черкаської обл. Росіянин, б/п, освіта нижча, одружений, муляр 123 Військбуду. Арештований 15.07.1937 р. Засуджений 04.10. 1937 р. Київським обл. судом за ст. 54-10 ч.1 до 6 р. Реабілітований 10.07.1993 р. Генпрокуратурою.

ГЛАДКОВ Герша Лейбович, 1914 р. н., уродженець м.Умань, мешканець м.Київ. Єврей, б/п, освіта 7 класів, неодружений. До арешту був червоноармійцем стр. роти 81 Авіабригади.

Арештований 20.05. 1937 р. Засуджений 22.08.1937 р. ВТ Київського ВО до 6 р. з пораженням у правах на 4 р. за ст. 54-10 ч.1 КК УРСР. Реабілітований 21.12.1962 р. пленумом Верховного Суду СРСР.

ГЛАДЧЕНКО Дем'ян Дем'янович, 1903 р н , уродженець і мешканець с.Княжа Звенигородського р-ну Черкаської обл. Українець, б/п, малописьменний, неодружений. До арешту працював у радгоспі. Арештований 25 травня 1930 р. Засуджений 22 листопада 1930 р. судовою Трійкою при колегії ДПУ УРСР до 5 р. за ст. 54^{11} КК УРСР. 18 квітня 1970 р. президією Черкаського обл. суду скасовано постанову судової Трійки, справу припинено.

ГЛИМБОВСЬКИЙ Антін Іванович, 1918 р. н., уродженець с.Лозуватка Шполянського р-ну Черкаської обл. Українець, б/п, освіта середня, неодружений. До арешту був командиром взводу в Смоленському арт. училищі м. Ірбіт Свердловської обл. Арештований 30 березня 1942 р. Засуджений 25 серпня 1942 р. Військовим трибуналом Уральського ВО за ст. 58-10 ч.2 КК РРФСР на 10 р. ВТТ з пораженням у правах на 5 р. Реабілітований 4 липня 1994 р. військовим прокурором Центрального регіону.

ГЛИНЯНИЙ Семен Андрійович, 1896 р. н., уродженець с.Носачів Смілянського р-ну Черкаської обл., мешканець с.Будки Львівської обл. Українець, б/п, одружений. До арешту працював директором неповної середньої школи. Арештований 09.04.1948 р. Засуджений 31.07.1948 р. ВТ військ МВС Київської обл. до 25 р. ВТТ за ст. 54-1 "а" КК УРСР. Реабілітований 25.09.1992 р. прокуратурою Черкаської обл.

ГЛОВ'ЯК Василь Іванович, 1910 р. н., уродженець м.Умань. Українець, б/п, освіта середня, одружений. До арешту був командиром взводу 664 СП 130 СД. Арештований 20 вересня 1941 р. Засуджений 26 вересня 1941 р. Військовим трибуналом 9 армії до розстрілу за ст. 54^{1} "б" КК УРСР. Вирок виконано 8 листопада 1941 р. Реабілітований 24 грудня 1996 р. прокуратурою Черкаської обл.

ГЛОЗМАН Борис Львович, 1877 р. н., уродженець м.Коростень Житомирської обл., мешканець смт.Чорнобай Черкаської обл. Єврей, б/п, освіта середня, одружений. До арешту працював адвокатом, член колегії захисників в Чорнобаївському р-ні. Арештований 21 червня 1939 р. Виправданий 29 лютого 1940 р. виїзною сесією Полтавського обл. суду за ст. 54^{10} ч.1 КК УРСР.

ГЛУХЕНКО Марія Сергіївна, 1899 р.н., уродженка с.Матусів Шполянського р-ну, мешканка с.Сигнаївка Шполянського р-ну. Українка, б/п, малописьменна, заміжня, колгоспниця. Арештована 27.08.1952 р. Засуджена 17-18.09.1952 р. Київським обл. судом за ст. ст. 54-10 ч.2, 54-11 КК УРСР до 25 р. Реабілітована 29.12.1989 р. пленумом Верховного Суду УРСР.

ГЛУХЕНЬКИЙ Мина Антонович, 1883 р. н., уродженець с.Єрки Катеринопільського р-ну Черкаської обл. Українець, б/п, освіта вища, одружений. До арешту працював літературним працівником редакції окупаційної газети "Уманський голос". Арештований 18.03.1944 р. Засуджений 22.08.1944 р. ВТ військ НКВС Українського ВО до розстрілу за ст. 54-1 "а" КК УРСР. Вирок приведений у виконання 05.01.1945 р. в м.Києві. Реабілітований 13.12.1991 р. прокуратурою Черкаської обл.

ГЛУХЕНЬКИЙ Олександр Павлович, 1888 р. н., уродженець і мешканець м.Гайсин Вінницької обл. Українець, б/п, малописьменний, одружений, непрацюючий (швець-кустар). 19.08.1937 р. арештований. Спец колегією Київського обл. суду засуджений за ст. 54-10 ч.1 КК УРСР на 8 р. позбавлення волі з пораженням у правах на 5 р. 30.12. 1991 р. прокурором Черкаської обл. реабілітований.

ГЛУШКО Хома Петрович, 1913 р. н., уродженець с.Литвинець Канівського р-ну Черкаської обл. Українець, б/п, освіта нижча, холостяк, прожектористка 2 відділення зенітної дивізії. Арештований 25 березня 1937 р. Засуджений 24 червня 1937 р. Військовим трибуналом ЧФ до 5 р. позбавлення волі за ст. 54-10 ч.1 КК УРСР. Реабілітований 16 квітня 1991 р. Головною військовою прокуратурою СРСР.

ГЛУЩЕНКО Лука Антонович, 1906 р.н., уродженець с. Ковалиха, Смілянського р-ну Черкаської обл. Українець, б/п, освіта 4 класи, одружений, червоноармієць 1 роти

196 стрілецького полку. Арештований 05.10.1942 р. Засуджений 13.02.1943 р. Військовим трибуналом 35-ї армії за ст. 58-10 ч.2 КК УРСР до 10 р. ВТТ. 24.07.1989 р. реабілітований Військовим трибуналом Далекосхідного ВО.

ГЛУЩЕНКО Марія Семенівна, 1912 р. н., уродженка с.Кайтанівка Катеринопільського р-ну Черкаської обл., мешканка с.Катеринопіль Черкаської обл. Українка, б/п, освіта 7 класів, незаміжня. До арешту працювала інструктором відділу кадрів Катеринопільського райкому КП(б)У. Арештована 02.10.1944 р. Засуджена 12.05.1945 р. ВТ військ НКВС до 10 р. ВТТ за ст. 54-10 ч.2 КК УРСР. 05.02.1946 р. військовою колегією Верховного Суду СРСР звільнена з-під варти та реабілітована.

ГЛУЩЕНКО Микола Якович, 1922 р. н., уродженець с. Будище Лисянського р-ну Черкаської обл. Українець, б/п, освіта середня, неодружений. До арешту був начальником радіостанції взводу зв'язку. Арештований 28 березня 1942 р. Засуджений 29 серпня 1942 р. Військовим трибуналом Ашхабадського гарнізону за ст. 54-10 ч.2 КК Турк.ССР до 6 р. ВТТ. Реабілітований 4 липня 1994 р. військовим прокурором Центрального регіону.

ГМИРА Михайло Якович, 1900 р. н., уродженець с.Коробівка Золотоніського р-ну Черкаської обл. Росіянин, б/п, освіта середня, одружений. До арешту був військовим інженером. Арештований 14 серпня 1937 р. Засуджений 3 грудня 1937 р. військовою колегією Верховного Суду СРСР до розстрілу за ст.ст. 58^{1} "б", 58^{7}, 58^{8}, 58^{11} КК РРФСР. Вирок виконано 3 грудня 1937 р. 15 лютого 1958 р. Верховним Судом СРСР вирок від 3 грудня 1937 р. скасовано, справу припинено.

ГНАТЕНКО Захарій Федорович, 1913 р. н., уродженець і мешканець с.Шубині Стави Лисянського р-ну Черкаської обл. Українець, б/п, освіта нижча, одружений. До арешту працював у колгоспі. Арештований 29.06.1949 р. Засуджений 29.07.1949 р. Київським обл. судом до 25 р. ВТТ за ст. 54-10, 54-11 КК УРСР. 08.08.1955 р. Постановою Верховного Суду СРСР строк зменшено до 10 р. ВТТ. Реабілітований 16.05.1991 р. прокуратурою Черкаської обл.

ГНАТЕНКО Лукерія Савівна, 1917 р. н., уродженка і мешканка с.Шубині Стави Лисянського р-ну Черкаської обл. Українка, б/п, освіта нижча, заміжня. До арешту працювала у колгоспі. Арештована 28.06. 1949 р. Засуджена 29.07.1949 р. Київським обл. судом до 25 р. ВТТ за ст. ст. 54-10, 54-11 КК УРСР. 08.08.1955 р. Постановою Верховного Суду СРСР строк зменшено до 10 р. ВТТ. Реабілітована 16.05.1991 р. прокуратурою Черкаської обл.

ГНАТЕНКО Митрофан Андрійович, 1914 р. н., уродженець с.Пошинич Батинського р-ну Київської обл. Українець, б/п, освіта 4 класи, одружений. До арешту був червоноармійцем 997 СП. Арештований 20.04.1942 р. 10.05.1942 р. ВТ 263 СД по суду виправданий, справу припинено за відсутністю складу злочину, з-під варти звільнений.

ГНАТЕНКО Петро Андрійович, 1902 р. н., уродженець і мешканець с.Носачів Смілянського р-ну Черкаської обл. Українець, б/п, освіта нижча, одружений. До арешту працював машиністом парового молоту Постишівського заводу. Арештований 28 січня 1937 р. Засуджений 27 лютого 1937 р. спец. колегією лінійного суду Одеської залізниці за ст. 54-10 КК УРСР на 7 р. ВТТ. 15 лютого 1961 р. Пленумом Верховного Суду СРСР вирок відмінено, справу припинено.

ГНАТЧЕНКО Павло Павлович, 1911 р. н., уродженець м.Корсунь-Шевченківський. Українець, б/п, освіта середня, одружений.248 стрілецький полк 31-ї стрілецької дивізії Львівського ВО. 12.10.1945 р. арештований. Засуджений ВТ 31-ї стрілецької дивізії на 10 р. ВТТ за ст. 54-1 "б" КК УРСР. 10.07.1999 р. реабілітований прокурором Черкаської обл.

ГНАТЮК Григорій Іванович, 1903 р. н., уродженець с.Вербів Андрушівського р-ну Вінницької обл., мешканець с.Монастирище Черкаської обл. Українець, б/п, освіта нижча, одружений. До арешту працював зав. Райфінвідділом Монастирищенського р-ну. Арештований 12 липня 1937 р. Засуджений 17 листопада 1937 р. виїзною сесією військової колегії Верховного Суду СРСР за ст.ст. 54-7, 54-8, 54-11 КК УРСР до розстрілу. 3 жовтня 1956 р. військовою колегією Верховного Суду СРСР вирок відмінено.

ГНАТЮК Петро Никифорович, 1913 р.н., уродженець і мешканець с.Бродецьке Катеринопільського р-ну Черкаської обл. Українець, б/п, освіта 2 класи, одружений, пошиття

взуття надому. Арештований 22.03.1937 р. Засуджений 09.07.1937 р. спец. колегією Київського обл. суду за ст. 54-10 ч.1, 57 КК УРСР до 7 р. ВТТ з пораженням у правах на 3 р. Реабілітований 05.12.1989 р. судовою колегією ВС УРСР.

ГНЕДЕНКО Іван Тарасович, 1910 р. н., уродженець с.Гнилець Звенигородського р-ну Черкаської обл. Українець, б/п, освіта нижча, одружений. До арешту був рядовим 4 роти 232 ГСП 80 ГСД. Арештований 08.02.1945 р. Засуджений 25.02.1945 р. ВТ 80 ГСД до 10 р. за ст. 58-1 "б" КК РРФСР. Реабілітований 09.10.1959 р. ВТ Прикарпатського ВО.

ГНИДЕНКО Іван Павлович, 1882 р. н., уродженець і мешканець с.Байбузи Черкаського р-ну. Українець, б/п, освіта нижча, одружений, колгоспник. Арештований 31.12.1937 р. Засуджений 16.02.1938 р. Київським обл. судом до 5 р. ВТТ за ст. 54-10 КК УРСР. Реабілітований 15.05.1992 р. прокуратурою Черкаської обл.

ГНУТОВ Сергій Петрович, 1895 р. н., уродженець м.Новогеоргіївськ Кіровоградської обл. Українець, б/п, освіта середня, розлучений. До арешту був командиром відділу 122 шляхобудівельного батальйону І ударної армії. Арештований 5 червня 1943 р. Засуджений 6 вересня 1943 р. Військовим трибуналом І УА до 8 р. ВТТ з пораженням у правах на 3 р. за ст. 58^{10} ч.2 КК РРФСР. Реабілітований 22 червня 1994 р. військовим прокурором Центрального регіону України.

ГОВОРУН Іван Антонович, 1910 р. н., уродженець с.Коломиці Драбівського р-ну Черкаської обл., мешканець с.Рокитне Рокитнянського р-ну Рівненської обл. Українець, б/п, освіта нижча. До арешту працював завгоспом ОРС №1 МПС. Арештований 07.12.1947 р. Засуджений 27.02.1948 р. ВТ МВС Полтавської обл. до 25 р. ВТТ з пораженням у правах на 5 р. та конфіскацією майна за ст. ст. 54-1 "а", 54-10 ч.1, 54-11 КК УРСР. 02.03.1956 р. ВТ Київського ВО звільнений, справу припинено за відсутністю складу злочину, звільнений.

ГОГУЛЬ Дмитро Григорович, 1895 р. н., уродженець і мешканець с.Безбородьки Золотоніського р-ну Черкаської обл. Українець, б/п, освіта нижча, одружений. До арешту працював бригадиром колгоспу. Арештований 31.03.1936 р. Засуджений 15.06.1936 р. спец. колегією Київського обл. суду до 4 р. за ст. 54-10 ч.1 КК УРСР. Реабілітований 14.12.1992 р. прокуратурою Черкаської обл.

ГОЖІЙ Василь Себастьянович, 1921 р. н., уродженець с.Федюківка Лисянського р-ну Черкаської обл., мешканець м.Володимир-Волинський. Українець, б/п (виключений з кандидатів в члени ВКП(б) в 1948 р.), освіта середня, одружений. До арешту працював начальником прикордонної застави. Арештований в 1948 р. за ст. 54^{10} КК УРСР. Засуджений 25-26 квітня 1949 р. Військовим трибуналом військ МВС Волинської обл. до 7 років позбавлення волі. Реабілітований ухвалою №259-Н-95 військового суду Західного регіону України.

ГОЛЕМБНОВСЬКИЙ Іван Іванович, 1890 р. н., уродженець с.Перейми АМРСР, мешканець с.Антонівка Уманського р-ну Черкаської обл. Українець, б/п, освіта вища педагогічна, одружений. До арешту працював вчителем Павлівської школи. Арештований 30.09.1944 р. Засуджений 05.09.1944 р. ВТ Київського ВО до 5 р. з пораженням у правах на 5 р. за ст. 54-1 "а" КК УРСР. Реабілітований 30.04.1994 р. прокуратурою Черкаської обл.

ГОЛЕНДЕР Мордко Йосипович, 1922 р. н., уродженець м.Умань Черкаської обл. Єврей, б/п, освіта середня, одружений. До арешту працював рентгентехніком 122 військово-морського шпиталю. Арештований 17.03.1953 р. Засуджений 18.07.1953 р. ВТ в/ч 10570 до 10 р. з пораженням у правах на 5 р. за ст. 58-10 ч.1 КК РРФСР. 20.08.1957 р. Постановою Пленуму Верховного Суду СРСР вирок скасовано, справу припинено.

ГОЛЕПА Василь Федорович, 1910 р. н., уродженець і мешканець с.Юрківка Звенигородського р-ну Черкаської обл. Українець, б/п, освіта 7 класів, одружений. До арешту працював гірничим майстром шахти №4. Арештований 22 травня 1951 р. Засуджений 12 вересня 1951 р. Військовим трибуналом КВО за ст. 54^{1} "б" КК УРСР до 15 років ВТТ з пораженням у правах на 5 р. та конфіскацією майна. 15 березня 1955 р. термін покарання змінений до 5 р. ВТТ із

застосуванням Наказу від 27 березня 1953 р "Про амністію". Реабілітований 16 лютого 1998 р. Черкаською обл. прокуратурою.

ГОЛИВОВК Трохим Онуфрійович, 1897 р. н., уродженець і мешканець с.Хлистунівка Городищенського р-ну Черкаської обл. Українець, б/п, освіта 2 класи, одружений. До арешту не працював. Арештований 10.05.1948 р. Засуджений 30.11.1948 р. Київським обл. судом до 10 р. за ст. 54-10 КК УРСР. Реабілітований 21.11.1992 р. заступником Генерального прокурора України.

ГОЛИНЬКО Хома Кирилович, 1900 р. н., уродженець і мешканець с.Червонохиженці Чорнобаївського р-ну Черкаської обл. Українець, б/п, освіта 7 класів, одружений. До арешту працював бригадиром колгоспу с.Червонохиженці. Арештований 07.03.1951 р. за ст. 54-1 "б". Засуджений 28.06.1952 р. ВТ КВО до 15 р. ВТТ з пораженням у правах на 5 р. та конфіскацією майна. Постановою Верховного Суду СРСР від 17.08.1955 р. строк зменшений до 7 р. з-під варти звільнений. Реабілітований 24.01. 1998 р. Черкаською обл. прокуратурою.

ГОЛОБОЙЧЕНКО Матвій Павлович, 1885 р. н., уродженець с.Дмитрушки Уманського р-ну, мешканець м.Умань. Українець, б/п, малописьменний, одружений. До арешту не працював. Арештований 10.11.1934 р. за ст. 54-10 КК УРСР. 17.04.1935 р. Уманським РВ НКВС справу припинено.

ГОЛОВАНЕНКО Василь Якимович, 1920 р. н., уродженець с.Нечаївка Черкаського р-ну Черкаської обл. Українець, б/п, освіта початкова, неодружений. До арешту був сержантом технічної служби. Арештований 25 червня 1942 р. Засуджений 9 липня 1942 р. Військовим трибуналом 48 армії до 10 р. ВТТ за ст. ст. 19-58^{1}, 58^{10} ч.2 КК РРФСР. Реабілітований 7 травня 1992 р. військовою прокуратурою МВО.

ГОЛОВАНЬ Олександра Іванівна, 1899 р.н., уродженка і мешканка с.Дзензелівка Маньківського р-ну Черкаської обл. Українка, б/п, освіта 7 класів, заміжня, сепараторниця сепараторного пункту с. Дзензелівка. Арештована 14.09.1944 р. Засуджена 05.02.1945 р. ВТ військ НКВС Київської обл. за ст. 54"а" КК УРСР до 10 р. ВТТ з пораженням у правах на 5 р. та конфіскацією всього майна. Реабілітована 22.05.1995 р. прокуратурою Черкаської обл.

ГОЛОВКО Павло Михайлович, 1898 р. н., уродженець і мешканець с.Вереміївка Чорнобаївського р-ну Черкаської обл. Українець, б/п, одружений. До арешту працював заготівельником. Арештований 14.07. 1938 р. за ст.ст. 54-10 ч.1, 54-11 КК УРСР. 22.04.1939 р. Полтавським обл. судом виправданий та звільнений.

ГОЛОВКО Ростислав Якович, 1919 р. н., уродженець і мешканець с.Мар'янівка Шполянського р-ну Черкаської обл. Українець, б/п, освіта 2 класи, одружений. До арешту був їздовим сільпо с.Мар'янівка. Арештований 11 січня 1945 р. Засуджений 13 січня 1945 р. Військовим трибуналом військ НКВС по Київській обл. за ст. 54-10 КК УРСР до 10 р. позбавлення волі з пораженням у правах на 5 р. Ухвалою колегії Верховного Суду УРСР від 12.04.1946 р. термін знижено до 3 р. Звільнений по амністії 01.07.1946 р. Реабілітований 19 березня 1992 р. прокуратурою Черкаської обл.

ГОЛОВЧЕНКО Володимир Іванович, 1894 р. н., уродженець с.Вікнене Джулинського р-ну Вінницької обл., мешканець с.Колодяжне. Українець, б/п, освіта середня, одружений, вчитель середньої школи. Арештований 24 травня 1944 р. Засуджений Військовим трибуналом Київського ВО 31 серпня 1944 р. за ст. 54-1 "б" КК УРСР на 10 р. позбавлення волі з пораженням у правах на 5 р. та конфіскацією майна. Реабілітований 18 грудня 1999 р. прокуратурою Черкаської обл.

ГОЛОВЧЕНКО Леонтій Антонович, 1893 р.н., уродженець і мешканець с.Буки Маньківського р-ну Черкаської обл. Українець, б/п, малописьменний, одружений, колгоспник. Арештований 16.10.1936 р. Засуджений 08.12.1936 р. спец. колегією Київського обл. суду за ст. 54-10 ч.1 КК УРСР на 6 р. позбавлення волі. Покарання відбував у м.Магадан Хабаровського краю. 8.10.1965 р. Верховним Судом УРСР реабілітований.

ГОЛОВЧЕНКО Павло Лаврентійович, 1912 р. н., уродженець с.Буки Маньківського р-ну Черкаської обл. Українець, б/п, освіта 3 класи, одружений, військовослужбовець. Арештований 04.06.1946 р. Засуджений 20.07.1946 р. ВТ Київського ВО до 5 р. за ст. 54-1 "б" КК УРСР. Реабілітований 28.01.1998 р. Прокурором Черкаської обл.

ГОЛОДНЮК Петро Євтихійович, 1913 р. н., уродженець с.Тальянки Тальнівського р-ну Черкаської обл. Українець, б/п, малописьменний, одружений, колгоспник. Арештований

10.11.1937 р. Засуджений 13.04. 1938 р. Київським обл. судом до 3 р. за ст. 54-10 КК УРСР. Реабілітований 11.11.1991 р. прокуратурою Черкаської обл.

ГОЛУБ Гнат Максимович, 1903 р. н., уродженець с.Землянка, Глухівського району Чернігівської обл., мешканець м.Умань. Українець, б/п, освіта нижча, одружений. До арешту працював заступником секретаря райвиконкому. Арештований 20 липня 1937 р. Засуджений 8 вересня 1937 р. військовою колегією Верховного Суду СРСР за ст. ст. 54-8, 54-11 КК УРСР до розстрілу. Вирок виконано 9 вересня 1937 р. 27 березня 1958 р. військовою колегією Верховного Суду СРСР справу припинено за відсутністю складу злочину.

ГОЛУБ Іван Тимофійович, 1926 р. н., уродженець с.Іванівка Чигиринського р-ну Черкаської обл. Українець, б/п, освіта 7 класів, одружений. До арешту служив у 413 полку. Арештований 17.11.1949 р. Засуджений 31.01.1950 р. ВТ СКВО до 10 р. за ст. 58-10 ч.1 КК РРФСР. Реабілітований 20.11.1991 р. військовим Прокурором СКВО.

ГОЛУБ Кирило Маркович, 1895 р.н., уродженець і мешканець с.Дубіївка Черкаського р-ну Черкаської обл. Українець, б/п малописьменний, одружений, працівник колгоспу. Арештований 26.06. 1941 р. Засуджений 14.07.1941 р. Військовим трибуналом прикордонної та внутрішньої охорони по Київській обл. за ст.ст. 54-10 ч.2, 54-11 КК УРСР до розстрілу. 26.06.1990 р. реабілітований Верховним Судом УРСР.

ГОЛУБ Рафаїл Юхимович, 1923 р. н. Єврей, б/п, освіта 7 класів, неодружений. До арешту служив червоноармійцем 58 ЗСП 50 Армії. Арештований 11.06.1942 р. Засуджений 26.10.1942 р. ВТ 50 Армії до 8 р. ВТТ з пораженням у правах на 3 р. за ст. 58-10 ч.2 КК РРФСР. Реабілітований 04.06.1994 р. військовою прокуратурою Центрального регіону України.

ГОЛУБ Савелій Сергійович, 1916 р. н., уродженець с.Шуляки Жашківського р-ну Черкаської обл. Українець, б/п, освіта 3 класи, одружений. До арешту був молодшим сержантом кулеметної роти I окремого стрілецького батальйону 48 окремої морської стрілецької бригади. Арештований 4 вересня 1942 р. Засуджений 16 вересня 1942 р. Військовим трибуналом 48 ОМСБ до 10 р. ВТТ з пораженням у правах на 3 р. за ст. 58^{10} ч.2 КК РРФСР. Реабілітований 22 червня 1994 р. Військовим прокурором Центрального регіону України.

ГОЛУБ Федот Климович, 1894 р.н., уродженець і мешканець с.Шевченкове Звенигородського р-ну. Українець, б/п, малописьменний, одружений, хлібороб. Заарештований 16.08.1929 р. Засуджений 21.01. 1930 р. Шевченківським окружним судом за ст.ст. 54-10, 54-11 КК УРСР до 3 р. Реабілітований 13.02.1990 р. судовою колегією з кримінальних справ ВС УРСР.

ГОЛУБЕНКО Тихін Васильович, 1904 р. н., уродженець с.Красне Обухівського р-ну Київської обл. Українець, б/п, освіта 1 клас, одружений. До арешту був червоноармійцем 152 батальйону інженерних загороджень. Арештований 15 грудня 1942 р. Засуджений 29 грудня 1942 р. Військовим трибуналом 16 окремої інженерної бригади спеціального призначення за ст. 58^{10} ч.2 КК РСФСР до 10 р. ВТТ з пораженням у правах на 5 р. Реабілітований 22 липня 1994 р. Військовим прокурором Центрального регіону України.

ГОЛЬБЕРГ Ілля Шолемович, 1912 р. н., уродженець с.Водяники Звенигородського р-ну Черкаської обл. Єврей, кандидат у члени ВКП(б), освіта нижча. До арешту служив у Червоній Армії. Арештований 15.08. 1942 р. Засуджений 20.08.1942 р. ВТ військ НКВС по охороні тилу Північно-Кавказького фронту до 10 р. ВТТ за ст. 58-1 "б" КК РРФСР. Реабілітований 13.04.1994 р. прокуратурою Черкаської обл.

ГОЛЬБИНДЕР Леонід Григорович, 1907 р. н., уродженець с.Лебедин Шполянського р-ну Черкаської обл. Єврей, б/п, освіта нижча, холостяк, червоноармієць 3 корпусного полку. Арештований 9 лютого 1930 р. Засуджений 15 березня 1930 р. Військовим трибуналом 2 стрілецького корпусу і гарнізону м.Москви за ст. 58-10 КК РРФСР на 2 р. 6 місяців позбавлення волі. Реабілітований 30 жовтня 1996 р. прокуратурою Черкаської обл.

ГОМАТЕВСЬКИЙ Мефодій Давидович, 1912 р. н., уродженець с.Демківка Тростянецького р-ну Вінницької обл., мешканець м.Умань. Українець, б/п, освіта середня, одружений. До арешту працював лісником в Уманському лісгоспі. Арештований 22 грудня 1941 р. Засуджений 20 березня 1947 р. Військовим трибуналом військ МВС Київської обл. до 10 р. ВТТ з пораженням у правах на 5 р. та конфіскацією майна за ст.54^{1} "а" КК УРСР. У відповідності до Указу про

амністію від 17 вересня 1955 р. судимість знята. Реабілітований 20 грудня 1991 р. прокуратурою Черкаської обл.

ГОМЕНЮК Гордій Пантелеймонович, 1878 р.н., уродженець с.Іванівка Уманського р-ну Черкаської обл. Українець, б/п, неписьменний, одружений, не працював. Арештований 24.03.1950 р. Засуджений 28.04.1950 р. Київським обл. судом до 25 р. позбавлення волі у ВТТ за ст.ст. 54-10 "а", 54-11 КК УРСР. Судовою колегією ВС УРСР 21.06. 1955 р. вирок зменшено до 10 р. ВТТ. 22.01.1992 р. реабілітований прокурором Черкаської обл.

ГОМЕНЮК Марія Данилівна, 1887 р.н., уродженка с.Іванівка Уманського р-ну Черкаської обл. Українка, б/п, неписьменна, заміжня, не працювала. Арештована 24.03.1950 р. Засуджена 28.04.1950 р. Київським обл. судом до 10 р. позбавлення волі у ВТТ за ст.ст. 54-10 "а", 54-11 КК УРСР. Судовою колегією ВС УРСР 21.06.1955 р. вирок зменшено до 6 р. ВТТ. 22.01.1992 р. реабілітована прокурором Черкаської обл.

ГОМЕНЮК Тихон Прокопович, 1887 р. н., уродженець і мешканець с.Іванівка Уманського р-ну Черкаської обл. Українець, б/п, освіта початкова, одружений. До арешту працював поїздним майстром ст.Христинівка. Арештований 14.02.1938 р. Засуджений 21.04.1938 р. лінійним судом Одеської залізниці до 4 р. з пораженням у правах на 2 р. за ст. 54-10 КК УРСР. 29.03.1990 р. пленумом Верховного Суду СРСР вирок скасовано, справу припинено за відсутністю складу злочину.

ГОНДАЮР Степан Маркович, 1922 р.н., уродженець і мешканець с.Ромейкове Катеринопільського р-ну Черкаської обл. Українець, б/п, неодружений. До арешту навчався у неповній середній школі. Арештований 27.01.1937 р. Засуджений 22.03.1937 р. Спецколегією Київського обл. суду до 6 місяців умовно за ст. 54-10 ч.1 КК УРСР. Реабілітований 17.02.1994 р. прокуратурою Черкаської обл.

ГОНИВОЛК Павло Степанович, 1902 р.н., уродженець с.Хлистунівка Городищенського р-ну Черкаської обл., мешканець с. Мельниківка Смілянського р-ну Черкаської обл. Українець, безпартійний, освіта вища, неодружений, вчитель школи с. Мельниківка. Арештований 9.12.1936 р. Засуджений 08.06.1937 р. спец. колегією Чернігівського обл. суду за ст. 54-10 ч.1 КК УРСР до 4 р. ВТТ. 01.06.1990 р. реабілітований Верховним Судом УРСР.

ГОНТАРЕНКО Дмитро Омелянович, 1910 р.н., уродженець Петровського р-ну Дніпропетровської обл. До арешту проживав у м.Золотоноша. Українець, б/п, малописьменний, неодружений, бригадир вагової майстерні. Арештований 07.02.1937 р. 04.06.1937 р. виїзною сесією спец. колегії Київського обл. суду засуджений за ст. 54-10, ч.1 КК УРСР на 6 р. позбавлення волі у ВТТ з пораженням у правах на 3 р. Покарання відбував у м.Магадан. 30.12.1965 р. Верховним Судом УРСР реабілітований.

ГОНЧАР Андрій Максимович, 1904 р. н., уродженець с.Христинівка Христинівського р-ну Черкаської обл., мешканець ст. Христинівка. Українець, б/п, освіта нижча, одружений. До арешту працював машиністом водокачки ст.Христинівка. Арештований 22 червня 1944 р. Засуджений 20 листопада 1944 р. Військовим трибуналом військ НКВС Київської обл. до 10 р. з пораженням у правах на 5 р. і конфіскацією майна за ст.ст. 54^{10} ч.2, 54^{2} КК УРСР. Реабілітований 17 червня 1994 р. Черкаською обл. прокуратурою.

ГОНЧАР Єрмолай Якович, 1892 р. н., уродженець і мешканець с.Мошни Черкаського р-ну Черкаської обл. Українець, б/п, освіта 2 класи міського училища, одружений. До арешту працював заступником голови колгоспу "Комінтерн" с.Мошни. Арештований 05.02.1938 р. за ст. 54-10 КК УРСР. 23.04.1939 р. Київським обл. судом виправданий, з-під варти звільнений.

ГОНЧАР Михайло Прокопович, 1876 р. н., уродженець с.Синиця Христинівського р-ну Черкаської обл. Українець, б/п, малописьменний, одружений, хлібороб. 16.10.1930 р. арештований за ст. 54-10 КК УРСР. 06.03.1931 р. засуджений Уманським райсудом до 4 р. ув'язнення. Реабілітований прокурором Черкаської обл. 17.02.1994 р.

ГОНЧАР Олександр Данилович, 1897 р. н., уродженець і мешканець м. Христинівка Черкаської обл. Українець, б/п, письменний, одружений, до арешту працював теслею складу ст. Христинівка. Арештований 21 серпня 1944 р. Засуджений 20 грудня 1944 р. Військовим трибуналом Одеської залізниці за ст.ст. 54-3, 54-2 КК УРСР до 7 р. ВТТ з пораженням у правах на 3 р. 29 березня 1961 р. судовою колегією з кримінальних справ Верховного Суду УРСР вирок відмінено, справу припинено.

ГОНЧАР Омелян Пилипович, 1909 р. н., уродженець с.Синиця Христинівського р-ну Черкаської обл. Українець, б/п, освіта нижча, одружений. До арешту був червоноармійцем 600

будівельного полку. Арештований 24 вересня 1941 р. Засуджений 3 жовтня 1941 р. Військовим трибуналом Ворошиловградського гарнізону до розстрілу за ст.ст. 54[10] ч.2, 206[12] "в" КК УРСР. Вирок виконано 24 жовтня 1941 р. Реабілітований 4 липня 1994 р. військовим прокурором Центрального регіону України.

ГОНЧАР Федір Федорович, 1924 р. н., уродженець с.Вершаці Чигиринського р-ну Черкаської обл. Українець, б/п, освіта 5 класів, одружений. До арешту був старшим сержантом Закарпатського прикордонного округу в/ч 2181. Арештований 3 травня 1948 р. Засуджений 15 вересня 1948 р. Військовим трибуналом військ МВС Кіровоградської обл. до 25 р. ВТТ з пораженням у правах на 5 р. за ст.54[1] "а" КК УРСР. 22 вересня 1956 р. ВТ Київського ВО вирок скасовано, справу припинено за недоведеністю звинувачення.

ГОНЧАРЕНКО Сергій Степанович, 1909 р. н., уродженець і мешканець с.Матвіївка Чигиринського р-ну Черкаської обл. Українець, б/п, малописьменний, одружений, боєць 57 а.п. 95 с.д. 23.11.1941р. арештований. 29.11.1941р. засуджений ВТ 95 стрілецької дивізії до розстрілу за ст. 58-10 ч.2 КК УРСР. 02.12.1941 р. вирок приведено до виконання в м.Севастополі. Реабілітований 09.07.1990 р. ВТ Червонопрапорного Одеського ВО.

ГОНЧАРЕНКО Трохим Дорофійович, 1903 р. н., уродженець і мешканець с.Костянтинівка Смілянського р-ну Черкаської обл. Українець, б/п, освіта нижча, одружений. До арешту працював ремонтним робітником 9 дистанції колії Одеської залізниці. Арештований 25.03. 1944 р. за ст. 54-10 КК УРСР. Засуджений 30.06.1944 р. ВТ Одеської залізниці до 17 р. з пораженням у правах на 5 р. за ст. 2 Указу президії ВР СРСР. Реабілітований 26.12.1994 р. прокуратурою Черкаської обл.

ГОНЧАРУК Євдокія Кононівна, 1921 р. н.., уродженка с.Орадівка Христинівського р-ну Черкаської обл. Українка, б/п, освіта 4 класи, незаміжня, колгоспниця. Арештована 21 жовтня 1946 р. 18 березня 1947 р. Військовим трибуналом військ МВС Київської обл. за ст. 54-1 "а" КК УРСР справу припинено за відсутністю складу злочину.

ГОНЧАРУК Ілля Миколайович, 1912 р. н., уродженець і мешканець м.Умань. Українець, б/п, освіта 4 класи, одружений. До арешту був червоноармійцем. Арештований 25 січня 1942 р. Засуджений 5 березня 1942 р. Військовим трибуналом 23 Укріпрайону до розстрілу за ст. 58[10] КК УРСР. Реабілітований 24 грудня 1997 р. прокуратурою Черкаської обл.

ГОНЧАРУК Надія Пилипівна, 1909 р. н., уродженка с.Толяки Житомирської обл., мешканка с. Кірове Корсунь-Шевченківського р-ну Черкаської обл. Українка, б/п, малописьменна, незаміжня, без певного роду занять. Арештована 16.08.49 р. Засуджена 23-24.08.1949 р. Київським обл. судом за ст. ст. 54-10 ч.2, 54-11 КК УРСР до 10 р. позбавлення волі. Постановою Верховного Суду УРСР 18.04.1955 р. строк покарання знижено до 6 р. позбавлення волі. Реабілітована 13.12.1991 р. прокуратурою Черкаської обл.

ГОПАНЮК Захарій Прокофійович, 1880 р. н., уродженець м.Одеса, мешканець м.Сміла Черкаської обл. Українець, б/п, освіта нижча, одружений. До арешту працював у радгоспі ст. ім.Т.Шевченка. Арештований 29.08.1936 р. Засуджений 03.03.1937 р. лінійним судом Південно-Західної залізниці до 3 р. за ст. 54-10 КК УРСР. 23.07.1958 р. Пленумом Верховного Суду СРСР вирок лінійного суду скасовано, справу припинено.

ГОРБАНЬ Степан Трохимович, 1909 р.н., уродженець с.Головківка Чигиринського р-ну Черкаської обл. З 27.08.1941 р. в лавах ЧА. Українець, б/п, малописьменний, одружений. Арештований 27. 02. 1942 р. Засуджений 07.03.1942 р. ВТ 15 стрілецької дивізії Південного фронту за ст. 54-10 ч.2 КК УРСР до 10 р. ВТТ. Реабілітований 28.12. 1989 р. ВТ Київського ВО.

ГОРБАНЬ Тимофій Макарович, 1915 р. н., уродженець і мешканець с. Головківка Чигиринського р-ну Черкаської обл. Українець, б/п, одружений, без певного роду діяльності. Арештований 30.10. 1948 р. Засуджений 11.01.1948 р. ВТ військ МВС за ст. ст. 54-8, 56-17 КК УРСР. 11.11.1958 р. ВТ КВО вирок від 11.01.1949 року скасовано, справу повернуто на додаткове розслідування. 27.03.1959 р. УКДБ Черкаської обл. після додаткового розслідування справу припинено, з-під варти звільнений.

ГОРБАТИЙ Мойсей Захарович, 1906 р. н., уродженець с.Таужне Кіровоградської обл., мешканець с.Буки Черкаської обл. Єврей, б/п, освіта середня, одружений. До арешту працював

секретарем Букського РК КП(б)У. Арештований 12.06.1938 р. Засуджений 23.09.1938 р. військовою колегією Верховного Суду СРСР до розстрілу за ст.ст. 54-11, 54-8 КК УРСР. Вирок приведений у виконання 23.09.1938 р. Військовою колегією Верховного Суду СРСР 30.05.1968 р. справу припинено за відсутністю складу злочину.

ГОРБЕНКО Гаврило Йосипович, 1903 р.н., уродженець с.Петроострів Хмелівського р-ну Одеської обл., мешканець с.Киселівка Катеринопільського р-ну Черкаської обл. Українець, б/п, освіта початкова, одружений, начальник з/д вітки Ярошевського цукрового заводу. Арештований 19.10.1936 р. Засуджений 25.12.1936 р. спец. колегією Київського обл. суду за ст. 54-10 ч.1 КК УРСР до 3 р. в Київській в'язниці. 12.02.1993 р. реабілітований Ген-прокуратурою України.

ГОРБЕНКО Григорій Васильович, 1908 р. н., уродженець і мешканець с.Байбузи Черкаського р-ну Черкаської обл. Українець, б/п, освіта нижча, одружений, колгоспник. Арештований 15.04.1949 р. Засуджений 08.07.1949 р. ВТ Київського гарнізону до 15 р.за ст. 54-1 КК УРСР. 28.02.1955 р. Красноярським обл. судом звільнений з-під варти. Реабілітований 25.11.1999 р. Черкаською обл. прокуратурою.

ГОРБЕНКО Іван Федорович, 1919 р.н., уродженець с.Мойсинці Чорнобаївського р-ну Черкаської обл. Українець, б/п, освіта 5 класів, неодружений, червоноармієць 411 ОЗАД 57 армії. Арештований 14.03.1942 р. Засуджений 04.04.1942 р. ВТ 57 армії до 10 р. ВТТ за ст. 54-10 КК УРСР. Реабілітований 29.01.1990 р. ВТ Київського ВО.

ГОРБЕНКО Петро Андрійович, 1900 р. н., уродженець і мешканець с.Шендерівка Корсунь-Шевченківського р-ну Черкаської обл. Українець, б/п, освіта 2 класи, одружений. До арешту працював у колгоспі. Арештований 31 серпня 1948 р. Засуджений 17 грудня 1948 р. Київським обл. судом до 10 р. ВТТ з пораженням у правах на 3 р. за ст. 54^{10} ч.2 КК УРСР. Реабілітований 17 липня 1992 р. прокуратурою Черкаської обл.

ГОРБИНСЬКИЙ Яків Трифонович, 1898 р. н., уродженець і мешканець с.Вікторівка Маньківського р-ну Черкаської обл. Українець, б/п, освіта 2 класи, одружений. До арешту працював слюсарем Маньківського лісництва. Арештований 06.10.1945 р. Засуджений 29.01. 1946 р. ВТ Київського гарнізону до 10 р. з пораженням у правах на 5 р. і конфіскацією майна за ст. 54-1 "б". Реабілітований 24.11.1999 р. прокуратурою Черкаської обл.

ГОРБУНОВ Григорій Петрович, 1910 р.н., уродженець с. Елшанка Лопатинського р-ну Саратовської обл. Росіянин, б/п, освіта вища, одружений, командир роти 310 медсанбату 277 стрілецької дивізії. Арештований 20.03.1943 р. Засуджений 15.04.1943 р. Військовим трибуналом 50 Армії за ст. 58-1 "б" КК РРФСР до 10 р. позбавлення волі в ВТТ. 09.12.1957 р. ВТ Північно-Кавказького ВО вирок відмінений.

ГОРДЕНКО Іван Михайлович, 1919 р. н., уродженець і мешканець с.Пищальники Канівського р-ну Черкаської обл. Українець, б/п, освіта нижча, одружений. До арешту працював у колгоспі. Арештований 29.08.1950 р. Засуджений 21.10.1950 р. ВТ Київського гарнізону до 25 р. за ст. 54-1 "б" КК УРСР. Реабілітований 12.02.1998 р. прокуратурою Черкаської обл.

ГОРДІЄНКО Георгій Микитович, 1909 р. н., уродженець с.Попівка Смілянського р-ну Черкаської обл., мешканець с.Мала Яблунівка Смілянського р-ну. Українець, б/п, освіта вища, одружений. До арешту працював директором школи №34 ст. ім. Т.Шевченка. Арештований 27.10.1945 р. Засуджений 06.-07.06.1946 р. ВТ Одеського ВО до 10 р. ВТТ з пораженням у правах на 5 р. і конфіскацією майна за ст. ст. 54-1"а", 54-11 КК УРСР. Реабілітований 06.04.1999 р. прокурором Черкаської обл.

ГОРДІЄНКО Іван Дмитрович, 1928 р. н., уродженець с.Текуча Уманського р-ну Черкаської обл. Українець, б/п, освіта 7 класів, неодружений. До арешту був рядовим в/ч 133. Арештований 10 грудня 1949 р. Засуджений 3 березня 1950 р. Військовим трибуналом ПКВО до 8 р. позбавлення волі з пораженням у правах на 3 р. за ст. 58^{10} ч.2 КК РРФСР. Реабілітований 5 грудня 1991 р. Військовим прокурором ПКВО.

ГОРДІЄНКО Михайло Федорович, 1930 р. н., уродженець і мешканець с.Шубині Стави Лисянського р-ну Черкаської обл. Українець, б/п, освіта нижча, неодружений. До арешту працював у колгоспі. Арештований 28.06.1949 р. Засуджений 29.07.1949 р. Київським обл.

судом до 10 р. ВТТ за ст.ст. 54-10, 54-11 КК УРСР. 08.08.1955 р. Постановою Верховного Суду СРСР строк зменшено до 6 р. ВТТ. Реабілітований 16.05.1991 р. прокуратурою Черкаської обл.

ГОРДІЄНКО Олексій Йосипович, 1896 р. н., уродженець і мешканець с. Кірове Корсунь-Шевченківського р-ну Черкаської обл. Українець, б/п, освіта початкова, одружений, без певного роду занять. Арештований 16.08.49 р. Засуджений 23-24.08.1949 р. Київським обл. судом за ст.ст. 54-3, 54-10 ч.2, 54-11 КК УРСР до 25 р. позбавлення волі. Верховним Судом УРСР 18.04.1955 р. знижено строк покарання до 10 р. Реабілітований 28.10.1991 р. прокуратурою Черкаської обл.

ГОРДІЄНКО Петро Свиридович, 1909 р. н., уродженець і мешканець смт. Лисянка Черкаської обл. Українець, б/п, малописьменний, одружений, столяр промартілі "1 Травня". 28.06.1941 р. арештований. 23.12.1941 р. Військовим трибуналом військ НКВС Новосибірської обл. засуджений за ст. 58-10 ч.1 КК РРФСР на 7 р. позбавлення волі з пораженням у правах на 3 р. 29.11.1991 р. прокурором Черкаської обл. реабілітований.

ГОРДІЄНКО Софія Степанівна, 1899 р. н., уродженка і мешканка с.Кірове Корсунь-Шевченківського р-ну Черкаської обл. Українка, б/п, неписьменна, заміжня, без певного роду занять. Арештована 16.08. 1949 р. Засуджена 23-24.08.1949 р. Київським обл. судом за ст.ст. 54-10 ч.2, 54-11 КК УРСР до 25 р. позбавлення волі. Постановою Верховного Суду від 18.04.1955 р. строк покарання знижено до 8 р. Реабілітована 30.12.1991 р. прокуратурою Черкаської обл.

ГОРДІЄНКО Федір Якимович, 1895 р. н., уродженець і мешканець с.Пединівка Звенигородського р-ну Черкаської обл. Українець, б/п, освіта початкова, одружений, рахівник кооперативу. 15.03.1938 р. арештований. 10.04.1938 р. спец колегією Київського обл. суду засуджений за ст. 54-10 ч.1 КК УРСР на 3 р позбавлення волі у ВТТ. 29.11.1991 р. прокурором Черкаської обл. реабілітований.

ГОРДІЄНКО Фотій Прокопович,1908 р. н., уродженець і мешканець с. Озірна Звенигородського р-ну Черкаської обл. Українець, б/п, освіта 3 класи, одружений, колгоспник. 03.08.1946 р. заарештований. 07.12.1946 р. засуджений ВТ Лозовського гарнізону за ст. 54-1"а" КК УРСР до позбавлення волі у ВТТ на 5 р. з пораженням у правах на 3 р. і конфіскацією всього майна. 5 травня 1999 р. реабілітований прокуратурою Черкаської обл.

ГОРДІЙЧУК Гаврило Миколайович, 1908 р. н., уродженець с.Пустоварівка Сквирського р-ну Київської обл. Українець, б/п, освіта 7 класів, одружений. До арешту служив у Червоній Армії. Арештований 16.06.1944 р. в заочному порядку за ст. 58-1"б" КК РРФСР. Постановою начальника ВКР "Смерш" 38 СДКД від 16.07.1945 р. справу припинено, так як особа не встановлена.

ГОРДІЯНКО Михайло Федорович, 1930 р.н., уродженець і мешканець с. Шубині Стави Лисянського р-ну Черкаської обл. Українець, б/п, освіта 5 класів, неодружений, непрацюючий. Арештований 11.09.1957 р. Засуджений 19.11.1957 р. Черкаським обл. судом за ст. 54-10 ч.2 КК УРСР до 10 р. ВТТ. 19.03.1992 р. реабілітований прокуратурою Черкаської обл.

ГОРЕНКО Захар Павлович, 1918 р. н., уродженець с.Чорна Кам'янка Маньківського р-ну Черкаської обл. Українець, б/п, освіта нижча, неодружений. До арешту служив червонофлотцем 7 окремої бригади. Арештований 05.11.1941 р. 16.11.1941 р. ВТ 125 СД по суду виправданий за ст. 58-10 ч.2 КК РРФСР.

ГОРИДЬКО Степан Якович, 1901 р. н., уродженець і мешканець с.Мліїв Городищенського р-ну Черкаської обл. Українець, б/п, освіта середня, неодружений. До арешту був студентом Городищенського агротехнікуму. Арештований 10.07.1922 р. Засуджений 18.01.1923 р. виїзною сесією Київського ревтрибуналу до ВМП за ст. 58 КК УРСР. 18.02.1923 р. Президією ВУЦВК ВМП замінена на 10 р. 09. 09.1924 р. строк зменшений до 5 р. ВТТ. Реабілітований 19.09.1991 р. прокуратурою Черкаської обл.

ГОРЛАЧ Семен Юхимович, 1908 р. н., уродженець с.Гайворон Дмитрівського р-ну Чернігівської обл. Українець, б/п, освіта 2 класи, одружений. До арешту був військовослужбовцем 143 СБ. Арештований 14.10.1942 р. Засуджений 05.12.1942 р. ВТ 34 ЗСБ Московського ВО до 3 р. за ст. 58-10 ч.2 КК РРФСР. Реабілітований 09.01.1998 р. прокуратурою Черкаської обл.

ГОРОБЕЦЬ Зосим Петрович, 1903р.н., уродженець і мешканець с.Флярківка Кам'янського р-ну Черкаської обл. Українець, б/п, малописьменний, розлучений, колгоспник колгоспу ім. Леніна. Арештований 17.12.1936 р. Засуджений 02.02.1937 р. спец. колегією Київського

обл. суду за ст. 54-10 ч.1 КК УРСР до 5 р. ВТТ з пораженням у правах на 3 р. Реабілітований постановою пленуму ВС УРСР 08.12.1989 р.

ГОРОБЕЦЬ Христан Григорович, 1914 року народження, уродженець с.Водяники Звенигородського р-ну Черкаської обл. Українець, б/п, малописьменний, одружений. До арешту колгоспник в с.Водяники. Арештований 19 квітня 1947 р. Засуджений 26 червня 1947 р. Військовим трибуналом Київського гарнізону за ст. 54^{1} "б" КК УРСР до 10 р. ВТТ з пораженням у правах на 5 р. і конфіскацією майна. Реабілітований 14 вересня 1997 р. Черкаською обл. прокуратурою.

ГОРОВИЙ Терешко Пилипович, 1883 р. н., уродженець с.Грушківка Кам'янського району, мешканець с.Мала Смілянка. Українець, б/п, малописьменний, одружений. Арештований у вересні 1929 р. Засуджений у березня 1930 р. Шевченківським Окружним судом до 5 р. за ст. 54^{9} КК УРСР. 20 березня 1930 р. постановою президії Черкаського обл. суду вирок скасовано, справу припинено.

ГОРОДЕНКО Іван Павлович, 1895 р. н., уродженець і мешканець с.Потапці Канівського р-ну Черкаської обл. Українець, б/п, освіта нижча, одружений, обліковець. Арештований 15 березня 1929 р. Засуджений 24 вересня 1929 р. Шевченківським окружним судом до 10 р. позбавлення волі за ст. 54-13 КК УРСР. Реабілітований 8 квітня 1992 р. прокуратурою Черкаської обл.

ГОРОДЕЦЬКА Ніна Яківна, 1917 р. н., уродженка м.Сміла, мешканка м.Черкаси. Українка, б/п, освіта початкова, одружена, працювала табельницею на деревообробному комбінаті м.Черкаси. Арештована 23.08.1939 р. Засуджена Київським обл. судом за ст. 54-10 ч.1 до 5 р. ув'язнення. 29.01.1940 р. рішенням Верховного Суду УРСР вирок скасовано і замінено на 2 р. умовно із звільненням з під варти (ст. 56-12). Реабілітована прокурором Черкаської обл. 01.06.1994 р.

ГОРОДИНСЬКИЙ Юрій Харитонович, 1927 р. н., уродженець і мешканець м.Умань. Єврей, б/п, освіта середня, неодружений. До арешту солдат 5 роти 2 батальйону 245 гв. стрілецького полку 86 СД. Арештований 1 грудня 1948 р. Засуджений 19 лютого 1948 р. ВТ 10 гв. Будапештського корпусу за ст. 54^{10} ч.1 КК УРСР і ст. 2 Указу від 4 червня 1947 р. до 15 р. позбавлення волі. 21 квітня 1954 р. визначенням військової колегії Верховного Суду СРСР міра покарання зменшена до 10 р. позбавлення волі. Постановою Пленуму Верховного Суду СРСР 15 травня 1963 р. вирок ВТ корпусу та визначення військової колегії Верховного Суду СРСР скасовані і справа за відсутністю складу злочину припинена.

ГОРОДНЮК Авдій Микитович, 1904 р. н., уродженець с.Городниця Уманського р-ну Черкаської обл., мешканець с.Підвисоке Кіровоградської обл. Українець, б/п, освіта 7 класів, одружений. До арешту працював технічним керівником промартілі Підвисоцького р-ну Кіровоградської обл. Арештований 22.05.1946 р. Засуджений 15.08. 1946 р. ВТ Київського ВО до 3 р. за ст. 54-1 "б" КК УРСР. Реабілітований 30.11.1999 р. прокуратурою Черкаської обл.

ГОРОШКО Василь Лаврентійович, 1911 р. н., уродженець і мешканець с.Зелена Діброва Городищенського р-ну Черкаської обл. Українець, б/п, освіта 3 класи. До арешту працював у колгоспі. Арештований 10 вересня 1938 р. УНКВС по Київської обл. за ст. 54^{10} КК УРСР. 9 квітня 1938 р. спец. комісія Київської обл. присудила за браком доказів вважати Горошко В.С. по суду виправданим, з-під варти звільнити.

ГОРЯНИН Олександр Єгорович, 1906 р. н., уродженець с.Душатін Суржського р-ну Гомельської обл., мешканець м.Христинівка Черкаської обл. Українець, б/п, освіта середня, одружений. До арешту працював завідуючим культпропом Христинівського райкому КП(б)У. Арештований 15.09.1937 р. Засуджений 17.11.1937 р. виїзною сесією військової колегії Верховного Суду СРСР до розстрілу за ст. ст. 54-7, 5554-8, 54-11 КК УРСР. Вирок приведений у виконання в м.Києві 18.11.1937 р. Реабілітований 12.01.1960 р. військовою колегією Верховного Суду СРСР.

ГРАБОВЕНКО Павло Остапович, 1897 р. н., уродженець с.Кочубіївка Уманського р-ну Черкаської обл., мешканець м.Умань. Українець, б/п, освіта нижча, одружений. До арешту тимчасово не працював. Арештований 31.03.1944 р. Засуджений 22.08.1944 р. ВТ військ НКВС Українського округу до розстрілу за ст. 54-1 "а" КК УРСР. Вирок приведений у виконання 05.01.1945 р. в м.Києві. Реабілітований 13.12. 1991 р. прокуратурою Черкаської обл.

ГРАБОВЕЦЬКА Віра Іванівна, 1908 р. н., уродженка м.Котовськ Одеської обл., мешканка м.Умань Черкаської обл. Українка, б/п, освіта незакінчена середня, одружена. Арештована

25 березня 1944 р. Засуджена 11 грудня 1944 р. Військовим трибуналом військ НКВС в м.Умань до 10 р. позбавлення волі з пораженням у правах на 5 р. і конфіскацією майна за ст. 54^{1} "а" КК УРСР. Реабілітована 18 червня 1992 р. прокуратурою Черкаської обл.

ГРАБОВСЬКА Федора Яківна, 1883 р. н., уродженка і мешканка м.Городище Черкаської обл. Українка, б/п, малописьменна, одружена. До арешту не працювала. Арештована 28 лютого 1944 р. Засуджена 22 березня 1944 р. Військовим трибуналом 5 Повітряної армії до 10 р. позбавлення волі з пораженням у правах на 3 р. і конфіскацією майна за ст. 54^{1} "а" КК УРСР. 14 лютого 1956 р. Військовим трибуналом Київського ВО вирок скасовано, справу припинено за недоведеністю звинувачення.

ГРАДОБЛЯНСЬКИЙ Іван Оксентійович, 1922 р. н., уродженець Корсунь-Шевченківського р-ну. Українець, безпартійний, освіта 6 класів, неодружений. До арешту був червоноармійцем 45 ЗСП 44 ЗСД. Арештований 21.06.1943 р. Засуджений 22.09.1943 р. ВТ Уральського ВО до 10 років ВТТ за ст. 58-1 "б" КК РРФСР. Реабілітований 27.07.1994 р. військовою прокуратурою Центрального регіону.

ГРАДОБЛЯНСЬКИЙ Лука Іванович, 1908 р.н., уродженець Корсунь-Шевченківського р-ну. Українець, б/п, освіта нижча, одружений, червоноармієць 30 окремого автополку. Арештований 14.06.1943 р. Засуджений 0.07.1943 р. ВТ Західного фронту за ст. 58-10 ч.2 КК РРФСР до 10 р. з пораженням у правах на 3 р. Реабілітований 25.12.1996 р. прокуратурою Черкаської обл.

ГРАМА Михайло Данилович, 1889 р. н., уродженець і мешканець с.Худяки Черкаського р-ну. Українець, б/п, освіта нижча, одружений, колгоспник. Арештований 08.01.1939 р. за ст. 54-10 КК УРСР. 23.02. 1939 р. виправданий Київським обл. судом.

ГРАМАТНИЙ Ілля Адамович, 1914 р.н., уродженець і мешканець с.Дібрівка Монастирищенського р-ну. Українець, б/п, освіта 3 класи, неодружений, сторож колгоспу с.Дібрівка. Арештований 06.11.1936 р. Засуджений 29.03.1937 р. спец. колегією Київського обл. суду за ст. 54-10 ч.1 КК УРСР до 4 р. ВТТ з пораженням у правах на 2 р. Реабілітований 14.12.1989 р. судовою колегією Верховного Суду.

ГРАНАТ Федір Олексійович, 1920 р. н., уродженець Лисянського р-ну. Українець, б/п, освіта 4 класи, неодружений, командир взводу регулювальників 58 окремого батальону 5-ї армії, молодший лейтенант. Арештований 14.07.1942 р. Засуджений 3.09.1942 р. ВТ 5 армії за ст.58-2 КК РРФСР до позбавлення волі на 8 р. ВТТ. ВК ВС СРСР 19.09. 1942 р. вирок відмінено, справу призупинено.

ГРЕБЕНЮК Микола Сергійович, 1897 р. н., уродженець с.Червона Слобода Черкаського р-ну, мешканець колгоспу ім.Петровського. Українець, з 1937 року виключений з членів ВКП(б), освіта нижча, одружений. До арешту працював у колгоспі. Арештований 02.08.1937 р. Засуджений 17.11. 1937 р. військовою колегією Верховного Суду СРСР до розстрілу з конфіскацією майна за ст. ст. 54-7, 54-8, 54-11 КК УРСР. 18.11.1937 р. вирок приведений у виконання у м.Києві. 27.11.1957 р. військовою колегією Верховного Суду СРСР справу припинено за відсутністю складу злочину.

ГРЕСЬ Євдокія Олексіївна, 1929 р. н., уродженка і мешканка с.Матусів Шполянського р-ну. Українка, б/п, освіта 5 класів, незаміжня, безробітна. Арештована 31.08.1952 р. Засуджена 17-19.09.1952 р. Київським обл. судом за ст. ст. 54-10 ч.2, 54-11 КК УРСР до 10 р. Реабілітована 29.12.1989 р. пленумом Верховного Суду УРСР.

ГРЕЦЬКИЙ Дмитро Дмитрович, 1899 р. н., уродженець і мешканець м.Черкаси. Українець, б/п, освіта 6 класів, одружений. До арешту працював електриком на Черкаському судноремонтному заводі. Арештований 4 квітня 1949 р. Засуджений 25 серпня 1949 р. лінійним судом Дніпровського басейну до 10 р. позбавлення волі з пораженням у правах на 5 р. за ст. 54^{10} ч.1 КК УРСР. Реабілітований 25 червня 1993 р. заступником Гепрокурора України.

ГРЕЧАНИЙ Кирило Іванович, 1906 р. н., уродженець с.Васильків Шполянського району Черкаської обл., проживав у с.Алпатівське Наурського р-ну Чечено-Інгушської АРСР. Українець, позапартійний, освіта нижча, одружений. До арешту не працював. Арештований 2 листопада 1942 р. Засуджений 31 грудня 1942 р. Військовим трибуналом Північної групи військ Закавказького фронту до 10 р. ВТТ з пораженням у правах на 3 р. за ст. 58^{10} ч.2 КК РРФСР. Реабілітований 3 грудня 1991 р. ВП ПКВО.

ГРЕЧКА Олександр Євдокимович, 1905 р. н., уродженець с.Юрчиха Кам'янського р-ну, мешканець с.Семенівка Старокозацького р-ну Ізмаїльської обл. Українець, б/п, освіта 3 класи,

одружений. До арешту працював у колгоспі "Лиманський". Арештований 21.08.1950 р. Засуджений 01.09.1951 р. ВТ МДБ Кіровоградської обл. до 25 р. ВТТ з пораженням у правах на 5 р. та конфіскацією майна за ст. 54-1 "а" КК УРСР. 15.02.1955 р. ВТ КВО міра покарання зменшена до 10 р. з пораженням у правах на 3 р. Реабілітований 20.09.1994 р. прокурором Черкаської обл.

ГРЕЧКО Іван Іванович, 1909 р. н., уродженець с.Дудницьке Черкаського р-ну Черкаської обл., проживав у с. А.Донська, 91-й прикордонний полк НКВС. Українець, б/п, освіта 2 класи, одружений. До арешту був червоноармійцем 91-го прикордонного полку НКВС. Арештований 5 грудня 1941 р. Засуджений 17 грудня 1941 р. Військовим трибуналом військ НКВС і охорони тилу Південно-Західного фронту до розстрілу за ст.19-581 "б" КК УРСР. Вирок приведений до виконання 7 січня 1942 р. Місце захоронення невідоме. Реабілітований 28 березня 1994 р. Військовою прокуратурою Центрального регіону України

ГРИБ Григорій Йосипович, 1899 р. н., уродженець с.Софіївка Золотоніського р-ну Черкаської обл., мешканець м.Черкаси. Українець, б/п, освіта початкова, одружений. До арешту працював комірником артілі "Гужовик" м.Черкаси. Арештований 22.02.1937 р. Засуджений 31. 12.1937 р. ВТ Ленінградського ВО до розстрілу з конфіскацією майна за ст.ст. 58-7, 58-10 ч.1 КК РРФСР. 08.02.1938 р. військовою колегією Верховного Суду СРСР вирок змінено на 10 р. ВТТ. Помер 27.08.1938 р. у "Севвостлаге" НКВС. 21.01.1960 р. військовою колегією Верховного Суду СРСР вирок відмінений, справу припинено за відсутністю складу злочину.

ГРИГОРА Іван Степанович, 1932 р. н., уродженець та мешканець с.Вершаці Чигиринського р-ну Черкаської обл. українець, б/п, освіта 8 класів, одружений. Служив заправником автомобільної роти в м.Чигирині. 3 травня 1957 р. Судова колегія Черкаського обл. суду засудила за ст. 54-10 КК УРСР на 5 р. ВТТ з пораженням у правах на 3 р. 19.03. 1960 р. Верховним Судом УРСР вирок змінено на 3 р. Реабілітований прокурором Черкаської обл. 13.04.1994р.

ГРИГОРЕНКО Килина Федорівна, 1914 р.н., уродженка і мешканка с. Косенівка Уманського р-ну Черкаської обл. Українка, безпартійна, освіта нижча, незаміжня, колгоспниця. Арештована 30.09. 1953 р. Засуджена 23.10.1953 р. Київським обл. судом за ст.ст. 54-10 ч.2, 54-11 КК УРСР до 25 років ВТТ. 26.04.1989 р. реабілітована пленумом Верховного Суду УРСР.

ГРИГОРОВ Сергій Миколайович, 1902 р. н., уродженець с.Долбино Курської обл., мешканець м.Умань. Росіянин, б/п, одружений, голова колгоспу ім. Косіора Уманського р-ну. Арештований 11.09.1937 р. Засуджений спец. колегією Київського обл. суду за ст.ст. 54-7, 54-11, 54-10 КК УРСР до ВМП. 02.09.1959 р. визначенням судової колегії з кримінальних справ ВС УРСР вирок відмінено, справу припинено за недоведеністю вини.

ГРИНОВЕЦЬКИЙ Никифор Іванович, 1919 р.н., уродженець м.Сміла Черкаської обл. Українець, б/п, освіта 3 класи, неодружений, червоноармієць 28 корпусного артполку. Арештований 10.11.1941 р. Засуджений 17.11.1941 року Військовим трибуналом 55 армії за ст. 58-10 ч.2 КК РРФСР до ВМП. Вирок приведений до виконання 24.11.1941 р. 07.08.1989 р. реабілітований Військовим трибуналом Ленінградського ВО.

ГРИНЧЕНКО Парасковія Никонорівна, 1909 р. н., уродженка і мешканка с.Кочубеївка Уманського р-ну Черкаської обл. Українка, б/п, малописьменна, заміжня. До арешту працювала в колгоспі "Комінтерн". Арештована 31.05.1944 р. 07.10.1944 р. ВТ КВО по суду виправдана, з-під варти звільнена.

ГРИНЮК Іван Андрійович, 1924 р. н., уродженець і мешканець с.Берестовець Уманського р-ну Черкаської обл. Українець, б/п, освіта 8 класів, одружений. До арешту був колгоспником колгоспу "Третий Решающий" с.Берестовець. Арештований 9 травня 1948 р. Засуджений 9 липня 1948 р. Військовим трибуналом військ МВС Київської обл. до 25 р. ВТТ за ст. 54^1 "а" КК УРСР. 15 лютого 1955 р. Військовим трибуналом Київського ВО вирок відмінено, справу направлено на дорозслідування. 6 липня 1955 р. УКДБ по Черкаській обл. слідство з даної справи припинено, Гринюк І. А. звільнений з-під варти.

ГРИЦЕНКО Василь Устинович, 1898 р.н., уродженець с. Байбузи Черкаського р-ну. Українець, б/п, освіта початкова, колгоспник. Арештований 19.11.1936 р. Засуджений 04.05.1937 р. виїзною сесією спец. колегії Київського обл. суду до 8 років ВТТ з пораженням у правах на 5 р. 26.02.1939 р. ВС СРСР вирок зменшено до 3 р. з пораженням у правах на 2 р. 14.12.1993 р.

Генеральною прокуратурою України дії Гриценка визнані, як хуліганські, які не підпадають під ст. 54-10, реабілітований.

ГРИЦЕНКО Олексій Іванович, 1910 р. н., уродженець та мешканець с.Митьки Чорнобаївського р-ну Черкаської обл. Українець, б/п, малописьменний, одружений. Арештований 08.02.1939 р. Ірклiївським РВ НКВС за ст. 54-10 КК УРСР. 12.04.1939 року виїзною сесією Полтавського обл. суду обвинувачення змінене зі ст. 54-10 на ст. 70 ч.1 та засуджений до 1,5 р.

ГРИШКО Антоніна Яківна, 1890 р.н., уродженка м. Москва, мешканка с. Жовтневе Чорнобаївського р-ну. Німка, б/п, освіта середня, заміжня, вчитель у школі. Арештована 16.10.1937 р. Засуджена 15.05. 1938 р. Полтавським обл. судом за ст. 54-10 ч.1 КК УРСР до 5 р. Реабілітована судовою колегією з кримінальних справ Верховного Суду УРСР 27.02.1990 р.

ГРИШКО Григорій Калістратович, 1905 р. н, уродженець і мешканець с.Суботів Чигиринського р-ну Черкаської обл. Українець, б/п, малописьменний, одружений. До арешту працював бригадиром у колгоспі ім. Леніна. Арештований 31 грудня 1943 р. Засуджений 30 січня 1944 р. Військовим трибуналом 4 гв. армії до 20 р. ВТТ ст.54[1] "а" КК УРСР. 17 лютого 1944 р. Військовим трибуналом 2-го Українського фронту повернув справу на дослідування. Знаходячись в ув'язненні, Гришко помер. Постановою прокурора відділу прокуратури Черкаської обл. 17 червня 1996 р. кримінальна справа стосовно Гришка Г.К. припинена у зв'язку із смертю звинуваченого.

ГРИЩЕНКО Югина Мефодіївна, 1903 р.н., уродженка і мешканка с. Городецьке Уманського р-ну. Українка, б/п, неписьменна, вдова, колгоспниця колгоспу "Нове життя". Арештована 03.06.1952 р. Засуджена 26.06.1952 р. ВТ військ МДБ Київської обл. за ст.ст. 20, 54-1 "а" КК УРСР до 5 р. ВТТ з пораженням у правах на 3 р. Реабілітована 19.11.1993 р. прокуратурою Черкаської обл.

ГРІНКЕВИЧ Григорій Захарович, 1908 р. н., уродженець с.Софіївка Уманського р-ну. Українець, б/п, освіта 4 класи, одружений. До арешту був заст. командира взводу 417 БАО. Арештований 14.01.1941 р. Засуджений 18.09.1941 р. ВТ Полтавського гарнізону до розстрілу за ст. 16-54-1, 54-10 КК УРСР. 04.10.1941 р. вирок приведений до виконання. Реабілітований 22.11.1999 р. прокурором Черкаської обл.

ГРІНЧЕНКО Ірина Трохимівна, 1895 р. н., уродженка і мешканка с.Ржавець Канівського р-ну Черкаської обл. Українка, б/п, освіта нижча, одружена. До арешту була домогосподаркою. Арештована 17 березня 1944 р. Засуджена 29 липня 1944 р. Військовим трибуналом військ НКВС Київської обл. до 15 р. з пораженням у правах на 5 р. та конфіскацією майна за ст.54[1] "а" КК УРСР. 28 жовтня 1955 р. Військовим трибуналом Київського ВО вирок від 29 липня 1944 р. скасовано, справу припинено за недоведеністю звинувачення.

ГРОДСЬКИЙ Петро Йосипович, 1888 р. н., уродженець с.Ізяслав Вінницької обл., мешканець с.Кропивна Золотоніського р-ну Черкаської обл. Українець, б/п, освіта вища, одружений. До арешту працював вчителем Кропивнянської школи. Арештований 05.08.1941 р. Засуджений 04.10.1941 р. виїзною сесією ВТ військ НКВС Харківської обл. до 10 р. позбавлення волі з пораженням у правах на 3 р. та конфіскацією майна за ст. 54-10 ч.1 КК УРСР. Визначенням Судової колегії Верховного Суду УРСР 15.02.1990 р. вирок скасовано, справу припинено за відсутністю складу злочину.

ГРОЗОВСЬКИЙ Григорій Степанович, 1907 р. н., уродженець м.Канів Черкаської обл. Українець, б/п, освіта нижча, одружений. До арешту був червоноармійцем 7 роти 689 СП 411 СД. Арештований 05.12.1941 р. за ст. 58-10 ч.2 КК УРСР. Засуджений 02.02.1942 р. ВТ 411 СД до 7 р. ВТТ. Реабілітований 29.01.1990 р. ВТ Київського ВО.

ГРОМОВИЙ Степан Никифорович, 1907 р. н., уродженець Золотоніського р-ну Черкаської обл. Українець, б/п, малописьменний, одружений. До арешту служив бійцем 617 СП 199 СД. Арештований 23.05.1942 р. Засуджений ВТ 199 СД 38 Армії Південно-Західного фронту до 8 р. за ст. 54-10 ч.2. Реабілітований 02.02. 1990 р. ВТ Київського ВО.

ГРУБИЙ Мойсей Євдокимович, 1881 р. н., уродженець і мешканець с.Городище Жашківського р-ну Черкаської обл. Українець, б/п, малописьменний, одружений. До арешту працював

колгоспником в с.Городище Жашківського р-ну. Арештований 19 листопада 1937 р. за ст.54[10] КК УРСР. Виправданий і звільнений 21 січня 1938 р. спец. колегією Київського обл. суду.

ГРУША Панас Омелянович, 1898 р. н., уродженець і мешканець с.Богуславець Золотоніського р-ну Черкаської обл. Українець, б/п, малописьменний, одружений, хлібороб. Арештований 25.04.1930 р. Засуджений 25.05.1930 р. вироком надзвичайної сесії Шевченківського окружного суду до 3 р. за ст.ст. 54-10, 54-11 КК УРСР. Постановою пленуму Верховного Суду УРСР від 12.10.1990 р. вирок Шевченківського окружного суду скасовано, справу припинено.

ГРУША Іван Кузьмич, 1919 р. н., уродженець с.Попівка Канівського р-ну. Українець, б/п, освіта 6 класів, неодружений. До арешту був червоноармійцем мото-інженерного батальйону. Арештований 13.03.1943 р. Засуджений 16.08.1941 р. ВТ Київського гарнізону до ВМП за ст. 54-10 ч.2 КК УРСР. Даних про виконання вироку немає. Реабілітований 26.12.1994 р. Черкаською обласною прокуратурою.

ГРУШЕВЕНКО Павло Мойсейович, 1910 р. н., уродженець с.Верхнячка Христинівського р-ну Черкаської обл. Українець, б/п, освіта нижча, одружений. До арешту служив у 11 окремому мінометному батальйоні при 126 стр. дивізії. Арештований 28.07.1941 р. Засуджений 18.08.1941 р. військовою колегією Верховного Суду СРСР до 10 р. за ст. 58-10 ч.2 КК РРФСР. Реабілітований 25.03.1991 р.

ГРУШЕНКО Никифор Юхимович, 1899 р. н., уродженець с.Соколець Миньковецького р-ну Хмельницької обл., мешканець с.Оксанине Уманського р-ну Черкаської обл. Українець, б/п, освіта середня, одружений. До арешту працював вчителем Вільшанської школи. Арештований 17.08.1944 р. Засуджений 18.12.1944 р. ВТ військ НКВС Київської обл. до 20 р. Визначенням ВТ військ НКВС Українського ВО від 18.05.1945 р. вирок зменшений до 10 р. Реабілітований 03.07.1959 р. ВТ Київського ВО.

ГУБАР Селіверст Олександрович, 1895 р.н. уродженець с. Мліїв Городищенського р-ну, мешканець м. Корсунь-Шевченківський. Українець, б/п, освіта 5 класів, одружений. До арешту працював охоронником мотопоїзда. Арештований 10.08.1948 р. Засуджений 19.11.1948 р. ВТ військ МВС Київської обл, за ст. 54-1 "а" КК УРСР до 25 р. ВТТ з пораженням у правах на 5 р. та конфіскацією всього майна. Звільнений за станом здоров'я Карагандинським обл. судом 12.11.1954 р. Реабілітований 30.10.1995 р. прокуратурою Черкаської обл.

ГУБАТИЙ Іван Семенович, 1886 р. н., уродженець і мешканець с.Зелена Діброва Городищенського р-ну Черкаської обл. Українець, б/п, освіта нижча, одружений, землероб. Арештований 03.06.1929 р. Засуджений 27.09.1929 р. надзвичайною сесією Шевченківського окружного суду до 3 р. за ст.54-11 КК УРСР. Реабілітований 18.10.1991 р. прокуратурою Черкаської обл.

ГУБАТИЙ Лазар Йосипович, 1885 р. н., уродженець і мешканець с.Зелена Діброва Городищенського р-ну Черкаської обл. Українець, б/п, освіта нижча, одружений, землероб. Арештований 10.06.1929 р. Засуджений 27.09.1929 р. надзвичайною сесією Шевченківського окружного суду до 2 р. за ст. 54-11 КК УРСР. Реабілітований 18.10.1991 р. прокуратурою Черкаської обл.

ГУБЕНКО Антоніна Омелянівна, 1921 р. н., уродженка і мешканка до арешту с.Мала Мачулка Теплицького р-ну Вінницької обл. Українка, б/п, малописьменна, незаміжня, колгоспниця. 14.12.1940 р. арештована. Київським обл. судом засуджена за ст. 54-10, ч.1 КК УРСР до 5 р. ВТТ з пораженням у правах на 2 р. 25.11.1991 р. прокурором Черкаської обл. реабілітована.

ГУБЕНКО Мартин Антонович, 1878 р. н., уродженець і мешканець м.Кам'янка Черкаської обл. Українець, б/п, освіта початкова, одружений, землероб. Арештований 29 травня 1920 р. Засуджений 25 вересня 1929 р. надзвичайною сесією Шевченківського окружного суду за ст.54-13 на 4 р. умовно з 5-річним умовним терміном. Реабілітований 17 вересня 1991 р. прокуратурою Черкаської обл.

ГУБІН АНТОН ПЕТРОВИЧ, 1904 р. н., уродженець с.Цейцевичі Луцького повіту, мешканець с.Смолове Смолівського р-ну Чернігівської обл. Українець, б/п, освіта незакінчена середня, одружений. До арешту працював у Смолівському райземвідділі. Арештований 17.12.1937 р. Засуджений 29.07.1939 р. судовою колегією Сумського обл. суду до 3 р. за

ст. 54-10 ч.1 КК УРСР. Помер 19.11.1940 р. 24.12.1940 р. Кримінальною колегією Сумського обл. суду справу припинено за смертю.

ГУДЕНКО Юхим Кіндратович, 1908 р. н., уродженець с.Косенівка Уманського р-ну Черкаської обл. Українець, б/п, освіта 4 класи, одружений. До арешту служив у 126 ПАБ. Арештований 23.03.1944 р. Засуджений 12.04.1944 р. ВТ 11 ВА до 10 р. за ст. 58-10 ч.2 КК РРФСР. 21.05.1963 р. військовою колегією Верховного Суду СРСР справа припинена, вирок ВТ скасовано.

ГУДЗЕНКО Данило Федосійович, 1911 р.н., уродженець і мешканець м. Корсунь-Шевченківський. Українець, б/п (виключений з ВЛКСМ), освіта середня, неодружений, завуч педшколи №5 м. Корсуня. Арештований 05.06.1937 р. Засуджений 30.11.1937 р. спец. колегією Київського обл. суду за ст. 54-10 ч.1 КК УРСР до 10 р. ВТТ з пораженням у правах на 5 р. Реабілітований 29.12.1989 р. Верховним Судом УРСР.

ГУДЗЕНКО Макар Сергійович, 1899 р.н., уродженець і мешканець с.Гончариха Катеринопільського р-ну Черкаської обл. Українець, б/п, малописьменний, одружений. До арешту працював у колгоспі. Арештований 21.10.1937 р. Засуджений 24.01.1937 р. спец. колегією Київського обл. суду до 5 р. ВТТ з пораженням у правах на 3 р. за ст. 54-10 ч.1 КК УРСР. 13.02.1990 р. судовою колегією з кримінальних справ Верховного Суду УРСР вирок скасовано, справу припинено за відсутністю складу злочину.

ГУДЗЕНКО Микита Юхимович, 1912 р. н., уродженець с.Боровиця Чигиринського р-ну Черкаської обл. Українець, б/п, освіта 3 класи, одружений. До арешту був червоноармійцем 75 СД. Арештований 27 вересня 1942 р. Засуджений 27 жовтня 1942 р. військовим трибуналом 75 СД ст. 58^{10} ч.2 КК УРСР до 10 р. позбавлення волі з пораженням у правах на 5 р. Реабілітований 4 квітня 1994 р. прокурором Черкаської обл.

ГУДЗІВСЬКИЙ Лука Олександрович, 1904 р. н., уродженець і мешканець с.Орадівка Христинівського р-ну Черкаської обл. Українець, б/п, освіта 4 класи, одружений. До арешту працював водієм у колгоспі. Арештований 4 червня 1952 р. Засуджений 16 липня 1952 р. військовим трибуналом військ МДБ Київської обл. до 25 р. з пораженням у правах на 5 р. та конфіскацією майна за ст. 20-54^{1} "а" КК УРСР. Реабілітований 23 червня 1994 р. прокуратурою Черкаської обл.

ГУДЗЬ Іван Денисович, 1911 р. н., уродженець м.Черкаси. Українець, б/п, освіта нижча, одружений. До арешту був молодшим командиром 103 гаубичного артилерійського полку в м.Воронiж. Арештований 30 липня 1940 р. Засуджений 18 грудня 1940 р. військовим трибуналом 30 стрілецького корпусу за ст. 58^{10} ч.1 КК РРФСР до 6 р. ВТТ з пораженням у правах на 3 р. Реабілітований 11 березня 1997 р. Черкаською обл. прокуратурою.

ГУДІЙ Мелентій Іванович, 1880 р. н., уродженець Канівського р-ну Черкаської обл., мешканець м.Сміла. Українець, б/п, освіта нижча, одружений. До арешту працював слюсарем у депо. Арештований 27.09. 1938 р. Засуджений лінійним судом Одеської залізниці до 10 р. за ст. 54-10 КК УРСР. Реабілітований 04.03.1992 р. прокуратурою Черкаської обл.

ГУДЬКО Іван Олексійович, 1911 р. н., уродженець с.Зіньків Полтавської обл., мешканець м.Тальне Черкаської обл. Українець, б/п, освіта вища, одружений. До арешту працював учителем хімії Тальнівського с/г технікуму. Арештований 24 серпня 1945 р. Засуджений 20 червня 1946 р. військовим трибуналом військ МВС до 10 р. ВТТ за ст.54^{1} "а", ст.54^{11} КК УРСР. Реабілітований 9 травня 1992 р. прокуратурою Черкаської обл.

ГУЗІЙ Євгенія Яківна, 1920 р. н., уродженка с.Розсохуватка Катеринопільського р-ну, мешканка м.Ватутіне. Українка, б/п, освіта 7 класів, одружена. Арештована 2 лютого 1953 р. Засуджена 27 лютого 1953 р. вироком Київського обл. суду на 25 р. позбавлення волі з пораженням у правах на 5 р. та конфіскацією майна за ст.54-10 ч.2. Реабілітована Пленумом Верховного Суду УРСР 16 червня 1989 р.

ГУЗНЯ Олександр Семенович, 1908 р. н., уродженець і мешканець м.Золотоноша Черкаської обл. Українець, б/п, освіта початкова, одружений. До арешту був червоноармійцем 3-ї дивізії 1026 АП. Арештований 24 листопада 1942 р. Засуджений 1 січня 1942 р. військовим трибуналом 1-ї стрілецької дивізії за ст.19-58-8, ст. 54^{10} ч.2 КК УРСР до 10 р. позбавлення волі з пораженням у правах на 3 р. Реабілітований 13 квітня 1999 р. прокурором Черкаської обл.

ГУЗЬ Володимир Петрович, 1921 р. н., уродженець м.Житомир. Українець, б/п. освіта 7 класів, неодружений. До арешту служив у 105 етапно-загороджувальній комендатурі. Арештований 22.03.1945 р. Засуджений 06-07.07.1946 р. ВТ Одеського ВО до 15 р. ВТТ з пораженням у правах на 5 р. за ст. 54-1 "а", 54-11 КК УРСР. Реабілітований 06.04. 1999 р. прокурором Черкаської обл.

ГУЙВАН Лука Семенович, 1922 р. н., уродженець Маньківського р-у. Українець, член ВЛКСМ, освіта 9 класів, неодружений. Червоноармієць 465 окремого батальйону зв'язку 2-ї гвардійської стрілецької дивізії. 08.12.1942 р. арештований. 18.12.1942 р. ВТ 2-ї гвардійської окремої стрілецької дивізії виправданий, справу припинено.

ГУК Анатолій Конопович, 1916 р. н., уродженець і мешканець с.Сердюківка Смілянського р-ну Черкаської обл. Українець, б/п, освіта 7 класів, одружений. До арешту був командиром відділення 812 СП 304 СД. Арештований 18.09.1942 р. Засуджений 21.09.1942 р. ВТ 304 СД Сталінградського фронту до 10 р. за ст. 58-10 ч.2 КК РРФСР. Виправданий 09.11.1942 р. ВТ Донського фронту.

ГУЛЬКО Григорій Петрович, 1904 р. н., уродженець с.Кисляк Гайсинського р-ну Вінницької обл., мешканець с.Полянецьке Уманського р-ну Черкаської обл. Українець, б/п, освіта 3 класи гімназії, одружений. До арешту працював робітником на цегеляному заводі ст.Умань. Арештований 8 березня 1938 р. Засуджений 13 листопада 1938 р. лінійним судом Одеської залізниці за ст. 54^{10} КК УРСР до 10 р. позбавлення волі з пораженням у правах на 5 р. Реабілітований 21 вересня 1991 р. прокуратурою Черкаської обл.

ГУЛЬКО Іон Ісакович, 1891 р.н., уродженець і мешканець с. Скибин Жашківського р-ну. Українець, б/п, освіта 3 класи, одружений, водій колгоспу с. Скибин. Арештований 27.11.1937 р. Засуджений 21.01.1938 р. спец. колегією Київського обл. суду за ст. 54-10 ч.1 КК УРСР до 4 р. ВТТ з пораженням у правах на 2 р. Реабілітований 08.12. 1989 р. пленумом Верховного Суду УРСР.

ГУЛЬЧЕНКО Василь Макарович, 1910 р. н., уродженець с.Паланочка Маньківського р-ну Черкаської обл. Українець, б/п, освіта нижча, одружений. До арешту служив у в/ч 1168. Арештований 29.10. 1941 р. Засуджений 23.07.1942 р. ВТ Саратовського гарнізону до 5 р. позбавлення волі за ст. 19 та 58-8 КК РРФСР. Реабілітований 21.09. 1998 р. прокуратурою Черкаської обл.

ГУМАНЕНКО Павло Мартинович, 1885 р. н., уродженець і мешканець с.Сунки Смілянського р-ну Черкаської обл. Українець, б/п, малописьменний, без певних занять, одружений. Арештований 09.02. 1938 р. Засуджений 09.05.1938 р. спец. колегією Київського обл. суду за ст. 54-10 ч.1 КК УРСР до 5 р. позбавлення волі у ВТТ. 30.09.1965 р. судовою колегією Верховного Суду УРСР реабілітований.

ГУМЕНЮК Митрофан Федорович, 1916 р. н., уродженець і мешканець с.Водяники Звенигородського р-ну Черкаської обл. Українець, б/п, освіта нижча, одружений, машиніст. Арештований 15 березня 1944 р. Засуджений 19 листопада 1944 р. Військовим трибуналом Київської обл. за ст.54-1 "б" КК УРСР. Реабілітований 26 грудня 1999 р. прокуратурою Черкаської обл.

ГУНЬ Василь Калинович, 1907 р.н., уродженець с. Мельниківка, Смілянського р-ну, Черкаської обл. Українець, б/п, малописьменний, одружений, працівник 8-ї будівельної дільниці. Арештований 27.10. 1947 р. Засуджений 14.01.1948 р. ВТ Одеської залізниці за ст. 54-10 ч.1 КК УРСР до 7 р. з пораженням у правах на 3 р. 22.03.1990 р. реабілітований судовою колегією Верховного Суду УРСР.

ГУНЬКО Костянтин Юрійович, 1904 р. н., уродженець с.Владиславчик Монастирищенського р-ну Черкаської обл. Українець, б/п, освіта 3 класи, одружений. До арешту був червоноармійцем 982 СП. Арештований 11.12.1941 р. Засуджений 14.12.1941 р. ВТ 275 СД до ВМП з конфіскацією майна за ст.ст. 18 і 54-1 "б" КК УРСР. Вирок приведений у виконання 20.12.1941 р. Реабілітований 07.06.1999 р. прокуратурою Черкаської обл.

ГУРА Василь Давидович, 1905 р. н., уродженець і мешканець с. Прохорівка Канівського р-ну Черкаської обл. Українець, б/п, освіта нижча, одружений. До арешту працював колгоспником. Арештований 31 жовтня 1949 р. Засуджений 21 грудня 1949 р. військовим трибуналом Полтавського

гарнізону за ст. 54-1 "а" КК УРСР до 10 р. ВТТ з пораженням у правах на 5 р. та конфіскацією майна. Реабілітований 31 липня 1997 р. прокурором Черкаської обл.

ГУРА Макар Федорович, 1899 р. н., уродженець і мешканець с.Матвіївка Золотонівського р-ну Черкаської обл. Українець, б/п, малописьменний, одружений. До арешту працював ветсанітаром у колгоспі. Арештований 18.02.1938 р. Засуджений 11.05.1939 р. Полтавським обл. судом до 6 р. ВТТ за ст. 54-10 ч.1 КК УРСР. 22.12. 1967 р. Верховним судом УРСР вирок скасовано, справу припинено за відсутністю складу злочину.

ГУРБИЧ Павло Митрофанович, 1905 р. н., уродженець с.Паланка Уманського р-ну Черкаської обл., мешканець с.Вербувака Христинівського р-ну Черкаської обл. Українець, б/п, освіта нижча, одружений. До арешту працював лісником. Арештований 15 березня 1944 р. Засуджений 16 квітня 1945 р. Військовим трибуналом військ НКВС Київської обл. до 10 р. ВТТ з пораженням у правах на 5 р. та конфіскацією майна за ст. 54^{1} "б" КК УРСР. 25 листопада 1955 р. Військовим трибуналом Київського ВО вирок скасовано, справу припинено за недоведеністю звинувачення.

ГУРИНЕНКО Олена Іванівна, 1906 р. н., уродженка с.Червона Слобода Черкаського р-ну, мешканка с.Леськи Черкаського р-ну. Українка, б/п, освіта нижча, одружена. До арешту працювала у колгоспі. Арештована 12 червня 1941 р. Засуджена 17 червня 1941 р. виїзною сесією військового трибуналу військ НКВС Київської обл. до розстрілу за ст.54^{10} ч.2 КК УРСР. Відомостей про виконання вироку немає. 28 грудня 1989 р. Черкаським обл. судом вирок скасовано, справу припинено.

ГУРСЬКИЙ Іван Федорович, 1918 р. н., уродженець і мешканець с. Городецьке Уманського р-ну Черкаської обл. Українець, б/п, освіта 4 класи, одружений, червоноармієць. Арештований 11 вересня 1942 р. Засуджений 19 вересня 1942 р. ВТ 136 стрілецької дивізії до 10 р. за ст. 58-10 ч.2. Помер 7 січня 1943 р. в ув'язненні у Ленінград-ській тюрмі №11. Реабілітований 29 березня 1969 р. ВТ Ленінградського ВО.

ГУРСЬКИЙ Павло Михайлович, 1901 р.н., уродженець і мешканець с.Глибочок Тальнівського р-ну. Українець, б/п, освіта 5 класів, одружений. До арешту працював у колгоспі ім. Ворошилова с.Глибочок. Арештований 09.02.1953 р. Засуджений 20.07.1953 р. ВТ Київського ВО до 25 р. за ст. 54-1 КК УРСР. Реабілітований 17.11.1999 р. прокурором Черкаської обл.

ГУСЄВ Іван Якович, 1910 р.н., уродженець с. Верхня-Сергіївка, Новосергіївського р-ну, Запорізької обл. Росіянин, б/п. освіта 7 класів, одружений, працівник 712 стаціонарних майстерень ВВСЧФ. Арештований 05.02.1943 р. Засуджений 28.03.43 р. ВТ ВВС ЧФ за ст.ст. 19-58-1 "б", 58-10 "2" і 58-11 КК УРСР до 10 р. ВТТ. 16.04.1959 р. ВТ Чорноморського Флоту вирок відмінено.

ГУТНИК Олександр Омелянович, 1908 р. н., уродженець Кам'янського р-ну Черкаської обл. Українець, б/п, освіта 3 класи, одружений, червоноармієць 4 Сталінградського механізованого корпусу 13 бригади 3 батальйону. Арештований 14 серпня 1943 р. Засуджений 26 серпня 1943 р. вироком ВТ 28 армії за ст. 58-1 "б" на 10 р. з пораженням у правах на 5 р. і конфіскацією майна. Реабілітований 22 грудня 1999 р. прокуратурою Черкаської обл.

ГУЦАЛЕНКО Олексій Максимович, 1918 р. н., уродженець с.Чорна Кам'янка Маньківського р-ну Черкаської обл. Українець, б/п, освіта незакінчена вища, неодружений, курсант курсів молодших лейтенантів. Арештований 10 жовтня 1942 р. Засуджений 2 листопада 1942 р. ВТ Ленінградського гарнізону за ст. 58-10 ч. 2 КК РРФСР до 10 р. ВТТ з пораженням у правах на 5 р. і конфіскацією майна. Реабілітований 28 червня 1994 р. військовим прокурором Центрального регіону України.

ГУЦАЛО Василь Йосипович, 1926 р.н., уродженець і мешканець с. Терешки Шполянського р-ну Черкаської обл. Українець, б/п, освіта 7 класів, одружений, столяр Шполянської фабрики. Арештований 27.08. 1952 р. Засуджений 17-19.09.1952 р. Київським обл. судом за ст. ст. 54-10 ч.2, 54-11 КК УРСР до 25 р. Реабілітований 29.12.1989 р. пленумом Верховного Суду УРСР.

ГУЦАЛО Ганна Пилипівна, 1901 р.н., уродженка с. Топильна Шполянського р-ну Черкаської обл., мешканка с. Терешки Шполянського р-ну. Українка, б/п, вдова, малописьменна, колгоспниця. Арештована 27.08.1952 р. Засуджена 17-18.09.1952 р. Київським обл. судом за ст.ст. 54-10 ч.2, 54-11 КК УРСР до 25 р. Реабілітована 29.12.1989 р. пленумом Верховного Суду УРСР.

ГУЦАЛО Любов Йосипівна, 1924 р.н., уродженка і мешканка с. Терешки Цвполянського р-ну Черкаської обл. Українка, б/п, освіта 4 класи, заміжня, колгоспниця. Арештована 27.08.1952 р. Засуджена 17-18.09.1952 р. Київським обл. судом за ст. ст. 54-10 ч.2, 54-11 КК УРСР до 25 р. Реабілітована 29.12.1989 р. пленумом Верховного Суду УРСР.

ГУЦАЛО Павло Савович, 1901 р.н., уродженець с. Сокирини Теплинського р-ну Вінницької обл., мешканець м. Умань. Українець, б/п, освіта незакінчена вища, одружений, агроном. Арештований в травні 1937 р. Засуджений 07.10.1937 р. спец. колегією Київського обл. суду за ст. 54-10 ч.1 КК УРСР до 8 р. ВТТ з пораженням у правах на 5 р. Реабілітований 26.01.1990 р. пленумом Верховного Суду УРСР.

ГУЦАЛО Петро Трохимович, 1913 р.н., уродженець с. Чорна Кам'янка, Маньківського р-ну, Черкаської обл. Українець, б/п, освіта 4 класи, одружений, військовослужбовець понадстрокової служби військово-морського училища. Арештований 22.09.1941 р. Засуджений 26.09.1941 р. ВТ Чорноморського Флоту за ст. 58-10 ч.2 КК УРСР до розстрілу. 22.03.1990 р. реабілітований рішенням військової колегії Верховного Суду УРСР.

ГУЦОЛЕНКО Іван Євменович, 1889 р.н., уродженець с. Чорна Кам'янка, Маньківського р-ну, Черкаської обл. Українець, б/п, письменний, неодружений. Арештований 18.12.1937 р. Засуджений Київським обл. судом до 5 р. ВТТ за ст. 54-10 КК УРСР. Реабілітований 30.08.1993 р. Генпрокуратурою України.

ГУЩЕНКО Петро Микитович, 1901 р. н., уродженець і мешканець с.Єлизаветівка Черкаського р-ну. Українець, б/п, малописьменний, одружений. До арешту не працював. Арештований 8 липня 1941 р. Засуджений 12 липня 1941 р. військовим трибуналом Прикордонної і Внутрішньої охорони УРСР по Київській обл. до розстрілу за ст.54^{10} ч.2 КК УРСР. Відомостей про виконання вироку немає. 30 листопада 1989 р. президією Черкаського обл. суду вирок скасовано, справу припинено за відсутністю складу злочину

Д

ДЯКУН Василь Семенович, 1919 р. н., уродженець с.Хлистунівка Городищенського р-ну. Українець, б/п, освіта 6 класів, одружений. До арешту був червоноармійцем 2 кулеметної роти 181 СП 291 СД. Арештований 1 травня 1942 р. Засуджений 15 травня 1942 р. військовим трибуналом 291 СД до розстрілу за ст. 58^{10} КК УРСР. Вирок виконано 21 травня 1942 р. Реабілітований рішенням військового прокурора Центрального регіону України від 22 березня 1995 р.

ДЯЧЕНКО Корній Мефодійович, 1898 р. н., уродженець с.Новоселиця Катеринопільського р-ну, мешканець с.Красне Катеринопільського р-ну. Українець, б/п, письменний, одружений. До арешту працював робітником на Одеській залізниці. Арештований 7 липня 1941 р. Засуджений 22 серпня 1941 р. військовим трибуналом військ НКВС Харківської обл. за ст. 54-10 КК УРСР до 10 р. позбавлення волі з пораженням у правах на 3 р. 21 грудня 1962 р. Постановою пленуму Верховного Суду вирок відмінено у зв'язку з відсутністю складу злочину.

ДАВИГОРА Федір Оксентійович, 1912 р. н., уродженець м.Кривий Ріг. Українець, б/п, малописьменний, одружений. До арешту був червоноармійцем 6 гв. стрілецької дивізії. Арештований 26 вересня 1942 р. Засуджений 3 листопада 1942 р. військовим трибуналом 6 гв. дивізії до 10 р. ВТТ з пораженням у правах на 5 р. за ст.58^{10} ч.2 КК РРФСР. Реабілітований 22 червня 1994 р. військовим прокурором Центрального гарнізону.

ДАВИГОРОВ Ілля Єлисейович, 1908 р. н., уродженець с. Вел. Севастьянівка Христинівського р-ну, мешканець м.Ленінград, вул Радянська 5, кв. 9. Українець, б/п, освіта 2 класи, одружений. До арешту був червоноармійцем 48 запасного стрілецького полку. Арештований 9 серпня 1942 р. Засуджений 15 жовтня 1942 р. військовим трибуналом 5 району авіабазування за ст. 58-12 КК РРФСР до 7 р. ВТТ з пораженням у правах на 3 р. Реабілітований 31 січня 1995 р. військовою прокуратурою Центрального регіону України.

ДАВИДЕНКО Єлизавета Тимофіївна, 1911 р. н., уродженка і мешканка с.Богдани Золотоніського р-ну Черкаської обл. Українка, б/п, освіта початкова, неодружена. До арешту

була колгоспницею. Арештована 5 квітня 1945 р. Засуджена 20 червня 1945 р. військовим трибуналом військ НКВС Полтавської обл. до 10 р. позбавлення волі в ВТТ, з ураженням у правах на 5 р. та конфіскацією майна за ст. 54[10] ч.2 КК УРСР. Реабілітована 20 грудня 1991 р. прокурором Черкаської обл.

ДАВИДЕНКО Іван Степанович, 1912 р. н., уродженець і мешканець с.Мала Смілянка Смілянського р-ну. Українець, б/п, освіта нижча, неодружений. Арештований 13.09.1929 р. Засуджений 28.03.1930 р. Шевченківським окружним судом до 3 р. умовно за ст. 54-9 КК УРСР. 28.12.1989 р. Черкаським обл. судом вирок скасовано, справу припинено.

ДАВИДЕНКО Петро Павлович, 1918 р. н., уродженець с.Кочубіївка Уманського р-ну Черкаської обл. Українець, член ВЛКСМ, освіта 6 класів, неодружений. До арешту служив у 2 погранполку військ НКВС. Арештований 17.05.1942 р. Засуджений 05.06.1942 р. ВТ військ НКВС по охороні тилу 57 Армії до розстрілу за ст. 206-22 КК УРСР (заочно). Виправданий 25.09.1942 р. військовою колегією Верховного Суду УРСР.

ДАВИДЕНКО Федір Васильович, 1915 р. н., уродженець с.Демки Драбівського р-ну Черкаської обл. Українець, б/п, освіта 4 класи, не одружений. До арешту був червоноармійцем (до ЧА– лісорубом). Арештований 1 травня 1942 р. Засуджений 8 травня 1942 р. військовим трибуналом 71 СД за ст. 19, 58-1 "б" КК РРФСР до ВМП. Розстріляний 8 травня 1942 р. Реабілітований 26 грудня 1996 р. прокуратурою Черкаської обл.

ДАВИДЕНКО-ПАЦЮНОВА Леоніда Олександрівна, 1891 р. н., уродженка с.Мліїв Городищенського р-ну Черкаської обл., мешканка м.Чигирин. Росіянка, б/п, середня педагогічна освіта, одружена. До арешту працювала вчителем початкових класів Чигиринської школи №1. Арештована 12 травня 1944 р. Засуджена 19 вересня 1944 р. військовим трибуналом військ НКВС Кіровоградської області до 10 р. позбавлення волі та ураженням у правах на 5 р. за ст. 54[10] ч.2 КК УРСР. Реабілітована 20 грудня 1991 р. Черкаською обл.прокуратурою.

ДАНИК Федір Микитович, 1912 р. н., уродженець с.Чапаївка Золотоніського р-ну Черкаської обл.Українець, б/п, освіта 4 класи, не одружений. До арешту був червоноармійцем 4 застави 15 прикордонного загону УПВО НКВС БРСР. Арештований 12 серпня 1935 р. Засуджений 10 вересня 1935 р. виїзною сесією військового трибуналу ПВО БРСР до 4 р. позбавлення волі за ст. 72 "а" КК БРСР. Білоруський військовий суд 4 квітня 1996 р. відмінив вирок, справу припинено у зв'язку з відсутністю складу злочину.

ДАНИЛЕЙЧЕНКО Яків Гаврилович, 1902 р. н., уродженець і мешканець ст.Знам'янка Одеської обл. Українець, б/п, освіта 2 класи училища, одружений. До арешту працював начальником політ. відділення на ст.Христинівка. Арештований 01.10.1937 р. Засуджений 01.04.1938 р. виїзною сесією Військової колегії Верховного Суду СРСР до розстрілу за ст. 54-8, 54-11 КК УРСР. Вирок приведений у виконання 13.04.1938 р. в м.Києві. 10.08.1957 р. Військовою колегією Верховного Суду СРСР вирок скасовано, справу припинено.

ДАНИЛЕНКО Дем'ян Тимофійович, 1924 р. н., уродженець с.Глибочок Тальнівського р-ну Черкаської обл. Українець, б/п, освіта 4 класи, неодружений. До арешту служив у Радянській Армії. Арештований 21.01.1945 р. Засуджений 25.01.1945 р. ВТ 59 гв. стрілецької дивізії до 10 р. ВТТ за ст. 58-1 "б" КК РРФСР. Реабілітований 13.04.1994 р. прокуратурою Черкаської області.

ДАНИЛЕНКО Костянтин Прокопович, 1898 р. н., уродженець с.Синиця Христинівського р-ну, мешканець с.Орадівка Христинівського р-ну. Українець, б/п, освіта 4 класи, одружений. До арешту працював у колгоспі. Арештований 23.12.1945 р. Засуджений 25-26.07.1946 р. ВТ Київського гарнізону до 3 р. ВТТ за ст. 54-3 КК УРСР та по Указу Президії Верховної Ради СРСР від 07.07.1945 р. по амністії від покарання звільнити. 12.08.1946 р. ВТ Київського гарнізону справу припинено та 04.09.1946 р. з-під варти звільнений.

ДАНИЛЮК Вільгельміна Фердінандівна, 1896 р. н., уродженка с. Мелиновиці Волинської обл., мешканка м. Черкаси, вул. Шевченка 151. Німкеня, б/п, освіта 3 класи, заміжня. До арешту була асенізатором районної малярійної станції м.Черкаси. Арештована 27 червня 1941 р. Засуджена 10 листопада 1941 р. Верховним Судом Татарської АРСР за ст. 58-10 ч.1 КК РРФСР до 10 р. ВТТ. Реабілітована 13 червня 1990 р. Верховним Судом РРФСР.

ДАНИЛЬЧЕНКО Євфим Федорович, 1909 р. н., уродженець с.Берестовець Уманського р-ну Черкаської обл., мешканець с.Верхнячка Христинівського р-ну Черкаської обл. Українець, б/п,

освіта 4 класи, неодружений. До арешту працював на цукрозаводі. Арештований 06.11.1935 р. за ст. 56-25 КК УРСР. 22.06.1936 р. Київським обл. судом виправданий.

ДАНИЛЬЧЕНКО Іван Ілліч, 1921 р. н., уродженець м.Корсунь-Шевченківський, Черкаської обл. Українець, б/п, освіта середня, неодружений. До арешту був військовослужбовцем. Арештований 15.11.1945 р. Засуджений 30.03.1946 р. ВТ 5 Армії до 8 років з пораженням у правах на 3 р. за ст. 58-10 ч.2, 58-2 КК РРФСР. Визначенням ВТ Далекосхідного ВО 02.01.1957 р. вирок від 30.03.1946 р. скасовано, справу припинено за відсутністю складу злочину.

ДАНИЛЬЧЕНКО Михайло Федорович, 1889 р. н., уродженець і мешканець с.Берестовець Уманського р-ну Черкаської обл. Українець, б/п, освіта нижча. До арешту працював у колгоспі. Арештований 05.11.1935 р. Засуджений 22.08.1936 р. спец. колегією Верховного Суду УРСР до 5 р. за ст. 54-10 ч.1 КК УРСР. Пленумом Верховного Суду УРСР від 20.04.1990 р. справу припинено.

ДАНИЛЬЧЕНКО Юхим Ульянович, 1900 р. н., уродженець с. Моринці Звенигородського р-ну Черкаської обл., мешканець м. Умань. Українець, б/п, освіта вища педагогічна, одружений, начальник адміністративно-господарського відділу Уманьторгу. Арештований 28 лютого 1946 р. Засуджений 20 листопада 1946 р. ВТ військ МВС Київської обл. за ст. 54-1 "а" до 10 р. ВТТ з пораженням у правах на 5 р. і конфіскацією майна. 15 листопада 1953 р. Ухвалою ВТ Київського ВО вирок ВТ військ МВС Київської обл. відмінено. Реабілітований 25 грудня 1991 р. прокурором Черкаської обл.

ДАНЬКО Опанас Васильович, 1907 р. н., уродженець с.Верещаки Лисянського р-ну. Українець, б/п, освіта початкова, одружений. До арешту був командиром відділення 108 СД. Арештований 04.08. 1945 р. Засуджений 09.11.1945 р. ВТ 308 СД до 10 р. ВТТ. Військовим трибуналом Прикарпатського ВО 26.12.1967 р. вирок скасовано за відсутністю складу злочину.

ДАРІЄНКО Кіндрат Лаврович, 1885 р. н., уродженець та мешканець с.Дмитрушки Уманського р-ну. Українець, б/п, малописьменний, одружений, робітник. Арештований 19.10.1937 р. Засуджений 30.03.1939 р. виїзною сесією Київського обл. суду до 3 р. за ст. 54-10 КК УРСР. Реабілітований 29.06.1990 р. прокурором Черкаської обл.

ДАХНО Марк Омелянович, 1892 р. н., уродженець і мешканець с.Піщане Золотоніського р-ну. Українець, б/п, освіта початкова, неодружений, непрацюючий. Арештований 18 серпня 1951 р. Засуджений 19 жовтня 1951 р. Полтавським обл. судом за ст. 54-10 ч.2, 54-11, 69 ч.2 КК УРСР до 25 р. позбавлення волі. Реабілітований 19 червня 1992 р. прокурором Черкаської обл.

ДАХНО Пелагея Омелянівна, 1898 р. н., уродженка та мешканка с.Піщане Золотоніського району. Українка, б/п, малописьменна, не- одружена. До арешту була безробітна. Арештована 25 січня 1952 р. Засуджена 10 квітня 1952 р. Полтавським обл. судом за ст. ст. 54-10 ч.2, 54-11 КК УРСР до 25 р. ВТТ з пораженням у правах на 5 р. і конфіскацією майна. Судовою колегією Верховного Суду УРСР 24.06.1955 р. вирок зменшено до 7 р. Покарання відбувала у Мінеральному таборі ст. Інта Комі АРСР. Звільнена 03.07.1956 р. за рішенням комісії Пленуму Верховного Суду СРСР по Кемеровському облупр. ВТТ та Сибірському ВТТ. Реабілітована 12 вересня 1995 р. прокуратурою Черкаської обл.

ДАЦЕНКО Стратон Федосійович, 1902 р. н., уродженець і мешканець с.Зелений Ріг Маньківського р-ну Черкаської обл. Українець, б/п, письменний, одружений. До арешту працював у колгоспі. Арештований 12.02.1937 р. Засуджений 16.07.1937 р. спец. колегією Київського обл. суду до 5 р. ВТТ з пораженням у правах на 3 р. за ст. 54-10 ч.1 КК УРСР. Реабілітований 23.10.1992 р. Генеральною прокуратурою України.

ДАЦЕНКО Федір Павлович, 1903 р. н., уродженець с. Козацьке Звенигородського р-ну Черкаської обл. Українець, б/п, малописьменний, одружений, рядовий 8 роти 288 стрілецького полку. Арештований 06.03. 1944 р. Засуджений 12.05.1994 р. військовим трибуналом військ НКВС за ст. 54-1 "а" КК УРСР до 20 р. ВТТ. Реабілітований 18.05.1944 р. прокуратурою Черкаської обл.

ДАШКОВСЬКИЙ Михайло Прокофійович, 1925 р. н., уродженець с.Бурти Шполянського р-ну, мешканець м.Шпола. Українець, б/п, освіта 6 класів, одружений. До арешту працював трактористом Шполянської МТС. Арештований 16.08.1949 р. Засуджений 18.10.1949 р. ВТ гарнізону м.Київ до 10 р. ВТТ з пораженням у правах на 5 р. за ст. 54-1 "а". 04.05.1955 р. ВК

Верховного Суду СРСР строк зменшений до 6 р. Реабілітований 10.06.1998 р. прокуратурою Черкаської обл.

ДВІРНИЙ Марк Терентійович, 1883 р. н., уродженець і мешканець с.Ліхоліти Чорнобаївського р-ну Черкаської обл. Українець, б/п, освіта нижча, одружений. До арешту працював у колгоспі. Арештований 20.10.1937 р. Засуджений 03.04.1939 р. виїзною сесією Полтавського обл. суду до 10 р. ВТТ з пораженням у правах на 5 р. за ст. 54-10 ч.1. КК УРСР. 17.08.1939 р. колегією Верховного суду УРСР строк зменшений до 5 р. Реабілітований 02.07.1993 р. прокурором Черкаської обл.

ДВІРНИЙ Олексій Герасимович, 1897 р. н., уродженець і мешканець с.Васютинці Чорнобаївського р-ну Черкаської обл. Українець, б/п, освіта 4 класи, одружений. До арешту працював головою ревкомісії колгоспу. Арештований 30.10.1937 р. 01.08.1938 р. спец. колегією Полтавського обл. суду справу припинено.

ДВОРОВИЙ Микита Антонович, 1910 р. н., уродженець і мешканець с.Воронівка Городищенського р-ну. Українець, освіта нижча, неодружений. До арешту навчався у школі. Арештований 23.03.1928 р. Засуджений 05.12.1928 р. Надзвичайною сесією Верховного Суду УРСР до 1,5 р. за ст. 54-11 КК УРСР. Реабілітований 19.10.1991 р. прокуратурою Черкаської обл.

ДЕГТЯРЕНКО Павло Юхимович, 1900 р. н., уродженець і мешканець с. Дмитрівка Золотоніського р-ну Черкаської обл. Українець, б/п, освіта початкова, одружений, колгоспник. Арештований 15 грудня 1937 р. Засуджений 29 березня 1938 р. Полтавським обл. судом за ст.54-10 ч.1 до 6 р. ВТТ з пораженням у правах на 3 р. Реабілітований 29 квітня 1993 р. заступником Генпрокурора України.

ДЕЛІКАТНИЙ Яків Максимович, 1901 р. н., уродженець і мешканець с. Нова-Буда Корсунь-Шевченківського р-ну Черкаської обл. Українець, б/п, освіта середня-спеціальна (технікум садівництва і огородництва), одружений, працював вчителем в с. Буда-Вороб'ївська. Арештований 12 грудня 1946 р. Засуджений 11 вересня 1947 р. Київським обл. судом по ст. 54-10 ч.2 КК УРСР до 10 р. ВТТ з пораженням у правах на 5 р. і конфіскацією майна. Реабілітований 18 липня 1992 р. прокурором Черкаської обл.

ДЕМ'ЯНОВ Іван Павлович, 1906 р. н., уродженець с.Дереньківець Корсунь-Шевченківського р-ну Черкаської обл. Росіянин, б/п, освіта середня-технічна, одружений. До арешту був командиром відділення транспортної роти в/ч 8005. Арештований 10.08.1942 р. Засуджений 11.09.1942 р. ВТ до 10 р. з пораженням у правах на 5 р. і конфіскацією майна за ст.58-10 ч.2 КК РРФСР. Виправданий 24.11. 1989 р. військовою колегією Верховного суду СРСР.

ДЕМЕНЧУК Кирило Описимович, 1918 р. н., уродженець і мешканець с. Тальянки Тальнівського р-ну Черкаської обл. Українець, б/п, освіта 7 класів, одружений, колгоспник. Арештований 21 липня 1948 р. Засуджений 18 квітня 1949 р. ВТ Київського ВО за ст. 54-1 "б" КК УРСР до 15 р. ВТТ з пораженням у правах на 5 р. і конфіскацією майна. 20 червня 1956 р. ВС СРСР вирок відмінив і справу за відсутністю складу злочину.

ДЕМЕШКО Яків Гаврилович, 1880 р. н., уродженець с.Синьооківка Золотоніського р-ну Черкаської обл., мешканець м. Золотоноша. Українець, б/п, освіта 2 класи, одружений. До арешту працював машиністом на заводі. Арештований 21 лютого 1941 р. Засуджений 24 квітня 1941 р. Полтавським обл. судом за ст. 54-10 до 5 р. позбавлення волі. Помер 17 серпня 1942 р. Реабілітований 25 липня 1991 р. прокуратурою Черкаської обл.

ДЕМИДЕНКО Данило Платонович, 1897 р. н., уродженець і мешканець с.Москаленки Чорнобаївського р-ну. Українець, б/п, освіта нижча, одружений. До арешту працював теслею. Арештований 29.10. 1937 р. Засуджений 09.04.1938 р. Полтавським обл. судом до 6 р. ВТТ за ст.54-10 ч.1 КК УРСР. Реабілітований 09.04.1992 р. Генпрокуратурою України.

ДЕМИДЕНКО Іван Прокопович, 1926 р. н., уродженець с. Москаленки Чорнобаївського р-ну Черкаської обл., мешканець м. Орел. Українець, б/п, освіта 8 класів, неодружений, радист-метеонаглядач в/ч 10317. Арештований 13 січня 1950 р. Засуджений 14 березня 1950 р. ВТ в/ч 56705 за ст. 58-10 ч.1 КК РРФСР на 10 р. ВТТ с пораженням у правах на 5 р. Реабілітований 26 березня 1992 р. військовим прокурором МВО згідно зі ст. 3 п. "а", 5 п. "а", 8 повністю.

ДЕМИТРАЖ Василь Описимович, 1911 р. н., уродженець с.Балаклея Смілянського р-ну Черкаської обл. Українець, б/п, письменний, одружений. Арештований 25.11.1941 р. Засуджений

15.12.1941р. ВТ Куйбишевського гарнізону до 10 р. ВТТ за ст. 58-10 ч.1 КК РРФСР. Реабілітований 10.10.1989 р. ВТ Приволзького ВО.

ДЕМЧЕНКО (ЄФИМЕНКО) Катерина Павлівна, 1924 р. н., уродженка с. Рацеве Чигиринського р-ну Черкаської обл., мешканка на території в/ч 5362. Українка, освіта середня, заміжня, на утриманні чоловіка. Арештована 27.12.1948 р.Засуджена 09.12.49 р. Кіровоградським обл. судом за ст.ст. 54-3, 54-2 до 10 р. ВТТ з пораженням у правах на 5 р. 30.03.1967 р. Верховним Судом СРСР вирок скасовано, справу закрито за відсутністю складу злочину.

ДЕМЧЕНКО Іван Гнатович, 1891 р. н., уродженець і мешканець с.Підставки Золотоніського р-ну Черкаської обл. Українець, б/п, закінчив сільгоспучилище, одружений, хлібороб. Арештований 8 березня 1929 р. Засуджений 27 червня 1929 р. надзвичайною сесією Шевченківського окружного суду за ст. 54-10 до 3 р. Реабілітований 27 листопада 1991 р. прокуратурою Черкаської обл.

ДЕМЧЕНКО Никифор Омелянович, 1914 р. н., уродженець с.Васильків Шполянського р-ну Черкаської обл., мешканець с.Іскрене Шполянського р-ну. Українець, б/п, освіта нижча, одружений. До арешту працював у колгоспі. Арештований 16.08.1949 р. Засуджений 18.11. 1949 р. ВТ гарнізону м.Києва до 15 р. ВТТ з пораженням у правах на 5 р. за ст. 54-1 "а". Реабілітований 10.06.1998 р. прокуратурою Черкаської обл.

ДЕМЧЕНКО Пилип Матвійович, 1886 р. н., уродженець м.Олександрівка Кіровоградської обл., мешканець м.Сміла. Українець, б/п, освіта початкова, одружений. Арештований 26.09.1946 р. Засуджений 06-07.1946 р. ВТ Одеської обл. до 10 р. ВТТ з пораженням у правах на 5 р. за 54-11 КК УРСР. 19.11.1957 р. ВТ Верховного Суду СРСР вирок скасовано, справу припинено.

ДЕМЧЕНКО Степан Онисимович, 1909 р. н., уродженець і мешканець с.Підставки Золотоніського р-ну. Українець, б/п, малописьменний, неодружений. До арешту працював у колгоспі. Арештований 25.04.1930 р. Засуджений 28.05.1950 р. сесією Шевченківського окружного суду до 5 р. за ст. 56-19 КК УРСР. 28.09.1980 року президією Черкаського обл. суду вирок скасовано, справу припинено за відсутністю складу злочину.

ДЕНЕКАТНА Лідія Олексіївна, 1902 р. н., уродженка і мешканка с.Межиріччя Канівського р-ну Черкаської обл. Українка, б/п, освіта середня, заміжня, до арешту не працювала. Арештована 29.02.1944 р. Засуджена 07.07.1944 р. ВТ Черкаського гарнізону до 20 р. ВТТ з пораженням у правах на 5 р. за ст. 54-1 "а" КК УРСР. 03.09.1955 р. ВТ Київського ВО вирок скасовано, справу припинено, з-під варти звільнений.

ДЕНИСЕНКО Василь Іванович, 1922 р. н., уродженець с.Петрики Городищенського р-ну Черкаської обл. Українець, б/п, освіта вища, неодружений. До арешту був штурманом в/ч 55174. Арештований 04.08.1950 р. Засуджений 11.10.1950 р. ВТ в/ч 55174 до 10 р. за ст. 58-10 ч.1 КК РРФСР. Пленумом Верховного Суду СРСР від 28.08.1963 р. вирок скасовано, з-під варти звільнений.

ДЕНИСЕНКО Іван Тихонович, 1891 р. н., уродженець і мешканець с. Терешки Шполянського р-ну Черкаської обл. Українець, б/п, освіта початкова, непрацюючий. Засуджений 22 листопада 1930 р. судовою Трійкою при колегії ДПУ УРСР за ст. 54-11 КК УРСР на 10 р. 18 червня 1970 р. відмінено постанову судовою Трійкою при колегії ДПУ УРСР, справу закрито президією Черкаського обл. суду.

ДЕНИСЕНКО Іван Якимович, 1891 р. н., уродженець і мешканець с.Бужанка Лисянського р-ну. Українець, б/п, освіта 5 класів, одружений, колгоспник колгоспу "2-а п'ятирічка". Арештований 13 квітня 1946 р. Засуджений 20 липня 1946 р. ВТ Київського гарнізону за ст. 54-1 "а" на 7 р. ВТТ з пораженням у правах на 3 р. Реабілітований 8 червня 1992 р. прокурором Черкаської обл.

ДЕНИСЕНКО Кузьма Лукич, 1897 р. н., уродженець с. Хмільна Канівського р-ну Черкаської обл., мешканець с. Дереньківець Корсунь-Шевченківського р-ну Черкаської обл. Українець, б/п, освіта середня, одружений, сільський вчитель. Засуджений 6 жовтня 1945 р. ВТ Київського гарнізону за ст. 54-10 ч.1 КК УРСР до 10 р. позбавлення волі з пораженням у правах на 5 р. Реабілітований 20 травня 1992 р. прокуратурою Черкаської обл.

ДЕНИСЕНКО Кузьма Якович,1918 р. н., уродженець і мешканець с.Моргунове Городищенського р-ну Черкаської обл. Українець, б/п, освіта середня, одружений, 80 гвардійська стрілецька дивізія. Арештований 20 жовтня 1945 р. Засуджений 14 листопада 1945 р. ВТ

гарнізону радянських військ м.Відня на 15 р. за Указом президії Верховної Ради СРСР від 19 квітня 1940 р. ч.2. 28 травня 1969 р. пленумом Верховного Суду СРСР виправданий.

ДЕНИСЕНКО Федір Сильвестрович, 1915 р. н., уродженець с.Перервинці Драбівського р-ну Черкаської обл. Українець, б/п, освіта 4 класи, неодружений. До арешту працював у колгоспі. Арештований 8 серпня 1937 р. Засуджений 6 лютого 1938 р. спец. колегією Полтавського обл. суду за ст. 54-10 ч.1 КК УРСР до 5 р. з пораженням у правах на 2 р. Реабілітований 11 травня 1990 р. пленумом Верховного Суду УРСР.

ДЕНИСЮК Векла Кузьмівна, 1910 р. н., уродженка і мешканка с.Синиці Христинівського р-ну Черкаської обл. Українка, б/п, малописьменна, заміжня, без певного виду діяльності. Арештована 13.01.1950 р. Засуджена 10.02.1950 р. Київським обл. судом до 25 р. ВТТ з конфіскацією майна за ст.ст. 54-10 ч.2, 54-11 КК УРСР. 25.02.1995 р. Верховним Судом УРСР строк зменшений до 6 р. Реабілітована 28.08.1991 р. прокурором УРСР.

ДЕНЧЕНКО Євген Федорович, 1912 р. н., уродженець м.Катеринослав, мешканець с.Шевченкове Звенигородського р-ну Черкаської обл. Українець, б/п, освіта нижча, неодружений. До арешту навчався у школі. Арештований 14.05.1928 р. Засуджений 05.12.1928 р. надзвичайною сесією Верховного Суду УРСР до 1,5 р. за ст. 54-11 КК УРСР. Реабілітований 14.10.1991 р. прокуратурою Черкаської обл.

ДЕРЕВ'ЯНКО Микола Сергійович, 1920 р. н., уродженець і мешканець с.Ташлик Смілянського р-ну Черкаської обл. Українець, б/п, освіта 5 класів, неодружений. До арешту працював у колгоспі. Арештований 22.03.1939 р. Засуджений 04.09.1939 р. Київським обл. судом до 5 р. з пораженням у правах на 3 р. за ст.ст.54-10, 54-11 КК УРСР. Реабілітований 10.11.1992 р. Генпрокуратурою України.

ДЕРЕВ'ЯНКО Надія Олександрівна, 1926 р. н., уродженка і мешканка с. Косенівка Уманського р-ну Черкаської обл. Українка, б/п, освіта 3 класи, неодружена. Арештована 30 вересня 1953 р. Засуджена 23 жовтня 1953 р. Київським обл. судом за ст. 54-10 ч.2 до 10 р. ВТТ. Реабілітована 26 квітня 1989 р. Постановою пленуму Верховного Суду СРСР.

ДЕРЕВ'ЯНКО Федір Костянтинович, 1874 р. н., уродженець і мешканець с.Ковтуни Золотоніського р-ну Черкаської обл. Українець, б/п, малописьменний. До арешту працював у колгоспі. Арештований 21.07.1937 р. Засуджений 17.10.1937 р. Золотоніським нарсудом до 10 р. ВТТ з пораженням у правах на 3 р. за ст. 54-10 КК УРСР. 23.04. 1939 р. Полтавським обл. судом виправданий, з-під варти звільнений.

ДЕРЕВ'ЯНКО Федір Костянтинович, 1881 р. н., уродженець і мешканець с.Ковтуни Золотоніського р-ну Черкаської обл. Українець, б/п, малописьменний, одружений, хлібороб. Арештований 31 травня 1929 р. Засуджений 12 вересня 1929 р. надзвичайною сесією Шевченківського Окружного Суду на 8 р. за ст. 54-8. Реабілітований 19 листопада 1991 р. прокуратурою Черкаської обл.

ДЕРЕВ'ЯНКО Хома Трохимович, 1888 р. н., уродженець с.Косенівка Уманського р-ну Черкаської обл., мешканець с.Поташ Тальнівського р-ну Черкаської обл. Українець, б/п, малописьменний, одружений, робітник. Арештований 26.05.1994 р. Засуджений 24.07.1944 р. ВТ Київського ВО до 10 р. за ст. 54-1 "а" КК УРСР. Реабілітований 07.02. 1944 р. прокурором Черкаської обл.

ДЕРЕВЕЦЬКИЙ Михайло Іванович, 1920 р. н., уродженець с. Ступичне Катеринопільського р-ну Черкаської обл. Українець, б/п, освіта 7 класів, неодружений. До арешту був червоноармійцем РСЧА. Арештований у квітні 1945 р. Засуджений 12 травня 1945 р. ВТ 110 СД до 5 р. позбавлення волі за ст. 58-10 ч.2. Реабілітований 21 червня 1989 р. ВТ Московського ВО.

ДЕРЕВЕЦЬКИЙ Григорій Карпович, 1893 р. н., уродженець і мешканець с.Ступичне Катеринопільського р-ну Черкаської обл. Українець, б/п, освіта нижча, одружений. До арешту працював агентом по заготівлі сільськогосподарської продукції. Засуджений 25 жовтня 1944 р. ВТ КВО за ст. 54-1 "б" КК УРСР до 10 р. ВТТ. Реабілітований 3 грудня 1999 р. прокуратурою Черкаської обл.

ДЕРКАЧ Леонід Демидович, 1927 р. н., уродженець с.Юрківка Звенигородського р-ну Черкаської обл. Українець, б/п, освіта нижча, неодружений. До арешту був військовослужбовцем в/ч 20300. Арештований 22 серпня 1949 р. Засуджений 22 жовтня 1949 р. ВТ в/ч 19295 до 7 р. позбавлення волі

з пораженням у правах на 3 р. за ст. 67 ч.1 КК АрмРСР. 21 жовтня 1953 р. військовою колегією Верховного Суду вирок зменшено до 5 років ВТТ. 11 травня 1988 р. пленум Верховного Суду вирок відмінив, справу закрито у зв'язку з відсутністю складу злочину.

ДЕРКАЧ Леонтій Кіндратович, 1919 р. н., уродженець Чорнобаївського р-ну. Росіянин, б/п, освіта 7 класів, неодружений. До арешту був червоноармійцем 2 стрілецької роти 1065 стрілецького полку. Порушено кримінальну справу в листопаді 1941 р. Засуджений 28 листопада 1941 р. ВТ 7 окремої армії до розстрілу за ст. 58[1] "б" КК УРСР (заочно) з конфіскацією майна. Реабілітований 30 листопада 1991 р. прокурором Черкаської обл.

ДЕРНОВИЙ Іван Іванович, 1909 р. н., уродженець с. Чмирівка Чигиринського р-ну. Українець, б/п, освіта початкова, одружений. Арештований 10 вересня 1934 р. Засуджений 11 лютого 1935 р. Київським ВТ ОДПУ УРСР за ст. 54-10 ч.1 КК УРСР до 4 р. ВТТ. 31 липня 1989 р. ВТ Київського ВО вирок від 11 лютого 1935 р. відмінено, справу припинено.

ДЕРНОВИЙ Петро Юхимович, 1919 р. н., уродженець с.Чичиркозівка Звенигородського р-ну Черкаської обл., мешканець м.Челябінськ. Українець, б/п, середня освіта, неодружений. До арешту був лейтенантом, командиром взводу 5 батальйону 7 запасного танкового полку 7 запасної танкової бригади. Арештований 28 вересня 1943 р. Засуджений 19 листопада 1943 р. ВТ Челябінського гарнізону до 7 р. позбавлення волі з пораженням у правах на 3 р. та позбавленням військового звання "лейтенант" за ст. 58[10] ч.2 КК РРФСР. Реабілітований 8 серпня 1989 р. ВТ Приволзького ВО.

ДЕРНОВИЙ Степан Антонович, 1916 р. н., уродженець і мешканець с.В.Яблунівка Смілянського р-ну Черкаської обл. Українець, б/п, освіта 7 класів, одружений. До арешту працював у колгоспі. Арештований 17.05.1944 р. 30.10.1944 р. ВТ Черкаського гарнізону виправданий.

ДЖЕВАГА Семен Сидорович, 1904 р. н., уродженець с.Ятранівка Уманського р-ну Черкаської обл. Українець, б/п, освіта 2 класи, одружений. До арешту був червоноармійцем окремої караульної роти при складі ОБТ № 376. Арештований 31 серпня 1941 р. Засуджений 1 вересня 1941 р. ВТ Московсько-Київської залізниці за ст. 58-10 ч.2 КК РРФСР до розстрілу. Реабілітований 1 вересня 1990 р. прокуратурою Черкаської обл.

ДЖЕВАГА Фотій Гнатович, 1898 р. н., уродженець і мешканець с.Ятранівка Уманського р-ну Черкаської обл. Українець, б/п, освіта початкова, одружений, хлібороб. Арештований 30 травня 1937 р. Засуджений 8 жовтня 1937 р. спец. колегією Київського обл. суду по ст. 54-10 ч.1 КК УРСР до 5 р. позбавлення волі в ВТТ з пораженням у правах на 3 р. Реабілітований 27 червня 1989 р. ухвалою Судової Колегії Верховного Суду УРСР.

ДЖУЛАЙ Павло Петрович, 1895 р. н., уродженець і мешканець м.Городище. Українець, б/п, освіта середня, одружений. До арешту працював секретарем райкому профспілок м.Городище. Арештований 10.07.1922 р. Засуджений 18.01.1923 р. виїзною сесією Київського рев. трибуналу до 8 р. за ст. 58 КК УРСР. 09.09.1924 р. Президією ВУЦВК строк зменшено до 4 р. ВТТ. Реабілітований 19.09.1991 р. прокуратурою Черкаської обл.

ДЗВОНИК Степан Костянтинович, 1919 р. н., уродженець с.Оситняжка Смілянського р-ну Черкаської обл. Українець, б/п, освіта 7 класів, одружений. До арешту був червоноармійцем 41 полку 84 дивізії. Арештований 10 липня 1941 р. 14 липня 1941 р. ВТ 65 стрілецького корпусу за ст. 58[10] КК РРФСР виправданий.

ДЗЕВЕЛЮК Григорій Йосипович, 1903 р. н., уродженець ст.Авдіївка Донецької залізниці, мешканець м.Христинівка. Українець, б/п, освіта нижча, одружений. До арешту працював електромонтером на ст.Христинівка. Арештований 21.10.1938 р. Засуджений 17.12.1940 р. лінійним судом Південно-Західної залізниці до 5 р. ВТТ за ст. 54-10 КК УРСР. 12.03.1958 р. пленумом Верховного суду вирок скасовано.

ДЗЕРЖИНСЬКИЙ (ДОРОЖИНСЬКИЙ) Максим Іванович, 1898 р. н., уродженець і мешканець м.Умань. Українець, б/п, освіта 2 класи, одружений. До арешту працював завгоспом школи № 10. Арештований 08.06.1950 р. Засуджений 11.11.1950 р. Київським обл. судом до 10 р. ВТТ з пораженням у правах на 5 р. за ст. 54-10 КК УРСР. 07.12. 1967 р. Верховним Судом УРСР вирок скасовано, справу припинено.

ДЗЮБА Іван Давидович, 1918 р. н., уродженець с.В.Бурімка Чорнобаївського р-ну Черкаської обл. Українець, б/п, освіта нижча, одружений. До арешту був червоноармійцем. Арештований 17 липня 1942 р. Засуджений 11 серпня 1942 р. ВТ Західного фронту до 10 р.

ВТТ з пораженням у правах на 5 р. за ст.58[1] "б" КК РРФСР. Реабілітований 8 грудня 1994 р. прокурором Центрального регіону України.

ДЗЮБЕНКО Сергій Савович, 1892 р. н., уродженець і мешканець с.Мудрівка Чигиринського р-ну. Українець, б/п, малописьменний. До арешту працював у колгоспі. Арештований 05.02.1935 р. Засуджений 07.05.1935 р. ВТ Київського ВО за ст. 54-2 КК УРСР до 6 р. Реабілітований 15.10.1991 р. прокуратурою Черкаської обл.

ДИВАК Михайло Карпович, 1893 р. н., уродженець і мешканець смт.Ново-Шрамківка Драбівського р-ну Черкаської обл. Українець, б/п, освіта 3 класи, без певного роду діяльності. Арештований 23.03.1936 р. Засуджений 10.08.1936 р. Харківським обл. судом до 5 р. за ст. 54-10 ч.1 КК УРСР. 28.11.1989 р. судовою колегією Верховного Суду СРСР вирок скасовано.

ДИДНЯК Іван Васильович, 1918 р. н., уродженець с.Матвіївка Миколаївського р-ну Миколаївської обл. Українець, б/п, освіта 3 класи. До арешту був червоноармійцем 120 м/л мінометної батареї 520 стрілецького полку. Арештований 23 листопада 1942 р. Засуджений 21 вересня 1943 року військовою колегією Верховного Суду СРСР до 10 р. з пораженням у правах на 5 р. за ст. 19-58[1] "б" та 58[11] КК РРФСР. Помер у в'язниці. Реабілітований 26 липня 1994 р. військовою прокуратурою Центрального регіону України.

ДИМСЬКИЙ Ростислав Ростиславович, 1913 р. н., уродженець м.Золотоноша. Росіянин, б/п, освіта 7 класів, одружений. До арешту був червоноармійцем окремого мінометного дивізіону 361 стрілецької дивізії. Арештований 3 грудня 1941 р. Засуджений 10 грудня 1941 р. ВТ 361 стрілецької дивізії до розстрілу за ст. 58[10] ч.2 КК РРФСР. Вирок виконано 11 лютого 1942 р. Реабілітований 22 березня 1995 р. військовою прокуратурою Центрального регіону України.

ДИХТЯРЕНКО Микола Васильович, 1903 р. н., уродженець і мешканець с.Баландине Кам'янського р-ну. Українець, б/п, освіта 3 класи, одружений. До арешту працював конюхом. Арештований 06.05. 1946 р. Засуджений 07.08.1946 р. Кіровоградським обл. судом до 7 р. ВТТ з пораженням у правах на 3 р. за ст. 54-10 КК УРСР. Реабілітований 20.09.1999 р. прокуратурою Черкаської обл.

ДИШЛИК Степан Опанасович, 1909 р. н., уродженець і мешканець с. Халаїдове Монастирищенського р-ну Черкаської обл. Українець, б/п, освіта початкова, одружений, червоноармієць. Арештований 28 липня 1941 р. Засуджений 20 березня 1942 р. виїзною сесією ВТ Семипалатинського гарнізону за ст. 58-10 ч.2 КК РРФСР до розстрілу. Ухвалою військової колегії ВС СРСР 28 квітня 1942 р. вирок ВТ замінено на 8 р. позбавлення волі з пораженням у правах на 3 р. Реабілітований 25 березня 1991 р. військовим прокурором м. Москва.

ДІБРОВА Онуфрій Лук'янович, 1870 р.н., уродженець с.Мельниківка Смілянського р-ну Черкаської обл., мешканець с.Білозір'я Смілянського р-ну Черкаської обл. Українець, б/п, малописьменний, одружений. До арешту працював сторожем. Арештований 19.07.1941 р. Засуджений 24.07.1941 р. виїзною сесією ВТ військ НКВС Київської обл. в м.Сміла до розстрілу за ст.54-10 КК УРСР. 19.10.1989 р. президією Черкаського обл. суду вирок скасовано, справу припинено за відсутністю складу злочину.

ДІВІНСЬКА Віра Семенівна, 1913 р. н., уродженка м.Канів, мешканка м.Харків. Єврейка, б/п, освіта вища, одружена. До арешту працювала лікарем у таборі №258 НКВС. Арештована 28.03.1945 р. Засуджена 21.07.1945 р. ВТ гарнізону м. Харків до 15 р. з пораженням у правах на 5 р. за ст. 54-1 "б". 13.08.1945 р. ВТ Харківського ВО строк зменшений до 10 р. Реабілітована 17.06.1994 р. Черкаською обл. прокуратурою.

ДІДЕНКО Іван Олександрович, 1900 р. н., уродженець с.Водяники Звенигородського р-ну Черкаської обл. Українець, б/п, освіта нижча, одружений. До арешту був червоноармійцем. Арештований 28 жовтня 1941 р. Засуджений 25 грудня 1941 р. ВТ 79 РАБ до ВМП за ст. 58[10] ч.2 КК РРФСР. Військовою колегією Верховного Суду СРСР вирок замінено на 10 р. позбавлення волі з пораженням у правах на 5 р. Реабілітований постановою пленуму Верховного Суду СРСР від 20 червня 1990 р.

ДІДЕНКО Степанида Сергіївна, 1886 р. н., уродженка с. Решітки Канівського р-ну, мешканка с. Ліпляве Канівського р-ну. Українка, б/п, неписьменна, заміжня, селянка. Арештована за ст. 54-10 ч.1 КК УРСР. Засуджена 23.06.1939 р. Полтавським обл. судом заст. 54-10 ч.1 КК

УРСР до 3 р. з пораженням у правах на 1 р. Реабілітована 13.04. 1993 р. прокуратурою Черкаської обл.

ДІДИК Давид Феодосійович, 1888 р. н., уродженець с.Озерище Канівського р-ну. Українець, б/п, малописьменний, одружений, селянин. 16.07.1929 р. арештований. 2.11.1929 р. надзвичайною сесією Шевченківського окружного суду засуджений до 3 р. ув'язнення з конфіскацією майна на 25 крб. 17.02.1994 р. реабілітований прокурором Черкаської обл.

ДІДИК Нестор Петрович, 1861 р. н., уродженець с.Озерище Канівського р-ну. Українець, б/п, неписьменний, одружений, селянин. 16.07.1929 р. арештований. 02.11.1929 р. надзвичайною сесією Шевченківського окружного суду засуджений до 4 р. ув'язнення з конфіскацією майна 17.02.1994 р. реабілітований прокурором Черкаської обл.

ДІЖКОВСЬКИЙ Дмитро Васильович, 1885 р. н., уродженець і мешканець м.Сміла. Українець, б/п, освіта початкова, одружений, працював на залізниці. 26.07.1927 р. арештований. Вироком надзвичайної сесії Шевченківського окружного суду від 11.02.1928 р. засуджений до 10 р. позбавлення волі. Ухвалою надзвичайної сесії Шевченківського окружного суду від 31.07.1929 р. звільнений умовно-достроково. Реабілітований прокурором Черкаської обл. від 01.09.1994 р.

ДІМУР Лука Порфирійович, 1894 р. н., уродженець с. Ганжалівка Лисянського р-ну Черкаської обл. Росіянин, б/п, освіта нижча, одружений. До арешту був червоноармійцем 14 окремого батальйону 34 дивізії військ НКВС. Арештований 31 липня 1943 р. Засуджений 6 грудня 1943 р. ВТ військ НКВС Карагандинської обл. за ст. ст. 58-10 ч.2, 58-2 КК РРФСР до 7 р. ВТТ з пораженням у правах на 3 р. Реабілітований 16 травня 1990 р. ВТ Туркестанського ВО.

ДІНЄШКО Григорій Йосипович, 1914 р. н., уродженець м. Баку Азербайджанської РСР, мешканець с. Малдан Саатлинського р-ну Азербайджанської РСР. Росіянин, б/п, малописьменний, одружений. До арешту був мірошником колгоспу "Пам'ять Леніна"с. Малдан. Арештований 26 вересня 1950 р. Засуджений 19 липня 1951 р. ВТ гарнізону м.Києва за ст. 54-1 "б" КК УРСР до 15 р. Реабілітований 6 липня 1998 р. прокуратурою Черкаської обл.

ДІТЯТЄВ Іван Терентійович, 1914 р. н., уродженець с. Киселівка Катеринопільського р-ну Черкаської обл. Українець, б/п, освіта середня, неодружений, помічник начальника 5 відділення артвідділу 6 Армії. Арештований 7 вересня 1941 р. 26 вересня 1941 р. ВТ в/ч 1080 за ст.ст. 206-7 п. "д", 78 КК УРСР по суду виправданий.

ДІХТЯР Марія Григорівна, 1924 р. н., уродженка с. Мокра Калигірка Катеринопільського р-ну, мешканка с. Лебедин Шполянського р-ну. Українка, б/п, освіта 7 класів, неодружена. До арешту була домогосподаркою. Арештована 1 вересня 1952 р. Засуджена 17-18 вересня 1952 р. Київським обл. судом за ст.ст. 54-10 ч.2, 54-11 КК УРСР до 25 р. постановою пленуму Верховного Суду УРСР від 29 грудня 1989 р. вирок скасовано, справу зупинено.

ДІХТЯРЕЦЬ Леонід Васильович, 1926 р. н., уродженець с.Дзензелівка Маньківського р-ну Черкаської обл. Українець, член ВЛКСМ, освіта 5 класів, неодружений, рядовий військової частини 47076. Арештований 25 листопада 1949 р. Засуджений 8 серпня 1950 р. ВТ військової частини 38798 до 10 р. позбавлення волі по ст.ст. 58-10 ч.1, 58-11. Реабілітований 29 грудня 1976 р. пленумом Верховного Суду СРСР.

ДМИТРЕНКО Володимир Тимофійович, 1892 р. н., уродженець с.Єрки Катеринопільського р-ну Черкаської обл. Українець, б/п, освіта нижча, одружений. До арешту був червоноармійцем запасного полку. Арештований 6 листопада 1941 р. Засуджений 8 листопада 1941 р. ВТ 15 стрілецької дивізії за ст. 16-54-1 "б" КК УРСР до розстрілу. Реабілітований 24 грудня 1996 р. прокуратурою Черкаської обл.

ДМИТРЕНКО Федосій Леонтійович, 1913 р. н., уродженець с.Матусів Шполянського р-ну Черкаської обл. Українець, член ВЛКСМ, освіта 6 класів, неодружений. До арешту був червонофлотцем ЧФ. Арештований 28.08.1936 р. Засуджений 16.10.1936 р. ВТ ЧФ до 3 р. за ст. 58-10 КК УРСР. 25.10.1936 р. ВК Верховного Суду СРСР вирок ВТ від 16.10.1936 р. скасовано, справу припинено, з-під варти звільнено.

ДМИТРУК Василь Іванович, 1904 р. н., уродженець с. Феліксівка Липовецького р-ну Вінницької обл., мешканець м. Шпола. Українець, б/п, освіта 7 класів, одружений, священик. Арештований 2 січня 1946 р. Засуджений 19 квітня 1946 р. ВТ КВО за ст. 54-1 "б" КК УРСР до

10 р. ВТТ з пораженням у правах на 5 р. і конфіскацією майна. Реабілітований 18 липня 1992 р. прокурором Черкаської обл.

ДМИТРУК Сергій Іванович, 1924 р. н., уродженець і мешканець с.Паланка Уманського р-ну Черкаської обл. Українець, б/п, освіта 6 класів, одружений. Арештований 04.06.1952 р. Засуджений 22.07.1952 р. ВТ військ МДБ Київської обл. до 10 р. за ст. 20-54-1 "а" КК УРСР. 25.06.1955 р. ВТ Туркестанського ВО злочин перекваліфіковано на ст. 54-12 КК УРСР з терміном покарання 5 р. Звільнений 06.07.1955 р. Реабілітований 25.12.1994 р. прокуратурою Черкаської обл.

ДМІТРІЄВА Ганна Яківна, 1914 р. н., уродженка м. Дніпропетровськ. Росіянка, б/п, освіта середня медична, одружена. До арешту працювала медсестрою операційно-перев'язувального взводу 310 медсанбату 277 СД. Арештована 20 березня 1943 р. Засуджена ВТ 50 Армії 15 квітня 1943 р. за ст. 58-1 "б" КК РРФСР до 10 р. ВТТ. 9 грудня 1957 р. ухвалою ВТ Північно-Кавказського ВО вирок скасовано, справу припинено за відсутністю складу злочину.

ДОБРАКОВСЬКИЙ Олексій Іванович, 1910 р. н., уродженець і мешканець м.Тальне Черкась-кої обл. Українець, б/п, освіта нижча, неодружений, селянин. Арештований 28 липня 1953 р. Засуджений вироком судової колегії з кримінальних справ Київського обл.суду від 17 грудня 1953 р. за ст. 54-1 ч.1 КК УРСР до 8 р. позбавлення волі з пораженням у правах на 3 р. Реабілітований ухвалою судової колегії з кримінальних справ Верховного Суду УРСР від 17 липня 19[illegible]

ДОБРИЦЬКИЙ Григорій Дмитрович, 1912 р. н., уродженець м.Умань Уманського р-ну Черкаської обл., мешканець м. Буки Маньківського р-ну Черкаської обл. Українець, б/п, середня освіта, одружений. До арешту був начальником відділу бойової підготовки Букського відділу РайОСО. Арештований 7 серпня 1937 р. Засуджений 25 грудня 1937 р. виїзною сесією військової колегії ВС СРСР до розстрілу з конфіскацією майна за ст. 54^{1} "а", ст. 54^{11} та ст. 54^{8} КК УРСР. Вирок приведений до виконання 26 грудня 1937 р. в м.Києві. Реабілітований 30 серпня 1960 р. військовою колегією ВС СРСР.

ДОБРОВОЛЬСЬКИЙ Іван Йосипович, 1916 р. н., уродженець смт.Катеринопіль Катеринопільського р-ну Черкаської обл., мешканець м.Каунас. Українець, б/п, середня освіта, неодружений. До арешту був лейтенантом, командиром взводу розвідки 27 АП, 5 СД. Арештований 12 лютого 1941 р. Засуджений 3 березня 1941 р. ВТ 16 СК до 6 р. позбавлення волі в ВТТ з пораженням у правах на 3 р. і позбавленням військового звання "лейтенант" за ст. 58^{10} ч.2 КК УРСР. Реабілітований 22 травня 1995 р. військовою прокуратурою Центрального регіону України.

ДОБРОВОЛЬСЬКИЙ Никандр Кирилович, 1900 р. н., уродженець с. Будище Черкаської обл., мешканець м. Сміла. Українець, б/п, освіта початкова, одружений, робітник Черкаського цукрозаводу. Арештований 6 вересня 1954 р. Засуджений Черкаським обл. судом 17 листопада 1954 р. за ст. 54-10 ч.2 до 10 р. позбавлення волі. 31 серпня 1956 р. постановою Президії ВС УРСР вирок обл. суду відмінено, справу припинено.

ДОБРОНОЖЕНКО Микола Ілліч, 1901 р. н., уродженець і мешканець с.Балаклея Смілянського р-ну Черкаської обл. Українець, б/п, малописьменний, одружений, пенсіонер-інвалід. Арештований 13.08. 1937 р. Засуджений 25.03.1938 р. відділенням транспортної колегії Верховного Суду СРСР до 6 р. за ст. 54-10 КК УРСР. Реабілітований 24.07. 1963 р. пленумом Верховного Суду СРСР.

ДОБРОСКОК Василь Пилипович, 1925 р. н., уродженець с.Сагунівка Черкаського р-ну Черкаської обл. Українець, б/п, освіта 7 класів, неодружений. До арешту був рядовим 206 запасного стрілецького полку. Арештований 5 лютого 1947 р. Засуджений 16 квітня 1947 р. ВТ Північної групи військ за ст. 58-1 "б" КК РРФСР до 10 р. ВТТ. Реабілітований 25 вересня 1997 р. прокуратурою Черкаської обл.

ДОБРОШТАН Михайло Демидович, 1891 р. н., уродженець і мешканець с.Тернівка Смілянського р-ну. Українець, б/п, письменний, одружений. До арешту працював бухгалтером Ротмистрівської райспоживспілки. Арештований 19.04.1944 р. Засуджений 10.06.1944 р. ВТ військ НКВС Київської обл. до 15 р. за ст. 54-1 "а" КК УРСР. Реабілітований прокуратурою Черкаської обл.

ДОБРЯНСЬКИЙ Михайло Іванович, 1915 р. н., уродженець с. Яструбинці Дашевського р-ну Вінницької обл., мешканець с. Лозуватка Шполянського р-ну Черкаської обл., завідувач середньої школи с. Лозуватка. Поляк, б/п, освіта вища, одружений. Арештований 27.02.1944 р. Засуджений 05.07.1945 р. ВТ Київського ВО за ст. 54-1 "б" до 10 р. ВТТ та конфіскації майна. 05.08.1965 р. військовою колегією Верховного Суду СРСР вирок скасовано, справу закрито за недоведеністю.

ДОВБНЮК Григорій Лаврентійович, 1904 р. н., уродженець с.Честопіль Тальнівського р-ну Черкаської обл., мешканець м.Вологда. Українець, б/п, малописьменний, одружений. До арешту був слюсарем-мотористом червонофлотцем. Арештований 29.08.1942 р. Засуджений 08.09.1942 р. ВТ гарнізону м.Вологда Архангельського ВО до 10 р. ВТТ за ст. 58-10 ч.2 КК РРФСР. Реабілітований 17.02.1993 р. військовим прокурором Ленін-градського ВО.

ДОВБНЯ Яків Анатолійович, 1917 р. н., уродженець с.Матвіївка Чигиринського р-ну Черкаської обл. Українець, б/п, освіта нижча, одружений. До арешту був сержантом 2 роти 29 окремого полку. Арештований 26.03.1942 р. 20.04.1942 р. ВТ 7 окремої Армії виправданий, справу припинено за відсутністю складу злочину.

ДОВГАЛЕНКО Григорій Романович, 1907 р. н., уродженець і мешканець с.Радчиха Катеринопільського р-ну Черкаської обл. Українець, б/п, освіта початкова, одружений, колгоспний бригадир. Арештований 26 березня 1948 р. Засуджений ВТ Київського гарнізону 21 травня 1948 р. за ст. 54-1 "б" на 25 р. з пораженням у правах на 5 р. і конфіскацією майна. 10 червня 1955 р. ВТ КВО покарання знижено до 7 р. позбавлення волі в ВТТ с пораженням у правах на 2 р. Реабілітований прокурором Черкаської обл.

ДОВГАНЬ Василь Кирилович, 1920 р. н., уродженець с.Леськове Монастирищенського р-ну Черкаської обл. Українець, б/п, освіта незакінчена вища, неодружений. До арешту був старшим писарем відділу комплектування штабу 19 армії. Арештований 20 липня 1943 р. Засуджений 9 жовтня 1943 р. особливою нарадою при НКВС СРСР до 10 р. виправно-трудових робіт в ВТТ за ст. 58^{1} "б" КК РРФСР. Реабілітований 26 червня 1996 р. військовою прокуратурою Московського ВО.

ДОВГАНЬ Семен Павлович, 1924 р. н., уродженець с.Ягубець Христинівського р-ну Черкаської обл., мешканець м.Червоний Лиман Донецької обл. Українець, б/п, письменний. До арешту працював водієм колгоспу "Червоний лиман". Арештований 21.10.1948 р. Засуджений 21.04.1949 р. ВТ військ МВС Київської обл. до 25 р. за ст.ст.54-1 "а", 54-11 КК УРСР. 06.01.1956 р. ВТ Київського ВО вирок скасовано, з-під варти звільнений.

ДОВГИЙ Сергій Васильович, 1892 р. н., уродженець Полтавської обл., мешканець с.Тіньки Чигиринського р-ну Черкаської обл. Українець, б/п, освіта вища, одружений. До арешту працював вчителем у школі. Арештований 28.12.1943 р. Засуджений 07.07.1944 р. ВТ військ НКВС Кіровоградської обл. до 10 р. з пораженням у правах на 5 р. за ст.ст. 54-1 "а", 54-10 ч.2. Реабілітований 09.12.1993 р. прокуратурою Черкаської обл.

ДОВЖЕНКО Андрій Петрович, 1877 р. н., уродженець і мешканець с.Велика Бурімка Чорнобаївського р-ну Черкаської обл. Українець, б/п, малописьменний, одружений. Арештований 28.10.1937 р. 28.02.1940 р. виїзною сесією Полтавського обл. суду по суду виправданий, з-під варти звільнений.

ДОДА Федір Васильович, 1885 р. н., уродженець і мешканець с.Тимківка Золотоніського району Черкаської обл. Українець, б/п, освіта нижча, неодружений. До арешту працював у радгоспі. Арештований 1 березня 1937 р. Засуджений 2 червня 1937 р.Київським обл. судом до 4 р. позбавлення волі за ст. 54^{10} ч.2 КК УРСР. Реабілітований 8 вересня 1993 р. Черкаською обл. прокуратурою.

ДОЛИНСЬКИЙ Тимофій Андрійович, 1915 р. н., уродженець с.Бересняги Канівського р-ну Черкаської обл. Українець, б/п, освіта 6 класів, неодружений. До арешту був курсантом навчальної роти 67 окремого кулеметного батальйону. Арештований 3 вересня 1937 р. Засуджений 19 грудня 1937 р. ВТ Тихоокеанського флоту до 10 р. позбавлення волі з пораженням у правах на 3 р. за ст. 58^{10} ч.1 КК РРФСР. 29 березня 1938 р. вирок зменшено до

6 р. з пораженням у правах на 3 р. Постановою пленуму Верховного Суду СРСР від 20 червня 1990 р. вирок відмінено, справу припинено.

ДОЛІНКО Пилип Тихонович, 1909 р. н., уродженець с.Велика Закузьмінка Старокостянтинівського району Хмельницької обл. Українець, б/п, письменний, одружений. До арешту був червоноармійцем. Арештований 14.01.1942 р. Постановою ОВ НКВС 36ОСБ 17.01.1942 р. без суду розстріляний. Реабілітований 06.05.1999 р. прокуратурою Черкаської обл.

ДОМБРОВСЬКИЙ Микола Семенович, 1897 р. н., уродженець і мешканець м.Умань. Українець, б/п, освіта нижча, одружений. До арешту працював у Уманському будинку культури. Арештований 27.11. 1948 р. Засуджений 20.04.1949 р. постановою наради при Міністрі ДБ СРСР до 2 р. Реабілітований 10.01.1989 р. прокурором Черкаської обл.

ДОНЕЦЬ Тит Степанович, 1910 року народження, уродженець с. Макіївка Смілянського р-ну Черкаської обл. Українець, б/п, освіта початкова, одружений, червоноармієць. Арештований 11 вересня 1939 р. Засуджений 12 жовтня 1939 р. ВТ Київського гарнізону КВО за ст. 54-10 ч.1 КК УРСР до 4 р. ВТТ з пораженням у правах на 2 р. 20 квітня 1989 р. Військова колегія ВС СРСР вирок відмінила і справу припинила за відсутністю складу злочину.

ДОНЕЦЬ Федір Пилипович, 1912 р. н., уродженець м.Корсунь-Шевченківський Черкаської обл. Українець, б/п, освіта нижча, одружений. До арешту служив у Сталінградському ВО. Арештований 23 грудня 1941 р. Засуджений 24 січня 1942 р. ВТ 280 СД за ст. 58-10 ч.2 КК РРФСР до розстрілу. 16 березня 1942 р. міра покарання зменшена до 10 р. ВТТ. Реабілітований 9 червня 1989 р. ВТ СК ВО.

ДОНСЬКИЙ Олександр Костянтинович, 1904 р. н., уродженець м.Володимир, Росія, мешканець м.Христинівка Черкаської обл. Росіянин, б/п, освіта середня, одружений. До арешту працював у депо. Арештований16.10.1937 р. Засуджений лінійним судом Одеської залізниці 29.04.1938 р. до 6 р. за ст. 54-10 КК УРСР. Реабілітований 11.06.1991 р. прокуратурою Черкаської обл.

ДОНЧУК Олександ Іванович, 1896 р. н., уродженець і мешканець с.Дмитрушки Уманського р-ну. Українець, б/п, малописьменний, одружений. До арешту був хліборобом. Арештований 31 березня 1931 р. Засуджений 14 травня 1931 р. Уманським нарсудом за ст. 54-10 ч.1 КК УРСР до 5 р. Судовою колегією з кримінальних справ Верховного Суду УРСР 13 лютого 1990 р. вирок відмінено, справу припинено за відсутністю злочину.

ДОНЧУК Олександр Іванович, 1896 р. н., уродженець с.Дмитрушки Уманського р-ну Черкаської обл. Українець, б/п, освіта 5 класів, одружений. До арешту був червоноармійцем. Арештований 18.11. 1944 р. Засуджений 20.12.1944 р. ВТ Харківського гарнізону до 1 р. ВТТ за ст. 54-10 ч.2 КК УРСР. Реабілітований 04.07.1994 р. військовою прокуратурою Центрального регіону України.

ДОНЧУК Тетяна Максимівна, 1915 р. н., уродженка Монастирищенського р-ну Черкаської обл., мешканка м. Артемівськ. Українка, б/п, освіта початкова, неодружена, вагонниця шахти 26 м. Артемівськ. Арештована 20 грудня 1941 р. Засуджена 29 грудня 1941 р. ВТ військ НКВС охорони тилу Південного фронту за ст. 58-1 "а" КК РРФСР до розстрілу. Відомостей по виконання вироку немає. Реабілітована 18 листопада 1994 р. прокурором Черкаської обл.

ДОРОФІЙ Єлизавета Павлівна, 1892 р. н., уродженка і мешканка с. Дмитрівка Золотоніського р-ну. Українка, б/п, освіта нижча, неодружена. Арештована 8 грудня 1937 р. Засуджена 22 лютого 1938 р. спец. колегією Полтавського обл. суду за ст. 54-10 ч.1 КК УРСР до 3 р. ВТТ. Реабілітована 14 квітня 1989 р. постановою пленуму Верховного Суду УРСР.

ДОРОШЕНКО Дмитро Сергійович, 1916 р. н., уродженець с.Білозір'я Смілянського р-ну Черкаської обл. Українець, б/п, освіта 7 класів, одружений. До арешту служив у 373 СД. Арештований 07.01. 1945 р. 04.03.1945 р. ВТ 1-го Українського фронту за ст. 58-10 ч.2 КК РРФСР виправданий.

ДОРОШЕНКО Павло Пантелейович, 1903 р. н., уродженець с.Михайлівка Канівського р-ну, мешканець с.Пекарі Канівського р-ну. Українець, б/п, освіта 3 класи, одружений. До арешту працював головою колгоспу "Червоний Жовтень". Арештований 24.08.1945 р. 04.04.1946 р. ВТ Київського гарнізону виправданий, з-під варти звільнений.

ДОРОШЕНКО Пантелеймон Євдокимович, 1909 р. н., уродженець с. Білашки Тальнівського р-ну Черкаської обл., мешканець ст. Золотоноша. Українець, б/п, освіта нижча, одружений. До арешту працював шляховим обхідником Південно-Західної залізниці. Арештований 29 вересня 1945 р. Засуджений 14 грудня 1945 р. ВТ Південно-Західної залізниці до 10 р.

позбавлення волі з пораженням у правах на 5 р. і конфіскацією майна. 28 січня 1946 р. рішенням військової залізничної колегії строк знижено до 8 р. Реабілітований 17 червня 1994 р. прокуратурою Черкаської обл.

ДОРОШЕНКО Петро Вакулович, 1912 р. н., уродженець с.Верхнячка Христинівського р-ну Черкаської обл. Українець, б/п, освіта 7 класів, неодружений, окремий батальйон 99 стрілецької дивізії м.Умань, командир відділення. Арештований 25 лютого 1937 р. Засуджений 5 лютого 1938 ВТ 17 стрілецького корпусу Київського ВО за ст. 20-54-8 КК УРСР на 10 р. ВТТ. 28 травня 1969 р. пленумом Верховного суду СРСР виправданий.

ДОРОШЕНКО Федір Кирилович, 1897 р. н., уродженець і мешканець с.Червоне Чорнобаївського р-ну Черкаської обл. Українець, б/п, малописьменний, одружений. До арешту працював у колгоспі. Арештований 30.10.1937 р. Засуджений 27 березня 1938 р. виїзною сесією спец. колегії Полтавського обл. суду за ст. 54-10 ч.1 КК УРСР до 5 р. позбавлення волі. Реабілітований 22 квітня 1992 р. прокуратурою Черкаської обл.

ДОРОШКО Максим Пилипович, 1917 р. н., уродженець і мешканець с.Михайлівка Чорнобаївського р-ну Черкаської обл. Українець, б/п, малописьменний, одружений. До арешту був колгоспником. Арештований 29 вересня 1937 р. Засуджений 16 лютого 1938 р. ВТ Харківського ВО за ст.ст. 17, 54-8 КК УРСР до 6 р. Рішення не прийнято.

ДОРОШКО Максим Пилипович, 1917 р. н., уродженець с.Михайлівка Чорнобаївського р-ну Черкаської обл. Українець, б/п, малописьменний, одружений, колгоспник. 29.09.1937 р. арештований. 16.02.1938 р. ВТ ХВО за ст.54-8 КК УРСР засуджений до 6 р. ув'язнення з пораженням у правах на 3 р. Реабілітований прокурором Черкаської обл. від 17.02.1994 р.

ДОСКОВСЬКИЙ Олександр Абрамович, 1885 р. н., уродженець с. Корюківка Чернігівської обл., мешканець м. Городище. Єврей, в 1922 р. виключений з членів ВКП (б), освіта середня, одружений. До арешту працював хіміком на Городищенському цукровому заводі. Арештований 5 березня 1938 р. Засуджений 25 липня 1938 р. Київським обл. судом за ст. 54-10 ч.1 до 3 р. Реабілітований 3 серпня 1993 р. Генпрокуратурою.

ДОЦЕНКО Дмитро Андрійович, 1890 р. н., уродженець с.Білозір'я. Українець, б/п, освіта 3 класи, одружений. До арешту був червоноармійцем 550 ОСБ 261 СД. Арештований 04.01.1942 р. Засуджений 15.01.1942 р. ВТ 261 СД до ВМП за ст.ст.116-54-1 "б", 54-8, 54-10 ч.2 КК УРСР. Вирок приведений у виконання 24.01.1942 р. Реабілітований 19.09.1999 р. Генпрокуратурою України.

ДОЦЕНКО Іван Опанасович, 1902 р. н., уродженець хутора Кисла Дубина Білопольського р-ну Харківської обл., мешканець с.Ладижинка Уманського р-ну. Українець, б/п, освіта нижча, одружений. До арешту працював завідуючим Ладижинським райземвідділом. Арештований 3 жовтня 1937 р. Засуджений 25 грудня 1937 р. військовою колегією ВС СРСР до розстрілу за ст.ст. 54^{7}, 54^{8} та 54^{11} КК УРСР. Вирок виконано 26 грудня 1937 р. в м.Києві. 6 серпня 1959 р. військовою колегією Верховного Суду СРСР вирок відмінено, справу припинено у зв'язку з відсутність складу злочину.

ДОЦЕНКО Пантелеймон Бакумович, 1911 р. н., уродженець с. Біївці Богуславського р-ну Київської обл., мешканець с. Стеблів. Українець, б/п, освіта початкова, неодружений, непрацюючий. Арештований 7 березня 1935 р. Засуджений 29 червня 1935 р. спец. колегією Київського обл. суду за ст. 54-10 ч.1 КК УРСР до 5 років позбавлення волі в ВТТ з пораженням у правах на 3 р. Реабілітований 16 січня 1990 р. ухвалою судової колегії з кримінальних справ ВС УРСР.

ДОЦЕНКО Тихон Тихонович, 1914 р.н., уродженець с.Леміщиха Жашківського р-ну. Українець, б/п, освіта 7 класів, неодружений. До арешту був молодшим командиром 186 ЗАП. Арештований 07.03.1937 р. Засуджений 15.07.1937 р. ВТ 7-го кавалерійського корпусу Київського ВО до 3 років ВТТ за ст. 54-10 ч.1 КК УРСР. Реабілітований 08.05. 1996 р. ВТ Прикарпатського ВО.

ДОЦЕНКО Федір Григорович, 1907 р. н., уродженець Драбівського р-ну Черкаської обл. Українець, б/п, малописьменний, одружений. До арешту був червоноармійцем 3-го взводу навчальної роти 100 СД. Арештований 21.11.1943 р. Засуджений 11.09.1944 р. ВТ військ НКВС Полтавської обл. до 10 р. за ст. 54-10 ч.2 КК УРСР. Реабілітований 17.06.1994 р. прокуратурою Черкаської обл.

ДРАГУН Марія Миколаївна, 1879 р. н., уродженка с.Носівка Чернігівської обл., мешканка м.Черкаси. Українка, б/п, малописьменна, одружена. До арешту не працювала. Арештована 27 червня 1941 р. Засуджена 6 листопада 1941 р. ВТ військ НКВС Татарської АРСР до 10 р.

позбавлення волі з пораженням у правах на 5 р. за ст.54[10] ч.2 КК УРСР. Реабілітована 2 листопада 1993 р. Черкаською обл. прокуратурою.

ДРАЛЛО Олександр Данилович, 1908 р. н., уродженець с. Драбів Черкаської обл. Українець, б/п, освіта 3 класи, одружений. До арешту служив в РСЧА в 387 СД. Арештований 22 липня 1942 р. Засуджений 16 серпня 1942 р. ВТ 387 СД на 8 р. за ст.ст. 58-10 ч.2, 58-2 КК РРФСР. 30 жовтня 1942 р. ВТ Західного Фронту вирок відмінив, справу припинив.

ДРАЧЕНКО Григорій Юхимович, 1898 р. н., уродженець с. Баландине Кам'янського р-ну Черкаської обл. Українець, б/п, освіта вища, одружений, вчитель. Засуджений 27 травня 1944 р. ВТ військ НКВС Кіровоградської обл. за ст. 54-10 ч.2 КК УРСР до 10 р. позбавлення волі в ВТТ з пораженням у правах на 5 р. і конфіскацією майна. Реабілітований 17 червня 1994 р. прокуратурою Черкаської обл.

ДРЕВАЛЬ (ДРЕВЕЛЬ) Володимир Опанасович, 1915 р. н., уродженець с.Старий Коврай Чорнобаївського р-ну Черкаської обл. Українець, б/п, освіта 5 класів, одружений. До арешту був начальником в/ч 342 СП . Арештований 11.08.1942 р. Засуджений 18.08.1942 р. ВТ 136 СД Ленінградського фронту до 10 р. з пораженням у правах на 5 р. за ст. 58-10 ч.2 КК РРФСР. Реабілітований 15.01.1990 р. ВТ Ленінградського ВО.

ДРЕВАЛЬ Іван Андрійович, 1918 р.н., уродженець і мешканець с. Старий Коврай Чорнобаївського р-ну Черкаської обл. Українець, б/п, освіта 7 класів, неодружений. До арешту був колгоспником. Арештований 5 лютого 1937 р. Засуджений 7 квітня 1939 року Полтавським обл. судом за ст. 54-10 ч.1 КК УРСР до 7 р. позбавлення волі. 23 липня 1939 р. Верховним Судом УРСР строк знижено до 4 р. позбавлення волі. Реабілітований 16 червня 1989 р. Верховним Судом УРСР.

ДРЕВАЛЬ Павло Тимофійович, 1897 р. н., уродженець і мешканець с.Старий Коврай Чорнобаївського р-ну Черкаської обл. Українець, б/п, освіта середня, неодружений. До арешту працював сторожем колгоспу ім. Жданова. Арештований 25.01.1951 р. Засуджений 30.03. 1951 р. Полтавським обл. судом до 10 р. за ст. 54-10 ч.2 КК УРСР. Реабілітований 23.03.1993 р. прокурором Черкаської обл.

ДРЕНОВ Василь Петрович, 1870 р. н. уродженець с.Добрянка Чернігівської обл., мешканець с. Драбів Черкаської обл. Українець, б/п, освіта початкова, одружений, без певного роду діяльності. Арештований 18.02.1938 р. Засуджений 10.05.1939 р. Полтавським обл. судом до 4 р. з пораженням у правах на 2 р. за ст. 54-10 ч.1. 23.10.1939 р. кримінальною колегією Верховного Суду УРСР строк змінений на 1,5 р. Реабілітований 16.05.1992 р. Черкаською обл. прокуратурою.

ДРОБАХА Прокопій Петрович, 1895 р. н., уродженець і мешканець с.Хижня Маньківського р-ну Черкаської обл. Українець, б/п, малописьменний, одружений. До арешту працював теслею у колгоспі. Арештований 20.01.1938 р. Засуджений 08.08.1938 р. ВТ Київського ВО до 6 р. за ст.ст. 54-10 ч.1, 14, 54-8 КК УРСР. 25.01.1990 р. судовою колегією Верховного суду УРСР вирок скасовано.

ДРОБОТ Олександр Іванович, 1903 р. н., уродженець і мешканець с.Вознесенське Золотоніського р-ну. Українець, б/п, освіта початкова, одружений. До арешту був чоботар на дому. Арештований 17 грудня 1937 р. Засуджений 1 квітня 1938 р. спец. колегією Полтавського обл. суду за ст. 54-10 ч.1 КК УРСР до 5 р. ВТТ з пораженням у правах на 2 р. 30 січня 1990 р. ухвалою судової колегії Верховного Суду УРСР справа припинена за п.2 ст. 6 Карно-процесуального кодексу УРСР.

ДРОБ'ЯЗКО Григорій Якович, 1920 р. н., уродженець с.Бабарики Остерського р-ну Чернігівської обл. Українець, б/п, освіта неповна середня, неодружений. До арешту був червоноармійцем 81 окремої інженерної роти БВФ. Арештований 04.03.1942 р. Засуджений 02.04. 1942 р. ВТ Біломорської військової флотилії до 10 р. з пораженням у правах на 5 р. за ст.ст. 58-10 ч.2, 58-2 КК РРФСР. Реабілітований 12.01.1990 р. ВТ Північного флоту.

ДРОВОЗЮК Павло Семенович, 1906 р. н., уродженець с.Жабокрич Шпиківського р-ну Вінницької обл., мешканець с.Верхнячка Христинівського р-ну Черкаської обл. Українець, б/п, освіта 4 класи, одружений. До арешту працював конюхом виконробського пункту УСВР-5 м.Христинівка. Арештований 25 жовтня 1945 р. Засуджений 23 серпня 1946 р. ВТ МВС Київської обл. до 10 р. позбавлення волі з пораженням у правах на 5 р. і конфіскацією майна за ст.54[1] "а" КК УРСР. Реабілітований 30 травня 1994 р. Черкаською обл. прокуратурою.

ДРОГОБИЦЬКИЙ Давид Пейсович, 1920 р. н., уродженець і мешканець м.Умань Черкаської обл. Єврей, б/п, освіта 3 класи, не- одружений. До арешту був червоноармійцем 38 окремої

стрілецької бригади. Арештований 29 листопада 1941 р. Засуджений 31 грудня 1941 р. ВТ Середньоазіатського ВО до 8 р. позбавлення волі в ВТТ з пораженням у правах на 3 р. за ст.66 ч.2 КК УзбРСР. Реабілітований 22 березня 1995 р. військовою прокуратурою Центрального регіону України.

ДРОЗАЧ Андрій Карпович, 1893 р. н., уродженець і мешканець с.Потапці Канівського р-ну Черкаської обл. Українець, б/п, освіта нижча, одружений, хлібороб. Арештований 15 березня 1924 р. Засуджений 24 вересня 1924 р. Шевченківським окружним судом до 6 р. позбавлення волі за ст. 54-13. Реабілітований 8 квітня 1992 р. прокуратурою Черкаської обл.

ДРОЗД Павло Карпович, 1898 р. н., уродженець і мешканець с.Миропілля Корсунь-Шевченківського р-ну. Українець, б/п, освіта початкова, одружений, ремонтник 8 дистанції залізниці. Арештований 14.01.1938р. 4.10.1938 р. лінійним судом Одеської залізниці по ст. 54-10 КК УРСР засуджений на 3 р. позбавлення волі з пораженням у правах на 2 р.

ДРУБАЧЕВСЬКИЙ Юхим Григорович, 1896 р. н., уродженець м.Златопіль Кіровоградської обл., мешканець с.Чорнобай Черкаської обл. Єврей, б/п, освіта нижча, одружений. До арешту працював райуповноваженим наркомату заготовок с.Чорнобай. Арештований 4 липня 1938 р. Засуджений 22 червня 1939 р. Полтавським обл. судом. По суду виправданий, звільнений з-під варти, справу припинено.

ДУБЕНЕЦЬ Данило Омелянович, 1899 р.н., уродженець і мешканець с.Безпальче Драбівського р-ну Черкаської обл. Українець, б/п, малописьменний, одружений, колгоспник. 27.04.1944 р. арештований. ВТ військ НКВС Полтавської обл. засуджений за ст. 54-10 ч.2 КК УРСР на 10 р. позбавлення волі з пораженням у правах на 5 р. 13.01.1992 р. прокурором Черкаської обл. реабілітований.

ДУБЕНЕЦЬ Федір Олексійович, 1919 р. н., уродженець і мешканець с.Левченкове Драбівського р-ну Черкаської обл. Українець, б/п, освіта 7 класів, неодружений. До арешту працював у колгоспі. Арештований 07.12.1937 р. Засуджений 08.04.1938 р. спец. колегією Полтавського обл. суду до 3 р. з пораженням у правах на 2 р. за ст. 54-10 КК УРСР. Реабілітований 16.05.1992 р. прокурором Черкаської обл.

ДУБИНА Корній Степанович, 1891 р. н., уродженець і мешканець с.Коробівка Золотоніського р-ну Черкаської обл. Українець, б/п, освіта нижча, одружений, колгосп "Нове життя". Арештований 17 грудня 1937 р. Засуджений 3 червня 1938 р. Полтавським обл. судом за ст. 54-10 ч.1 до 5 р. з пораженням у правах на 2 р. Реалібітований 23 листопада 1989 р. Верховним Судом УРСР.

ДУБИНА Микита Денисович, 1912 р. н., уродженець с. Гута Корюківського р-ну Чернігівської обл., мешканець м.Черкаси. Українець, б/п, освіта 8 класів, неодружений. До арешту працював на Черкаському цукрозаводі. Арештований 14.01.1940 р. Засуджений 13.04.1940 р. Київським обл. судом до 6 р. за ст. 54-10 ч.1 КК УРСР. Реабілітований 20.04.1994 р. Генпрокуратурою України.

ДУБИНЧУК Яків Хомович, 1882 р. н., уродженець м. Рівне, мешканець м. Черкаси. Українець, б/п, освіта початкова, одружений, паровозний машиніст. Арештований 7 квітня 1944 р. 20 лютого 1945 р. ВТ військ НКВС Київської обл. по суду виправданий.

ДУБОВИЙ Ілля Мейєрович, 1913 р. н., єврей, б/п, освіта 3 класи, одружений, молодший сержант 411 ОЗОД ПВО. Арештований 5 січня 1944 р. Засуджений 12 січня 1944 р. ВТ Грозненського гарнізону за ст. 58-10 на 8 р. позбавлення волі. Реабілітований 15 листопада 1996 р. прокуратурою Черкаської обл.

ДУБРОВ Михайло Маркіянович, 1922 р. н., уродженець м. Сміла Черкаської обл. Українець, б/п, освіта середня, неодружений. До арешту був мотористом теплоходу "Василь Чапаєв". Арештований 13 листопада 1943 р. Засуджений 6 грудня 1941 р. ВТ Чорноморсько-Азовського басейну за ст. 58-10 ч.2 КК РРФСР до ВМП. Військовою колегією Верховного Суду вирок змінено на 10 р. з направленням на фронт. Реабілітований 22 червня 1989 р. ВТ Північно-Кавказського ВО.

ДУБРОВСЬКИЙ Опанас Мартинович, 1906 р. н., уродженець і мешканець с.Березівка Маньківського р-ну Черкаської обл. Українець, б/п, малописьменний, неодружений. До арешту працював слюсарем депо Іванківського цукрозаводу. Арештований 31.10.1936 р. Засуджений 15.12.1936 р. Київським обл. судом до 5 р. ВТТ з пораженням у правах на 3 р. за ст. 54-10 ч.1 КК УРСР. Верховним судом УРСР 21.09.11967 р. вирок скасовано, справу припинено за відсутністю складу злочину.

ДУБЧАК Олександр Михайлович, 1911 р. н., уродженець і мешканець с.Тарнава Монастирищенського р-ну. Українець, б/п, освіта 2 класи, одружений. До арешту працював рибоводом у колгоспі с.Тарнава. Арештований 13 вересня 1951 р. Засуджений 3 березня 1952 р. ВТ військ МДБ Вінницької обл. за ст. 54-1 "а" КК УРСР до 25 р. ВТТ. 22.03.1952 р. вирок змінено до 10 р. ВТТ. Реабілітований 13 серпня 1997 р. прокуратурою Черкаської обл.

ДУДЕНКО Яків Дмитрович, 1896 р. н., уродженець с.Макіївка Смілянського р-ну Черкаської обл., мешканець с.Буда-Макіївка Смілянського р-ну . Українець, б/п, освіта 3 класи, одружений. До арешту працював на 17 дистанції служби шляху Одеської залізниці. Арештований 5 листопада 1940 р. Засуджений 6 березня 1941 р. лінійним судом Одеської залізниці до 8 р. позбавлення волі з пораженням у правах на 3 р. за ст. 54^{10} ч.1 КК УРСР. Реабілітований 15 жовтня 1991 р. прокуратурою Черкаської області.

ДУДІН Сергій Ануреович, 1921 р. н., уродженець с.Бурякове Чигиринського р-ну, мешканець с.Шабельники Чигиринського р-ну. Росіянин, б/п, одружений. До арешту не працював. Арештований 15.06.1946 р. Засуджений 06.08.1946 р. Кіровоградським обл. судом до 6 р. за ст. 54-10 ч.1 КК УРСР. Реабілітований 28.08.1942 р. Генпрокурором УРСР.

ДУДКО Василь Федорович, 1920 р. н., уродженець с.Степанці Канівського ра-ну Черкаської обл., мешканець м.Рязань. Українець, б/п, освіта нижча, одружений. До арешту працював шофером автоколони № 3 м.Рязань. Арештований 02.03.1946 р. 24.05.1946 р. ВТ Південно-східної залізниці виправданий.

ДУДНИК Дмитро Іванович, 1920 р. н., уродженець м.Умань Черкаської обл. Українець, б/п, освіта 5 класів, неодружений. До арешту служив в саперному батальйоні № 1640 28 бригади. Арештований 11 вересня 1942 р. Засуджений 29 вересня 1942 р. ВТ 28-ї саперної бригади до розстрілу за ст. 58^{10} ч.2 КК РРФСР. 7 жовтня 1942 р. визначенням ВТ Північної групи військ вирок змінено до 8 р. позбавлення волі з пораженням у правах на 3 р. Реабілітований 22 червня 1994 р. військовим прокурором Центрального регіону України.

ДУДНИК Іван Васильович, 1909 р. н., уродженець с. Вільшанка Черкаської обл., мешканець м. Умань, член ВЛКСМ, малописьменний, одружений. До арешту працював робітником цегельного заводу м.Умань. Арештований 8 березня 1938 р. Засуджений 1 серпня 1939 р. лінійним судом Одеської залізниці за ст. 54-10 до 4 р. Реабілітований 4 червня 1992 р. Генпрокурором УРСР.

ДУДНИК Феодосій Петрович, 1912 р. н., уродженець с.Козацьке Звенигородського р-ну Черкаської обл., б/п, освіта 8 класів, неодружений. До арешту був радіомайстром 133 МБ. Арештований 14.101.937 р. Засуджений 28.06.1938 р. ВТ в/ч 5416 до 5 р. з пораженням у правах на 2 р. за ст. 54-10 ч.1 КК УРСР. Військовою колегією Верховного Суду СРСР від 24.05.1990 р. вирок скасовано.

ДУЖЕНКО Роман Макарович, 1898 р. н., уродженець і мешканець с.Вязівок Городищенського р-ну Черкаської обл. Українець, б/п, освіта нижча, одружений. До арешту працював бухгалтером ПРВЗ ст. ім. Т.Шевченка. Арештований 02.02.1946 р. Засуджений 26.03.1946 р. ВТ Одеської залізниці до 8 р. ВТТ за ст. 54-10 КК УРСР. Реабілітований 24.03.1992 р. прокуратурою Черкаської обл.

ДУЛЬНЄВ Юхим Георгійович, 1882 р. н., уродженець с.Соколівка Жашківського р-ну, мешканець с.Христинівка. Росіянин, б/п, освіта нижча, одружений. До арешту працював на Верхняцькому цукрозаводі. Арештований 25.02.1938 р. Засуджений 10.04.1939 р. лінійним судом Одеської залізниці до 6 р. позбавлення волі за ст. 54-10 КК УРСР. Постановою Пленуму Верховного Суду СРСР від 02.11.1971 р. вирок скасовано, справу припинено за відсутністю складу злочину.

ДУЛЬНЄВ Георгій Юхимович, 1917 р. н., уродженець і мешканець м.Христинівка. Українець, б/п, освіта середня, одружений. До арешту був електромеханіком 6 дистанції служби зв'язку Одеської залізниці. Арештований 4 квітня 1945 р. Засуджений 6 червня 1945 р. ВТ Одеської залізниці за ст.ст. 54-3, 54-10 КК УРСР до 8 р. 18 січня 1990 р. судовою колегією з кримінальних справ Верховного Суду УРСР вирок відмінено, справу зупинено за відсутністю складу злочину.

ДУМА Єфрем Йосипович, 1900 р. н., уродженець с.Глодоси Хмелівського р-ну Одеської обл., мешканець с. Пугачівка, Жашківського р-ну. Українець, б/п, освіта незакінчена середня, одружений. До арешту був зоотехніком свинорадгоспу. Арештований 15 вересня 1937 р. Засуджений

6-21 жовтня 1937 р. за ст.ст. 54-7, 54-11 КК УРСР Київським обл. судом до розстрілу. Реабілітований посмертно 09.08.1957 р. Постановою Президії Верховного Суду УРСР, вирок відмінено.

ДУНАЄВСЬКИЙ Борис Лазарович, 1910 р. н., уродженець м. Шпола Черкаської обл., мешканець м. Черкаси. Єврей, член КПРС, освіта 7 класів, неодружений, санітар міськлікарні №1. Арештований 29 червня 1930 р. Засуджений 22 листопада 1930 р. судовою Трійкою при колегії ДПУ УРСР за ст. 54-11 КК УРСР до 3 р. позбавлення волі в ВТТ. 18 червня 1970 р. президією Черкаського обл. суду постанову судової Трійки при колегії ДПУ УРСР відмінено, справу закрито.

ДУНАЄНКО Трохим Силович, 1896 р. н., уродженець с.Павлівка Тальнівського р-ну, мешканець хут. Добрянка Тальнівського р-ну. Українець, б/п, письменний, одружений. До арешту працював в особистому господарстві. Арештований 16 вересня 1935 р. Засуджений 15 лютого 1936 р. Київським обл. судом за ст.ст. 54-10 ч.1, 58-2 КК УРСР до 5 р. ВТТ з пораженням у правах на 3 р. 27 березня 1990 р. Верховним Судом УРСР вирок відмінено.

ДУХОВИЙ Опанас Григорович, 1910 р. н., уродженець Миколаївської обл., мешканець с.Клинове Кіровоградської обл. Українець, б/п, освіта вища, одружений. До арешту працював вчителем. Арештований 21.04.1944 р. Засуджений 25.08.1945 р. ВТ Київського ВО до 10 р. з пораженням у правах на 5 р. за ст.ст. 54-2, 54-10, 54-11 КК УРСР. Реабілітований 10.09.1992 р.

ДУХОВСЬКИЙ Петро Вольфович, 1913 р. н., уродженець м.Тальне Черкаської обл., єврей, б/п, освіта 5 класів, неодружений. До арешту був червоноармійцем 170 роти 62 Армії. Арештований 09.12. 1942 р. Засуджений 04.01.1943 р. вироком ВТ 62 Армії до 10 р. за ст.58-10 ч.2 КК РРФСР. Реабілітований 20.10.1991 р. військовим Прокурором СКВО.

ДУШЕЙКО Ілля Мойсейович, 1900 р. н., уродженець і мешканець с.Мудрівка Чигиринського р-ну. Українець, б/п, малописьменний, одружений. До арешту працював у колгоспі. Арештований 05.02.1935 р. Засуджений 07.05.1935 р. ВТ Київського ВО до 10 р. за ст. 54-2 КК УРСР. Реабілітований 15.10.1991 р. прокуратурою Черкаської обл.

ДУШЕЙКО Кирило Кирилович, 1896 р. н., уродженець і мешканець с.Вереміївка Чорнобаївського р-ну Черкаської обл. Українець, б/п, освіта нижча, одружений. До арешту працював у колгоспі. Арештований 18.07.1939 р. Засуджений 18.07.1939 р. Полтавським обл. судом до 7 р. за ст. 54-10 КК УРСР. 29.10.1939 р. Верховним Судом УРСР строк зменшений до 3 р. 26.06.1965 р. Пленумом Верховного Суду УРСР справу припинено за відсутністю складу злочину.

ДУШЕЙКО Лаврентій Степанович, 1906 р. н., уродженець і мешканець с. Вереміївка Чорнобаївського р-ну Черкаської обл. Українець, б/п, освіта спеціальна середня - агроном, одружений, працював агрономом у радгоспі. Заарештований 14.03.1945 р. Засуджений 08.07.45 р. ВТ військ ВМС Полтавської обл. за ст. 54-3 до 10 р. ВТТ і 5 р. позбавлення прав. 20.01.1967 р. Черкаським обл. судом вирок скасовано, справу закрито за недоведеністю.

ДЯДУР Денис Демидович, 1900 р. н., уродженець і мешканець с.Мліїв Городищенського р-ну. Українець, б/п, освіта середня, неодружений. До арешту був студентом Городищенського агротехнікуму. Арештований 10.07.1922 р. Засуджений 18.01.1923 р. виїзною сесією Київського ревтрибуналу до ВМП за ст.58 КК УРСР. 18.01.1923 р. Президією ВУЦВК ВМП замінена на 10 р. 09.09.1924 р. строк скорочений до 5 р. ВТТ. Реабілітований 19.10.1991 р. прокуратурою Черкаської обл.

ДЯДЮРА Дмитро Петрович, 1888 р. н., уродженець і мешканець м.Черкаси. Українець, б/п, освіта - лікбез при махорочній фабриці, одружений. До арешту працював вантажником на ст.Черкаси. Арештований 26 серпня 1936 р. Засуджений 30 січня 1938 р. лінійним судом Південно-Західної залізниці на ст.Черкаси до 10 р. позбавлення волі з пораженням у правах на 5 р. за ст. 54^{10} КК УРСР. 3 червня 1959 р. постановою Пленуму Верховного Суду СРСР вирок від 30 січня 1938 р. відмінений, справу припинено у зв'язку з відсутністю складу злочину.

ДЯЧЕНКО Андрій Лаврентійович, 1904 р. н., уродженець м. Умань Черкаської обл. Росіянин, б/п, освіта початкова, одружений, червоноармієць. Арештований 23 квітня 1943 р. Засуджений 10 травня 1943 р. ВТ гарнізону м. Тбілісі за ст. 58-10 ч.2 до 10 р. ВТТ з пораженням у правах на 5 р. 18 серпня 1990 р. Військовим прокурором ЗАКВО вирок ВТ Тбіліського гарнізону відмінено, справу припинено.

ДЯЧЕНКО Андрій Парфенович, 1922 р. н., уродженець і мешканець м. Шпола Черкаської обл. Українець, б/п, освіта 7 класів, неодружений, водій. Арештований 31 січня 1952 р. Засуджений 19 квітня 1952 р. ВТ військ МДБ Київської обл. за ст. 16-54-1 "а" до 25 р. з пораженням у правах на 5 р. і конфіскацією майна. 24 травня 1955 р. ВТ КВО строк знижено до 5 р. ВТТ. Реабілітований 17 червня 1994 р. прокуратурою Черкаської обл.

ДЯЧЕНКО Андрій Тимофійович, 1887 р. н., уродженець м.Сміла Черкаської обл., мешканець м.Харків. Українець, б/п, освіта вища, одружений. До арешту був військовим представником РСЧА. Арештований 30.04.1938 р. Засуджений 01.05.1938 р. Особливою нарадою НКВС СРСР за ст. 54-1 "б" до 5 р. ВТТ. 09.07.1957 р. ВТ КВО вирок скасовано, справу припинено за відсутністю складу злочину.

ДЯЧЕНКО Омелян Іванович, 1906 р. н., уродженець с.Кононча Канівського р-ну Черкаської обл. Українець, б/п, освіта нижча, одружений. До арешту був червоноармійцем 600 СК. Арештований 03.08.1941 р. 06.08.1941 р. ВТ Київського гарнізону КВО по суду виправданий, з-під варти звільнений.

ДЯЧЕНКО Іван Іванович, 1897 р. н., уродженець і мешканець с.Гельмязів Золотоніського р-ну Черкаської обл. Українець, б/п, освіта нижча, одружений. До арешту працював завідуючим господарством майстерні райлегпрому м.Золотоноша. Арештований 16.04.1946 р. Засуджений 28.06.1946 р. вироком Полтавського обл. суду до 7 р. з пораженням у правах на 5 р. за ст. 54-10 КК УРСР. Реабілітований 23.10.1992 р. прокуратурою України.

ДЯЧЕНКО Ілля Платонович, 1890 р. н., уродженець і мешканець х. Яцьковий Монастерищенського р-ну Черкаської обл. Українець, б/п, освіта початкова, одружений. До арешту працював заступником голови колгоспу. Арештований 28 липня 1945 р. Засуджений 8 червня 1946 р. ВТ військ МВС Вінницької обл. до 10 р. позбавлення волі за ст. 54^{1} "а" КК УРСР. Реабілітований 16 липня 1994 р. прокуратурою Черкаської обл.

ДЯЧЕНКО Олексій Федорович, 1918 р. н., уродженець с. Івківці Чигиринського р-ну Черкаської обл. Українець, б/п, освіта 3 класи, не одружений. До арешту був червоноармійцем 231 кінного арт. полку. Арештований 14 липня 1941 р. Засуджений 19 липня 1941 р. ВТ 15-го стрілецького корпусу за ст. 16-54-8 КК УРСР до ВМП. Даних про виконання вироку немає (здійснив втечу та пропав безвісти). Реабілітований посмертно 27 листопада 1989 р. ВТ Київського ВО.

ДЯЧЕНКО Тетяна Матвіївна, 1888 р. н., уродженка і мешканка с. Суха Калигірка Катеринопільського р-ну. Українка, б/п, освіта початкова, колгоспниця. Арештована 19 травня 1945 р. Засуджена 20 серпня 1945 р. ВТ військ НКВС Київської обл. до 15 р. каторжних робіт з пораженням у правах на 5 р. Реабілітована 20 травня 1992 р. прокуратурою Черкаської обл.

ДЯЧЕНКО Яків Степанович, 1912 р. н., уродженець с.Томашівка Уманського р-ну Черкаської обл. Українець, б/п, малописьменний, одружений. До арешту був військовослужбовцем 7-го запасного інженерно-технічного полку. Арештований 11.09.1941 р. Засуджений 13.09.1941 р. ВТ Сумського гарнізону до ВМП – розстрілу з конфіскацією майна за ст.ст. 206-7 "г", 54-10 ч.2 КК УРСР. Вирок приведений у виконання 01.10.1941 р. 20.12.1999 р. визначенням військового суду Центрального регіону України вирок у частині ст. 54-10 ч.2 КК УРСР скасовано, справу припинено за відсутністю складу злочину.

Е

ЕЗИК Василь Григорович, 1914 р. н., уродженець с.Орловець Городищенського р-ну Черкаської обл. Українець, б/п, освіта 4 класи, неодружений. До арешту був червоноармійцем 74 прикордонного кавалерійського загону військ НКВС. Арештований 9 листопада 1938 р. Засуджений 13 березня 1939 р. ВТ прикордонних і внутрішніх військ Східно-Сибірського краю до 10 р. ВТТ з пораженням у правах на 3 р. за ст.58^{10} ч.1 КК РРФСР. 20 червня 1941 року військовою колегією Верховного Суду СРСР строк знижено до 4 р. з пораженням у правах на 2 р. 26 липня 1990 р. пленумом Верховного Суду СРСР вирок скасовано, справу припинено за відсутністю складу злочину.

Уманському технікумі механізації с/г. Арештований 9 квітня 1958 р. Засуджений 6-11 серпня 1958 р. Черкаським обл. судом до 10 р. ВТТ з пораженням у правах на 5 р. і конфіскацією майна за ст.ст.54[10] ч.2 та 54[11] КК УРСР. Реабілітований 19 грудня 1991 р. прокуратурою Черкаської обл.

ЕПІДЕМСЬКИЙ-НІКІТЕНКО Юхим Пилипович, 1926 р. н., уродженець і мешканець с.Маньківка Черкаської обл. Українець, б/п, освіта 7 класів, неодружений. Арештований 3-го листопада 1947 р. Засуджений 26-го грудня 1947 р. ВТ 355 СД Далекосхідного ВО за ст.ст. 58-10 ч.1, 193-9 "а" КК РСФСР на 25 р. ВТТ. 23 березня 1990 р. вирок відмінено, справу закрито.

ЕПОЯН Карпо Михайлович, 1917 р. н., уродженець м.Артвин (Туреччина), мешканець м.Черкаси. Вірменин, б/п, незакінчена вища освіта, неодружений. До арешту працював шевцем, був церковним працівником. Арештований 1 серпня 1944 р. Засуджений 18-19 травня 1945 р. ВТ Київського ВО до 10 р. ВТТ за ст. 54[1] "б" КК УРСР. Реабілітований 16 вересня 1999 р. прокуратурою Черкаської обл.

ЕТЕНЗОН Пилип Григорович, 1913 р. н., уродженець с.Вільшана Городищенського р-ну Черкаської обл. Єврей, б/п, середня освіта, не одружений. До арешту був військовослужбовцем батальйону бойового забезпечення 12 мех. бригади. Арештований 16 грудня 1936 р. Засуджений 16 лютого 1937 р. ВТ 2 кавалерійського корпусу Київського ВО до 6 р. ВТТ з пораженням у правах на 3 р. за ст. 54[10] ч.1 КК УРСР. 10 травня 1990 р. військовою колегією Верховного Суду СРСР вирок відмінено, справу закрито.

Є

ЄВИЧ Горпина Яківна, 1912 р. н., уродженка і мешканка с.Іванівка Уманського р-ну Черкаської обл. Українка, б/п, малописьменна, одружена. До арешту працювала в колгоспі с.Іванівка. Арештована 08.07.1941 р. 14.07.1941 р. ВТ в/ч 1080 з-під варти звільнена, вважається виправданою.

ЄВТУХОВ Іван Якимович, 1886 р. н., уродженець с.Глазівка Уваровичського р-ну Мінської обл., мешканець м. Сміла Черкаської обл. Білорус, б/п, малописьменний, одружений. До арешту працював машиністом паровозу на залізничній станції ім.Т.Шевченка. Арештований 02.07.1941 р. Засуджений 10.11.1941 р. ВТ військ НКВС Башкирської РСР до 10 р. за ст. 54-10 КК УРСР. Реабілітований 16.03.1992 р. прокуратурою Башкирської РСР.

ЄВТУШЕВСЬКИЙ Трохим Петрович, 1886 р. н., уродженець с.Богдани Золотоніського р-ну Черкаської обл., мешканець с.Гельмязів. Українець, б/п, освіта нижча, одружений. До арешту був хліборобом. Арештований 27 липня 1938 р. Засуджений 15 квітня 1939 р. виїзною сесією Полтавського обл. суду за ст. 54-10 ч.1 до 7 р. позбавлення волі. 29 серпня 1939 р. судова колегія Верховного Суду УРСР своїм присудом відмінила вирок Полтавського обл. суду і 28 лютого 1940 р. винесла виправдувальний вирок.

ЄВТУШЕНКО Федір Андрійович, 1926 р. н., уродженець і мешканець с.Нова Гребля Золотоніського р-ну Черкаської обл. Українець, б/п, освіта 6 класів , неодружений. До арешту був учнем 6-го класу середньої школи. Арештований 20 листопада 1939 р. Засуджений 9 лютого 1941 р. Полтавським обл. судом до 2 р. позбавлення волі за ст.54[10] ч.1 КК УРСР. Реабілітований 13 травня 1971 р. Верховним Судом УРСР.

ЄЛЕНЕЦЬКИЙ Семен Васильович, 1895 р. н., уродженець с.Лебедин Катеринопільського р-ну Черкаської обл. Українець, б/п, освіта 4 класи, одружений. До арешту працював маляром у колгоспі с. Кавунівка, Шполянського р-ну Черкаської обл. Арештований 1-го вересня 1952 р. Засуджений 17 вересня 1952 р. обл. судом м. Київ за ст.ст. 54-10 ч.2, 54-11 КК УРСР до 10 р. ВТТ. 29 грудня 1983 р. постановою Пленуму Верховного Суду УРСР вирок скасовано, справу зупинено.

ЄЛЕНЧУК Петро Андрійович, 1905 р. н., уродженець с.Халаїдове Монастерищенського р-ну Черкаської обл. Українець, б/п, освіта 4 класи, одружений. До арешту був рядовим 521 СП 133 СД. Арештований 27 квітня 1944 р. Засуджений 13 травня 1944 р. ВТ 133 СД до 8 р. ВТТ з пораженням у правах на 3 р. і конфіскацією майна за ст.58[10] ч.2 КК РРФСР. Реабілітований 31 травня 1994 р. військовим прокурором Центрального регіону України.

ЄМЕЛЬЯНОВ Феодосій Петрович, 1903 р. н., уродженець с.Кропивна Чернігівської обл., мешканець с.Гельмязів Черкаської обл. Українець, б/п, освіта 5 класів гімназії, одружений. До арешту працював секретарем Гельмязівського РПК. Арештований 13.04.1938 р. Засуджений 17.11.1938 р. військовою колегією Верховного Суду до страти за ст.ст. 54-7, 54-8, 54-11. 04.03.1958 р. справа припинена за відсутністю складу злочину.

ЄМЕЛЬЯНОВ Хома Іванович, 1912 р. н., уродженець с.Усохи Якимського р-ну Смоленської обл., мешканець м. Сміла. Росіянин, б/п, освіта 2 класи, одружений. До арешту працював помічником паровозного машиніста. Арештований 20.11.1946 р. Засуджений 06.03.1947 р. ВТ Одеської залізниці до 5 р. за ст. 54-10. Реабілітований 12.01.1999 р. прокуратурою Черкаської обл.

ЄПІФАНОВ Олександр Семенович, 1926 р. н., уродженець с.Перекозне Сталінградської обл., мешканець м.Дзауджикау Північно-Осетинської РСР. Росіянин, б/п, освіта неповна середня, неодружений. До арешту був курсантом 1 курсу Орджонікідзевського піхотного училища. Арештований 21.05.1946 р. Засуджений 26.06.1946 р. ВТ Дзауджикаузького гарнізону до 4 р. за ст. 58-10 ч.1 КК РРФСР. Реабілітований 25.01. 1995 р. військовою прокуратурою Центрального регіону України.

ЄРЕМЕНКО Іван Гаврилович, 1915 р. н., уродженець с.Іванівка Уманського р-ну, мешканець м.Вологда. Українець, б/п, освіта 7 класів, одружений. До арешту був червоноармійцем 34 ЗСП. Арештований 9 вересня 1944 р. Засуджений 10 жовтня 1944 р. ВТ 29 СД до розстрілу за ст. 54^{1} "б" КК УРСР. Вирок виконано 10 лютого 1945 р. Реабілітований 24 грудня 1993 р. Головним управлінням з нагляду за виконанням законів в ЗС.

ЄРЕМЕНКО Іван Корнійович, 1909 р. н., уродженець с.Жовнине Чорнобаївського р-ну Черкаської обл. Українець, б/п, освіта нижча, одружений. До арешту займав посаду командира відділення 82 ОБО СС 38 Армії. Арештований 20 листопада 1941 р. Засуджений 25 листопада 1941 р. ВТ 38 Армії Південно-Західного фронту за ст. 16-54-1 "б" до ВМП. 01.12.1941 р. вирок був виконаний. Реабілітований 29 січня 1997 р. прокуратурою Черкаської обл.

ЄРЕМЕНКО Олександр Федотович, 1924 р. н., уродженець с.Адамівка Чигиринського р-ну Черкаської обл. Українець, б/п, освіта середня технічна, одружений. До арешту був військовослужбовцем 124 МП 5 АД. Арештований 27 квітня 1946 р. Засуджений 7 травня 1946 р. ВТ 5 АККД прориву РГК до 10 р. ВТТ з пораженням у правах на 3 р. за ст. 58^{10} ч.2 КК РРФСР. Реабілітований 31 травня 1994 р. військовим прокурором Центрального регіону України.

ЄРЕМЕНКО Прокіп Гаврилович, 1906 р. н., уродженець і мешканець с.Лихоліти Чорнобаївського р-ну Черкаської обл. Українець, б/п, освіта середня, одружений. До арешту працював учителем середньої школи. Арештований 17 листопада 1944 р. Засуджений 18 січня 1945 р. ВТ військ НКВС Полтавської обл. до 10 р. ВТТ з пораженням у правах на 5 р. і конфіскацією майна за ст. 54^{10} ч.2 КК УРСР. Реабілітований 17 лютого 1993 р. прокуратурою Черкаської обл.

ЄРЕМЕНКО Яків Миколайович, 1898 р. н., уродженець с.Ревбинці Чорнобаївського р-ну. Українець, б/п, одружений. До арешту був червоноармійцем 55 полку НКВС. Арештований 09.11.1942 р. Засуджений 25.01.1943 ВТ НКВС Саратовської обл. до 10 р. за ст. 58-10 ч.2 КК УРСР. Реабілітований 05.10.1989 р. ВТ Приволжсько-Уральського ВО.

ЄРЕТИК Никифор Андрійович, 1910 р. н., уродженець і мешканець с.Синява Рокитнянського р-ну Київської обл. Українець, б/п, освіта н/середня, одружений, санінструктор колгоспу. 16.07.1935р. арештований. 20.10.1935 р. спец колегією Київського обл. суду засуджений за ст. 54-10 ч.1 КК УРСР на 5 р. позбавлення волі в ВТТ з пораженням у правах на 2 р. 29.11.1991 р. прокурором Черкаської обл. реабілітований.

ЄРІН Олександр Павлович, 1908 р. н., уродженець і мешканець с.Бабанка Уманського р-ну. Українець, б/п, малописьменний, одружений. До арешту був червоноармійцем. Арештований 30.03.1942 р. Засуджений 10.06.1942 р. ВТ Новосибірського гарнізону до 10 р. за ст.58-10 ч.2. Реабілітований 30.01.1990 р. постановою пленуму Верховного Суду.

ЄРМОЛЕНКО Олена Потіївна, 1914 р. н., уродженка с.Русалівка Маньківського р-ну Черкаської обл., мешканка с.Верхнячка Христинівського р-ну Черкаської обл. Українка, б/п,

освіта нижча, неодружена. Арештована 20.01.1950 р. Засуджена 10.02.1950 р. Київським обл. судом до 10 р за ст.54-10 ч.2. Реабілітована 28 серпня 1991 р. прокурором УРСР.

ЄФИМЕНКО Терентій Савович, 1888 р. н., уродженець с.Коротине Шполянського р-ну Черкаської обл., мешканець с.Ярошівка Катеринопільського р-ну. Українець, б/п. вища освіта, одружений. До арешту працював учителем в середній школі. Арештований 8 червня 1950 р. Засуджений 22 листопада 1950 р. ВТ військ МВС Київської обл. до 25 р. ВТТ з пораженням у правах на 5 р. і конфіскацією майна за ст. 54[1] "а" КК УРСР. 10 травня 1955 р. ВТ Київського ВО вирок відмінено, справу направлено на дорозслідування. 22 вересня 1955 р. УКДБ по Черкаської обл. справу припинено за ст.5 Указу президіуму ВР СРСР від 17 вересня 1955 р. "Про амністію радянських громадян".

ЄФІМОВ Василь Юхимович, 1905 р. н., уродженець хут. Новомихайлівка Сумського р-ну Харьківської обл., мешканець с.Пугачівка Жашківського р-ну. Українець, б/п, освіта середня, одружений. До арешту працював директором Пугачівського свинозаводу. Арештований 6 жовтня 1937 р. Засуджений 6-21 жовтня 1937 р. Київським обл. судом за ст.ст. 54-7, 54-11 КК УРСР до 15 р. позбавлення волі. Постановою президії Верховного Суду УРСР від 09.08.1957 р. вирок відмінено.

ЄФІМОВ Іван Павлович, 1905 р. н., уродженець м. Уфа. Росіянин, б/п, освіта нижча, одружений. До арешту працював кухарем у будинку відпочинку м.Корсунь-Шевченківський. Арештований 25.07. 1937 р. Засуджений .18.04.1938 р. лінійним судом Одеської залізниці до 4 р. за ст.54-10 КК УРСР. Судовою колегією з кримінальних справ Верховного суду УРСР 19.11.1958 р. вирок скасовано.

Ж

ЖАРСЬКИЙ Михайло Семенович, 1884 р. н., уродженець с.Вербиці Барановичського р-ну Мінської обл., мешканець с.Собківка Уманського р-ну Черкаської обл. Білорус, б/п, освіта середня, одружений. До арешту працював лісником. Арештований 22.03.1944 р. 10.07.1944 р. ВТ КВО по суду виправданий, з-під варти звільнений.

ЖАРУК Віктор Семенович, 1939 р. н., уродженець м.Мурманськ, мешканець м.Умань, пров.Горького,13. Українець, б/п, освіта 6 класів, неодружений, учень штукатура БМУ-11 Черкаської облспоживспілки м.Умані. Арештований 8.01.1957 р. 15.03.1957 р. Черкаським обл. судом засуджений по ст. 54-10 ч.1 КК УРСР до позбавлення волі на 6 р.

ЖЕЛЕЗНЯК Леопід Абрамович, 1920 р. н., уродженець м.Термез Таджикської СРС. Єврей, б/п, освіта 7 класів, неодружений. До арешту був червоноармійцем. Арештований 07.12.1941 р. Засуджений 13.12. 1941 р. ВТ 42 Армії до розстрілу за ст. 19-58-1 "б" КК РРФСР. Розстріляний 14.12.1941 р. Реабілітований 24.12. 1999 р. прокурором Черкаської обл.

ЖЕЛЕЗНЯК Микита Пилипович, 1890 р. н., уродженець с. Білоусівка Драбівського р-ну Черкаської обл., мешканець м.Тотьми Північного краю. Українець, б/п, освіта нижча, одружений. До арешту працював на будівництві мосту в Вологодській області. Арештований 2 вересня 1934 р. Засуджений 28 січня 1935 р. спец. колегією Харьківського обл. суду за ст.ст. 54-2, 54-11 КК УРСР до 10 р. Реабілітований 27 листопада 1991 р. прокуратурою Черкаської обл.

ЖЕЛТЯКОВ Микола Антонович, 1924 р. н., уродженець с.Райгород Кам'янського р-ну Черкаської обл., мешканець с.Березняки Смілянського р-ну Черкаської обл. Українець, кандидат у члени партії, освіта середня, одружений. До арешту працював бригадиром у колгоспі ім.Щорса. Арештований 23.10.1950 р. Засуджений 20.01.1951 р. ВТ Київського гарнізону до 10 р. за ст. 54-1 "а" КК УРСР. 09.06.1955 р. військовою колегією Верховного Суду СРСР вирок ВТ Київського гарнізону скасовано, справу припинено, з-під варти звільнений.

ЖЕНЖЕРА (КОВАЛЬ) Парасковія Мойсеївна, 1920 р. н., уродженка і мешканка с.Шубині Стави Лисянського р-ну Черкаської обл. Українка, б/п, освіта 5 класів, неодружена. До арешту працювала у колгоспі . Арештована 28.06.1949 р. Засуджена 29.07.1949 р. Київським обл. судом до 10 р. ВТТ за ст.ст. 54-10, 54-11. 08.08.1955 р. постановою Верховного Суду СРСР строк зменшено до 6 р. Реабілітована 16.05. 1991 р. прокуратурою Черкаської обл.

ЖЕНЖЕРА Єфросинія Мойсеївна, 1919 р. н., уродженка і мешканка с.Шубині-Стави Лисянського р-ну Черкаської обл. Українка. б/п, освіта середня, неодружена. До арешту працювала у колгоспі. Арештована 28.06.1949 р. Засуджена 29.07.1949 р. Київським обл. судом до 25 р. ВТТ за ст.ст. 54-10, 54-11 КК УРСР. 08.08.1955 р. постановою Верховного Суду СРСР строк зменшено до 10 р. Реабілітована 16.05. 1991 р. прокуратурою Черкаської обл.

ЖЕРЕПА Ілля Андріянович, 1899 р. н., уродженець с. Хацьки Черкаського р-ну, мешканець с.Озерище Канівського р-ну. Українець, б/п, неписьменний, одружений, селянин. 16.07.1929 р. арештований. 02.11.1929 р. засуджений надзвичайною сесією Шевченківського окружного суду до 6 р. .з конфіскацією майна на 25 крб.

ЖОРНОВИЙ Нестір Іванович, 1898 р. н., уродженець і мешканець с.Шевченкове Звенигородського р-ну Черкаської обл. Українець, б/п, освіта 5 класів, одружений. До арешту працював завідуючим базою райпоспоживспілки с.Вільшана. Арештований 27 вересня 1944 р. Засуджений 19 березня 1945 р. ВТ Черкаського гарнізону до 10 р. позбавлення волі з пораженням у правах на 5 р. і конфіскацією майна за ст. 54[1] "б" КК УРСР. Реабілітований 4 червня 1996 р. військовим судом Центрального регіону України.

ЖИВЕЛИК Рувен Овсійович, 1913 р. н., уродженець м.Умань Черкаської обл. Єврей, б/п, освіта незакінчена середня, неодружений. До арешту служив у в/ч 53 м. Чита командиром відділення. Арештований 8 липня 1937 р. Засуджений 20 серпня 1937 р. ВТ Забайкальського ВО за ст. 58-10 ч.1 КК РРФСР до 7 р. ВТТ. Реабілітований 26 липня 1990 р. постановою Пленуму Верховного Суду СРСР.

ЖИВОТЕНКО Харитон Опанасович, 1910 р. н., уродженець с.Русалівка Маньківського району. Українець, б/п, освіта нижча, одружений. До арешту був червоноармійцем 339 польового шпиталю. Арештований 16.08.1941 р. Засуджений 09.10.1941 р. ВТ 17 ЗСБ до 10 р. ВТТ за ст. 54-10 ч.2 КК УРСР. Реабілітований 07.12.1994 р. військовою прокуратурою Центрального регіону України.

ЖИДКИХ Микола Іванович, 1928 р. н., уродженець с.Жовтневе Поворинського р-ну Воронізької обл., мешканець с.Змагайлівка Черкаського р-ну. Росіянин, б/п, освіта 4 класи. До арешту працював вантажником ДСУ-13 ст.Змагайлівка. Арештований 08.05.1962 р. Засуджений 18.08.1962 р. Черкаським обл. судом до 10 р. за ст.ст. 62 ч.2, 64, 208 КК УРСР. Реабілітований 29.06.1992 р. прокурором Черкаської обл.

ЖИЛА Прокіп Минович, 1911 р. н., уродженець с. Білозір'я Черкаського р-ну. Українець, б/п, освіта початкова, одружений, червоноармієць 44 окремого зенітного артилерійського дивізіону. Арештований 23 грудня 1942 р. Засуджений 08 лютого 1943 р. ВТ 9-ї повітряної армії за ст. 58-2 КК РРФСР на 8 р. Реабілітований 3 липня 1969 р військовою колегією Верховного Суду СРСР.

ЖИТОМИРСЬКИЙ Яків Давидович, 1921 р.н., уродженець с.Свидівок Черкаського р-ну. Українець, б/п, освіта 7 класів, червоноармієць. Засуджений постановою ОВ НКВС від 21.03.1943 р. до розстрілу. Вирок приведений до виконання 25.03.1943 р. Реабілітований 02.06.1997р. прокурором Черкаської обл.

ЖМУРКО Григорій Григорович, 1909 р.н., уродженець м. Золотоноша Черкаської обл. Українець, б/п (виключений з ВКП(б)), освіта- педагогічний технікум, одружений, табір НКВС №170. Арештований 22.03.1942 р. Засуджений особливою радою при НКВС 19.04.1943 р. до 10 р. ВТТ за ст. 58-1. Реабілітований 30.05.1997 р. прокурором Черкаської обл.

ЖОВКОВАТЮК Ісак Якович, 1894 р. н., уродженець і мешканець с. Верхнячка Христинівського р-ну Черкаської обл. Українець, б/п, письменний, одружений, рядовий в/ч 38338 6 Танкової Армії. Арештований 10.05.1944 р. Засуджений 27.03.1945 р. ВТ військ НКВС Танкової Армії за ст. 54-3 КК УРСР до 10 р. позбавлення волі. Реабілітований 10.02.1994 р. прокуратурою Черкаської обл.

ЖОВНАЧ Павло Іванович, 1910 р. н., уродженець с.Димарка Броварського р-ну Київської обл. Українець, б/п, освіта 3 класи, одружений. До арешту був червоноармійцем 957 СП. Арештований 23.09.1942 р. Засуджений 21.10.1942 р. ВТ 309 СД до ВМП за ст. 54-1 "б", 58-1 "б" КК РРФСР. 03.11.1942 р. ВТ Воронізького фронту замінив ВМП на 10 р. ВТТ. Реабілітований 21.04.1999 р. Прокуратурою Черкаської обл.

ЖОВНОВАТЮК Ілля Євгенович, 1872 р. н., уродженець с.Верхнячка Христинівського р-ну, мешканець с.Берестовець Уманського р-ну. Українець, б/п, малописьменний, одружений. До арешту працював у колгоспі. Арештований 19.10 1937 р. Засуджений 22.04.1939 р. виїзною сесією Київського обл. суду до 3 р. за ст. 54-10 КК УРСР. Реабілітований 18.05.1992 р. Прокурором Черкаської обл.

ЖОВТИЙ Лука Онуфрійович, 1890 р. н., уродженець і мешканець с.Михайлівка Звенигородського р-ну Черкаської обл. Українець, б/п, малописьменний, одружений. До арешту працював теслею. Арештований 10.03.1944 р. Засуджений 01.04.1944 р. ВТ військ НКВС Київської обл. до 10 р. ВТТ за ст. 54-1 "а" КК УРСР. Реабілітований 31.12.1959 р. ВТ Київського ВО.

ЖОВТОБРЮХ Антон Арсентійович, 1922 р. н., уродженець с.Максимівка Уманського р-ну, мешканець м.Умань. Українець, б/п, освіта середня, неодружений. Арештований 25.03.1944 р. Засуджений 22.08. 1944 р. ВТ військ НКВС Українського округу до 10 р. за ст. 54-10 ч.2 КК УРСР. Реабілітований 12.05.1993 р. прокуратурою Черкаської обл.

ЖОВТОБРЮХ Матвій Зіновійович, 1903 р. н., уродженець с.Дахнівка Черкаської обл. Українець, б/п, освіта 2 класи, одружений. До арешту служив рядовим МВО-5 залізничних військ окремої приморської армії. Арештований 01.11.1944 р. Засуджений 27.11.1944 р. ВТ залізничних військ ОПА до 10 р. за ст. 58-10 ч.2 КК РРФСР. Реабілітований 22.06. 1994 р. військовою прокуратурою Центрального регіону України.

ЖОВТОБРЮХ Петро Конопович, 1891 р. н., уродженець і мешканець с. Максимівка Уманського р-ну. Українець, б/п, неписьменний, одружений. До арешту був колгоспником. Арештований 5 листопада 1937 р. Засуджений 25 січня 1938 р. спец. колегією Київського обл. суду за ст. 54-10 ч.1 до 3 р. ВТТ. Реабілітований 7 липня 1993 р. Генеральною прокуратурою України.

ЖОВТОБРЮХОВ Василь Трохимович, 1912 р. н., уродженець с.Руська Поляна Черкаського р-ну Черкаської обл. Українець, б/п, освіта 4 класи, неодружений. До арешту був червоноармійцем строкової служби. Арештований 13 травня 1935 р. Засуджений 27 травня 1935 р. ВТ Червоноармійського Балтійського флоту до 3 р. ВТТ за ст. 58^{10} КК РРФСР. Постановою Пленуму ВР СРСР від 20 червня 1990 р. вирок відмінено, справу припинено.

ЖОЛТКЕВИЧ Ніна Сергіївна, 1893 р. н., уродженка с.Голозубенці Дунаївського р-ну Хмельницької обл., мешканка м.Умань. Українка, б/п, освіта середня, заміжня. До арешту працювала касиром у друкарні м.Умань. Арештована 06.06.1944 р. Засуджена 22.08. 1944 р. ВТ військ НКВС Українського округу до 15 р. за ст. 54-10 ч.2 КК УРСР. Визначенням Верховного Суду СРСР від 12.07.1947 р. міра покарання визначена 10 р. позбавлення волі. Реабілітована 13.12.1991 р. прокуратурою Черкаської обл.

ЖОСТАКОВСЬКИЙ Ферапонт Юхимович, 1883 р. н., уродженець с.Іванківці Вінницької обл., мешканець м.Умань. Українець, б/п, освіта нижча. До арешту був священиком. Арештований 22.11.1937 р. Засуджений 26.04.1939 р. виїзним засіданням Київського обл. суду до 7 р. за ст. 54-10 КК УРСР. Постановою Пленуму Верховного Суду УРСР від 28.12.1963 р. справу припинено за відсутністю складу злочину.

ЖУК Пилип Григорович, 1903 р. н., уродженець і мешканець с.Великий Хутір Драбівського р-ну Черкаської обл. Українець, б/п, освіта нижча, одружений. До арешту працював завідуючим тваринництвом. Арештований 15.10.1937 р. Засуджений 23-26.03.1938 р. виїзною сесією спец. колегії Полтавського обл. суду до 2 р. за ст.75 ч.2 КК УРСР. 23.05.1938 р. спец. колегією Верховного Суду УРСР вирок скасовано, справу припинено, з-під варти звільнений.

ЖУК Федір Юхимович, 1910 р. н., уродженець с.Угловата Христинівського р-ну. Українець, б/п, освіта 6 класів, неодружений. До арешту був червоноармійцем. Арештований 10.03.1942 р. Засуджений 28.03.1942 р. ВТ 241 СД заочно до розстрілу за ст. 54-1 "б". Реабілітований 01.06.1999 р. прокуратурою Черкаської обл.

ЖУК Яків Андрійович, 1905 р. н., уродженець с.Лучини Житомирської обл., мешканець с.Буда-Макіївка Смілянського р-ну Черкаської обл. Українець, б/п, освіта 6 класів, одружений. До арешту працював лісником Сердюківського лісництва. Арештований 28.03. 1944 р. 28.04.1944 р. ВТ Черкаського гарнізону кримінальну справу припинено за відсутністю складу злочину.

ЖУК Яків Никифорович, 1902 р. н., уродженець с.Драбів Черкаської обл. Українець, б/п, освіта середня, одружений. До арешту знаходився в полоні у німців, де проходив службу у 211 саперному батальйоні. Арештований 22.03.1944 р. Засуджений 21.04.1944 р. ВТ 33 Армії до 10 р. за ст. 58-1 "б" КК РРФСР. Визначенням ВТ 3 Білоруського Фронту від 06.06.1944 р. вирок скасовано, справу припинено.

ЖУК Яків Фролович, 1889 р. н., уродженець с.Губавка Кіровського р-ну Одеської обл., мешканець с.Мала Яблунівка Смілянського р-ну Черкаської обл. Українець, б/п, освіта середня, одружений. До арешту працював вчителем. Арештований 12.11.1937 р. Засуджений 27.11. 1937 р. Трійкою при Київському обл. управлінні НКВС до 10 р. ВТТ. 13.11.1957 р. президією Черкаського обл. суду вирок скасовано, справу припинено у зв'язку з відсутністю складу злочину.

ЖУКОВ Василь Миколайович, 1904 р. н., уродженець с. Носівщина Степанівського р-ну Харківської обл., мешканець м. Кам'янка. Українець, б/п, освіта нижча, одружений, робітник. Арештований 10.03. 1937 р. Засуджений 02.06.1937 р. спец. колегією Київського обл. суду за ст. 54-10 ч.1 КК УРСР до 3 р. ВТТ з пораженням у правах на 2 р. Реабілітований 26.05.92 р. прокуратурою Черкаської обл.

ЖУКОВ Макар Прохорович, 1901 р. н., уродженець с.Пугачівка Жашківського р-ну, мешканець х. Скомороха Монастирищенського р-ну. Українець, б/п, освіта 4 класи, одружений. До арешту працював теслею у колгоспі. Арештований 27 листопада 1937 р. Засуджений 13 квітня 1939 р. Вінницьким обл. судом до 5 р. ВТТ з пораженням у правах на 2 р. за ст.54^{10} ч.1 КК УРСР. Реабілітований 11 березня 1990 р. пленумом Верховного Суду УРСР.

ЖУКОВЕЦЬКИЙ Павло Орестович, 1904 р.н., уродженець с.Петраківка, Катеринопільського р-ну. Українець, б/п, початкова освіта, одружений, артіль "Іскра". Арештований 28.06.1941 р. Засуджений ВТ військ НКВС Новосибірської обл. за ст.ст. 54-10 ч.1, 54-2 КК УРСР до розстрілу з конфіскацією майна. Постановою військової колегії ВС СРСР від 29.12.1941 р. вирок замінено на 10 р. ВТТ з пораженням у політичних правах на 5 р. Реабілітований 27.10.1993 р. прокурором Черкаської обл.

ЖУКОВСЬКА Марія Федорівна, 1908 р. н., уродженка с.Жаботин Кам'янського р-ну Черкаської обл., мешканка м.Сміла. Українка, б/п, освіта вища, незаміжня. До арешту працювала лікарем на ст. ім. Т.Шевченка. Арештована 02.11.1937 р. Засуджена 17.12.1939 р. залізничною колегією Верховного Суду СРСР до 4 р. за ст. 54-10 КК УРСР. Реабілітована 31.10.1956 р. транспортною колегією Верховного Суду.

ЖУЛЄВ Георгій Данилович, 1904 р. н., уродженець і мешканець с.Студенов Крупотського р-ну Курської обл. Росіянин, б/п, освіта нижча, неодружений. До арешту працював робітником на військбудівництві. Арештований 27.08.1936 р. Засуджений 27.10.1936 р. спец. колегією Київського обл. суду до 5 р. ВТТ за ст. 54-10 КК УРСР. 30.01.1990 р. визначенням судової колегії з кримінальних справ Верховного Суду УРСР вирок скасовано, справу припинено за відсутністю складу злочину.

ЖУРАВЕЛЬ Карпо Павлович, 1894 р. н., уродженець і мешканець с.Шабастівка Монастирищенського р-ну. Українець, б/п, освіта нижча, одружений. До арешту працював рахівником на пункті Заготзерно м.Монастирище. Арештований 07.07.1937 р. за ст. 54-10 ч.1 КК УРСР. 21.03.1939 р. виправданий Вінницьким обл. судом.

ЖУРБА Іван Олексійович, 1914 р. н., уродженець с.Білозір'я Черкаського р-ну, мешканець с.Байбузи Черкаського р-ну. Українець, б/п, освіта нижча, одружений. До арешту працював лісорубом Черкаського ліспромгоспу. Арештований 23.04.1949 р. Засуджений 08.07.1949 р. ВТ Київського гарнізону до 15 р. за ст. 54-1 КК УРСР. Реабілітований 25.11.1999 р. Черкаською обл. прокуратурою.

ЖУРБАС Микола Дмитрович, 1923 р. н., уродженець м.Березань Березанського р-ну Київської обл., мешканець м.Кам'янка Кам'янського р-ну Черкаської обл. Українець, б/п, освіта середня, неодружений. До арешту не працював. Арештований 8 травня 1944 р. Засуджений 18 серпня 1944 року ВТ військ НКВС Кіровоградської обл. до 10 р. ВТТ з пораженням у правах на 5 р. за ст. 54^{1} "а" КК УРСР. Реабілітований 10 липня 1994 р. прокуратурою Черкаської обл.

ЖУРИЛО Сергій Васильович, 1907 р. н., уродженець с.Ташлик Смілянського р-ну Черкаської обл. Українець, б/п, малописьменний, одружений. До арешту був червоноармійцем штрафної роти 162 СД. Арештований 5 липня 1943 р. Засуджений 19 серпня 1943 р. ВТ 162 СД по Середньоазіатському ВО до 10 р. позбавлення волі за ст.58^{10} ч.2 КК РРФСР. 20 жовтня 1966 р. ВТ Московського ВО виправданий.

ЖУРКОВА Єлизавета Степанівна, 1878 р.н., уродженка с.Софіївка Черкаського р-ну. Українка, б/п, неписьменна, вдова, колгоспниця. Арештована 11.07.1941 р. Засуджена виїзною сесією ВТ військ НКВС Київської обл. до розстрілу за ст.54-10 ч.2. Судовою колегією з кримінальних справ ВС УРСР 01.03.1990 р. справу закрито за відсутністю ознак злочину, вирок скасовано.

ЖУЧАК Петро Данилович, 1925 р.н., уродженець с. Петропавлівка, Городищенського р-ну, Черкаської обл. Українець, б/п, освіта 7 класів, неодружений, солдат строкової служби 3 ТД м. Чита. Арештований 30.04.1947 р. Засуджений 30.06.1947 р. ВТ 6 гвардійської механізованої армії до 10 р. позбавлення волі за ст. 58-10 ч.1 КК РРФСР. ВТ Забайкальського ВО 18.04.1990 р. вирок скасовано, справу припинено.

З

ЗАБАРСЬКИЙ Наум Савелійович, 1899 р. н., уродженець м.Шпола Черкаської обл.. мешканець м. Київ. Єврей, б/п, освіта середня, одружений. До арешту працював на Київському машинобудівному заводі ім.Калініна. Арештований 26.12.1937 р. Засуджений 22.08.1938 р. військовою колегією Верховного Суду СРСР до страти за ст. ст.54-1 "б", 54-7, 54-8, 54-11 КК УРСР. Вирок приведений до виконання 22.08. 1938 р. в м. Києві. Реабілітований 08.12.1956 р. військовою колегією Верховного Суду СРСР.

ЗАБЕНКО Іван Дмитрович, 1907 р. н., уродженець с.Вереміївка Чорнобаївського р-ну Черкаської обл. Українець, б/п, освіта нижча, одружений. До арешту був червоноармійцем аеродромної роти. Арештований 8 травня 1943 р. Засуджений 26 травня 1943 р. ВТ 8 Повітряної армії до 10 р. ВТТ з пораженням у правах на 5 р. за ст.58[10] ч.2 КК РРФСР. Реабілітований 27 серпня 1996 р. військовим прокурором ПК ВО.

ЗАБОКРИЦЬКИЙ Степан Іванович, 1897 р. н., уродженець Холмщини, Польща, мешканець с.В'язівок Городищенського р-ну. Українець, б/п, малописьменний, одружений. До арешту працював робітником на Хлистунівському гранітному кар'єрі. Арештований 26.06. 1941 р. Засуджений 30.07.1941 р. виїзною сесією ВТ військ НКВС Київської обл. до 10 р. за ст.54-10 ч.1 КК УРСР. Реабілітований 28.09. 1989 р. Черкаським обл. судом.

ЗАБОЛОТНИЙ Григорій Григорович, 1926 р. н., уродженець с.Комарівка Корсунь-Шевченківського р-ну Черкаської обл. Українець, б/п, освіта 8 класів, неодружений. До арешту був солдатом-курсантом 1-го окремого ескадрону зв'язку. Арештований 23 травня 1947 р. Засуджений 29 липня 1947 р. ВТ 3-го окремого корпусу за ст. 54-10 КК УРСР до 6 років з обмеженням в правах на 4 р. Реабілітований 24 травня 1990 р. військовою колегією Верховного Суду СРСР.

ЗАБОЛОТНИЙ Роман Єфремович, 1919 р. н., уродженець і мешканець с.Вербівка Кам'янського р-ну. Українець, б/п, освіта 5 класів, неодружений. До арешту був військовослужбовцем. Арештований 30.03.1945 р. Засуджений 31.05.1945 р. ВТ 3-ї Гвардійської Армії до 10 р. за ст.58-1 "б". Реабілітований 20.03.1999 р. прокуратурою Черкаської обл.

ЗАБОЛОТНІЙ Ігнат Кирилович, 1887 р. н., уродженець і мешканець с.Мизинівка Звенигородського р-ну. Українець, б/п, освіта 2 класи, одружений. До арешту працював у колгоспі. Арештований 27.06.1946 р. Засуджений 21.08.1944 р. ВТ МВС Київської обл. до 8 р. за ст.54-1 "а". 10.12.1944 р. обвинувачення перекваліфіковано на ст.54-3 КК УРСР, а міра покарання визначена - 3 роки. Реабілітований 18.11.1994 р. прокурором Черкаської області.

ЗАБОЛОТЬКО Василь Петрович, 1917 р. н., уродженець і мешканець с.Васютиці Чорнобаївського р-ну. Українець, б/п, освіта 7 класів, неодружений. До арешту був сержантом, начальником радіостанції 995 Артполку. Арештований 13.01.1942 р. Засуджений 04.03.1942 р. ВТ 32СД до 10 р. за ст. 58-10. Реабілітований 17.01.1990 р. ВТ Московського ВО.

ЗАБУЦЬКИЙ Семен Феодосійович, 1899 р. н., уродженець с.Стебне Звенигородського р-ну. Українець, б/п, освіта початкова, одружений, червоноармієць 1251 стрілецького полку 377 стрілецької дивізії. 31.05.1942 р. арештований. 16.06.1942 р. засуджений ВТ 377 стрілецької дивізії до ВМП. 17.09.1999 р. реабілітований прокурором Черкаської обл.

ЗАВАЛІЙ Леонтій Якович, 1895 р. н., уродженець і мешканець с.Козацьке Звенигородського р-ну. Українець, б/п, малописьменний, одружений. До арешту був червоноармійцем 234 АП. Арештований 07.05.1942 р. Засуджений 10.05.1942 р. ВТ 188 СД до ВМП. Реабілітований 20.05.1998 р. прокуратурою Черкаської обл.

ЗАВАЛЬНЮК Войцех Павлович, 1901 р. н, уродженець с.Клініни Вінницької обл., мешканець с.Христинівка Черкаської обл. Поляк, б/п, освіта 2 класи, одружений. До арешту працював робітником в радгоспі Верхняцької селекстанції. Арештований 11.03.1937 р. Засуджений 26.05.1937 р. виїзною сесією спец. колегії Київського обл. суду до 4 р. за ст. 54-10 ч.1 КК УРСР. Реабілітований 13.11.1959 р. президією Верховного суду УРСР.

ЗАВАЛЬСЬКИЙ Микола Григорович, 1921 р. н., уродженець смт. Лисянка. Українець, б/п, освіта 7 класів, неодружений. До арешту працював електромонтером 313 дільниці спеціальних робіт ВСУ Зак. ВО (м.Тбілісі). Арештований 15 березня 1951 р. Засуджений 21 травня 1951 р. судовою колегією з карних справ Верховного Суду ГРСР до 10 р. позбавлення волі з пораженням у правах на 3 р. за ст. 58^{10} ч.1 КК ГРСР. Реабілітований 17 червня 1994 р. прокуратурою Черкаської обл.

ЗАВАРАЦЬКИЙ Іван Якович, 1900 р. н., уродженець і мешканець м. Канів Черкаської обл. Українець, б/п, одружений. До арешту був священнослужителем. Арештований 17.03.1944 р. Засуджений 15-18.05.1945 р. ВТ Черкаського гарнізону до 10 р. за ст.ст. 54-1, 54-II. КК УРСР. Реабілітований 08.10.1993 р. військовим прокурором Центрального регіону України.

ЗАВЕРТАЙЛО Андрій Митрофанович, 1893 р. н., уродженець і мешканець с.Набутів Корсунь-Шевченківського р-ну Черкаської обл. Українець, б/п, письменний, одружений. До арешту працював нач. машинно-дорожнього загону Корсунської МТС. Арештований 18 листопада 1936 р. за ст. 54-10 КК УРСР. Засуджений 24 січня 1937 р. спец. колегією Київського обл. суду на 5 р. ВТТ з пораженням у правах на 2 р. Реабілітований 8 серпня 1990 р. пленумом Верховного Суду УРСР.

ЗАВЕРТАЛЮК Іван Костянтинович, 1904 р. н., уродженець і мешканець с.Павлівка Жашківського р-ну. Українець, б/п, освіта 3 класи, одружений. До арешту працював ковалем у колгоспі. Арештований 16 серпня 1947 р. Засуджений 16 жовтня 1947 р. ВТ Київського гарнізону до 25 р. ВТТ за ст.54^{1} "б" КК УРСР. Реабілітований 15 січня 1997 р. прокуратурою Черкаської обл.

ЗАВЕРУХА Гордій Маркович, 1905 р. н., уродженець і мешканець с.Колодисте Катеринопільського р-ну. Українець, б/п, освіта нижча, одружений. Арештований 28.07.1937 р. Засуджений 09.10.1937 р. спец. колегією Київського обл. суду до 4 р. за ст. 54-10 ч.1 КК УРСР. 30.11. 1989 р. визначенням судової колегії з кримінальних справ Верховного Суду УРСР вирок скасовано, справу припинено за відсутністю складу злочину.

ЗАГОРУЙКО Омелян Григорович, 1893 р. н., уродженець с.Дяківка Джулинського р-ну Вінницької області, мешканець с. Устинівка Шполянського району Київської обл. Українець, б/п, освіта 3 класи, одружений. До арешту працював шляховим обхідником на залізниці. Арештований 29 жовтня 1947 р. Засуджений 28 листопада 1947 р. Київським обл. судом на 25 р. ВТТ за ст.ст. 54-10 ч.1, 54-11 КК УРСР. Реабілітований 19 березня 1992 р. прокуратурою Черкаської обл.

ЗАГОРУЙКО Тимофій Євдокимович, 1888 р. н., уродженець с.Цибулів Монастирищенського р-ну Черкаської обл., мешканець м. Умань. Українець, б/п, освіта нижча, одружений. До арешту працював на Уманському цегельному заводі. Арештований 21.11.1936 р. Засуджений 11.01.1937 р. колегією лінійного суду Одеської залізниці до 5 р. за ст.54-10 КК УРСР. Реабілітований 17.11.1994 р. Черкаською обл. прокуратурою.

ЗАГОРУЛЬКО Олександр Степанович, 1912 року народження, уродженець та мешканець с.Курилівка Канівського р-ну. Українець, освіта нижча, неодружений. До арешту працював секретарем осередку ЛКСМУ. Арештований 25.12.1928 р. Засуджений 10.06.1923 р. надзвичайною сесією Шевченківського окружного суду до 2 р. за ст. 54-10 КК УРСР. Реабілітований 17.09.1991 р. прокуратурою Черкаської обл.

ЗАГРАНИЧНИЙ Дмитро Оверкович, 1924 р. н., уродженець і мешканець с.Кочубеївка Уманського р-ну. Українець, б/п, освіта 7 класів, неодружений. До арешту працював робітником у колгоспі. Арештований 30.03.1944 р. Засуджений 22.08.1944 р. ВТ військ НКВС Українського округу до ВМП за ст. 54-1"а" КК УРСР. Вирок виконаний 05.01.1945 р. в м. Києві. Реабілітований 13.12.1991 р. прокуратурою Черкаської обл.

ЗАГРАНИЧНИЙ Дмитро Тодосійович, 1925 р. н., уродженець і мешканець с.Кочубеївка Уманського р-ну. Українець, б/п, освіта 7 класів, неодружений. До арешту працював робітником у колгоспі. Арештований 30.03.1944 р. за ст.ст.54-1"а", 54-2, 54-10 ч.2 КК УРСР. Засуджений 22.08.1944 р. ВТ військ НКВС Українського округу до 20 р. 12.07.1947 р. військовою колегією Верховного суду СРСР звільнений з-під варти, справу припинено.

ЗАГРИВЕНКО Іван Володимирович, 1905 р. н., уродженець м.Пирятин Полтавської обл. Українець, б/п, середня освіта, одружений. До арешту був рядовим 41 армійського запасного стрілецького полку 52 армії. Арештований 25 листопада 1944 р. Засуджений 13 грудня 1944 р. ВТ 52 армії до 10 р. ВТТ з пораженням у правах на 5 р. за ст.54^{10} ч.2 КК УРСР. Реабілітований 31 травня 1994 р. військовим прокурором Центрального регіону України.

ЗАДВЕРНЮК Вакула Устинович, 1915 р. н., уродженець с.Грушівка Катеринопільського р-ну Черкаської обл. Українець, б/п, освіта 5 класів, одружений. До арешту працював водієм. Арештований 28 серпня 1941 р. Засуджений 29 серпня 1941 р. ВТ Одеської військової бази Чорноморського флоту до розстрілу за ст.ст. 54-1, 54-10 ч.2 КК УРСР. Реабілітований 1 червня 1990 р. ВТ Чорноморського Флоту, вирок скасовано, справу закрито.

ЗАДОРОЖНИЙ Костянтин Пилипович,1910 р.н., уродженець с. Степашки, Гайсинського р-ну, Вінницької обл. Українець, б/п, початкова освіта, одружений, червоноармієць. Арештований 05.04. 1944 р. Засуджений 14.04.1944 р. ВТ 5 гв. танкової армії до 10 р. ВТТ з пораженням у правах на 5 р. за ст. 58-1 "б" КК РРФСР. Реабілітований 24.12.1996 р. прокурором Черкаської обл.

ЗАДОРОЖНІЙ Давид Павлович, 1886 р. н., уродженець і мешканець с.Топильна Шполянського р-ну. Українець, б/п, малописьменний, одружений. До арешту працював у особистому господарстві. Арештований 17 липня 1929 р. Шевченківським відділом ДПУ за ст.54^{10} КК УРСР. Засуджений 30 жовтня 1929 року Шевченківським окружним судом до 10 р. позбавлення волі за ст. 54^{10} КК УРСР. Реабілітований 17 листопада 1991 р. прокуратурою Черкаської обл.

ЗАДОРОЖНІЙ Захар Євминович, 1902 р. н., уродженець і мешканець с.Драбів Драбівського р-ну Черкаської обл. Українець, б/п, освіта 4 класи, одружений. До арешту працював у колгоспі. Арештований 10 грудня 1943 р. Засуджений 23 листопада 1944 р. ВТ військ НКВС Полтавської обл. до 10 р. ВТТ з пораженням у правах на 5 р. і конфіскацією майна за ст. 54^{1} "а" КК УРСР. Реабілітований 9 травня 1992 р. прокуратурою Черкаської обл.

ЗАДОРОЖНІЙ Трохим Михайлович, 1902 р.н., уродженець с.Шевченкове, Звенигородського р-ну. Українець, б/п (виключений з ВКП(б), початкова освіта, неодружений, не працював. Арештований 18.11.1937 р. Засуджений 10.03.1938 р. Київським обл. судом до 3 р. позбавленні волі за ст. 54-10 ч.1. Реабілітований 07.07.1993 р. Генпрокуратурою.

ЗАЄЦЬ Ганна Овсіївна, 1921 р. н., уродженка і мешканка с.Косенівка Уманського р-ну. Українка, б/п, освіта 7 класів, одружена. До арешту працювала в колгоспі ім. Сталіна. Арештована 30 вересня 1953 р. Засуджена 23 жовтня 1953 р. Київським обл. судом за ст.ст. 54-10 ч.2, 54-11 КК УРСР до 10 р. ВТТ. Реабілітована 26 квітня 1989 р. постановою президії Верховного Суду СРСР.

ЗАЄЦЬ Михайло Абрамович, 1911 р. н., уродженець с.Строків Сквирського р-ну Київської обл., мешканець у м.Черкаси. Українець, б/п, середня освіта, неодружений. До арешту працював електротехніком Черкаської електростанції. Арештований 4 жовтня 1944 р. Засуджений 30 березня 1945 р. ВТ військ НКВС до 8 р. позбавлення волі з пораженням у правах на 5 р. за ст.ст. 54^{1} "а", 54^{2}, 54^{11} КК УРСР. Судова колегія з карних справ ВС СРСР 23 січня 1965 р. справу припинила за відсутністю складу злочину.

ЗАЄЦЬ Федір Костянтинович, 1902 р. н., уродженець с. Золотуха Лубенського р-ну Полтавської обл. Українець, б/п, освіта початкова, одружений, хлібороб. Арештований

24 серпня 1929 р. Засуджений 24 серпня 1929 р. надзвичайною сесією Шевченківського окружного суду за ст.54-10 КК УРСР на 2 р. позбавлення волі. Реабілітований 17 квітня 1992 р. прокуратурою Черкаської обл.

ЗАЇКА Лука Семенович, 1909 р. н., уродженець і мешканець с.Деньги Золотоніського р-ну Черкаської обл. Українець, б/п, малописьменний, одружений. До арешту був колгоспником. Арештований 11 квітня 1950 р. Засуджений 5 серпня 1950 р. ВТ Полтавського гарнізону до 20 р. позбавлення волі з пораженням у правах на 5 р.і конфіскацією майна за ст.54[1] "б" КК УРСР. Реабілітований 1 вересня 1997 р. прокуратурою Черкаської обл.

ЗАЙВЕНКО Тимофій Кузьмович, 1871 р. н., уродженець с.Буда-Макіївка Смілянського р-ну. Українець, б/п, неписьменний, одружений, хлібороб. Арештований 13.09.1929 р. 20.11.1929 р. вироком надзвичайної сесії Шевченківського окружного суду за ст. 54-10 був засуджений до 2 р. позбавлення волі. Реабілітований прокурором Черкаської обл. 17.06. 1994 р.

ЗАЙДЛЕР Ганна Карлівна, 1899 р. н., уродженка м.Умань Черкаської обл. Українка, б/п, середня освіта, одружена. До арешту тимчасово не працювала. Арештована 12 червня 1945 р. Засуджена 24 вересня 1945 р. ВТ військ НКВС в Київській обл. до 10 р. ВТТ з пораженням у правах на 5 р. і конфіскацією майна за ст. 54[1] "а" КК УРСР. Реабілітована 17 жовтня 1992 р. прокуратурою Черкаської обл.

ЗАЙДЛЕР Єлизавета Стефанівна, 1872 р.н., уродженка м. Умань Черкаської обл. Українка, б/п, освіта 2 класи, вдова, домогосподарка. Арештована 25.10.1944 р. Засуджена ВТ військ НКВС 23.12.1944 р. до 10 р. ВТТ за ст. 54-1 "а". Реабілітована 30.04.1992 р. військовим прокурором Черкаської обл.

ЗАЙЦЕВ Іван Павлович, 1892 р. н., уродженець ст.Костянтинівська Азовсько-Чорноморського краю, мешканець м.Черкаси. Росіянин, б/п, освіта нижча, неодружений. До арешту працював у артілі "Текстильник" в м.Черкаси. Арештований 5 жовтня 1937 р. Засуджений 15 грудня 1937 р. колегією Київського обл. суду до 7 р. позбавлення волі з пораженням у правах на 5 р. за ст. 54[10] ч.1 КК УРСР. 6 квітня 1989 р. судовою колегією з карних справ Верховного Суду УРСР вирок відмінено, кримінальну справу припинено у зв'язку з відсутністю складу злочину.

ЗАЙЦЕВ Олексій Адамович, 1902 р. н., уродженець с.Бредівка Борисівського р-ну Білоруської РСР. Білорус, б/п, початкова освіта, одружений. До арешту був червоноармійцем 32 стрілецької дивізії 13 Армії. Арештований за ст. 58[10] КК РРФСР. Засуджений 28 серпня 1942 р. ВТ 13 Армії до 10 р. з пораженням у правах на 3 р. за ст. 58[10] ч.2 КК РРФСР. Реабілітований 22 березня 1994 р. військовою прокуратурою МВО.

ЗАЙЧЕНКО Василь Захарович, 1908 р. н., уродженець м. Корсунь-Шевченківський. Українець, б/п, освіта 4 класи, одружений. До арешту був червоноармійцем 1-го батальйону МСБ. Арештований 26.03.1942 р. Засуджений 07.04.1942 р. ВТ 80 МСБ до ВМП. Вирок виконано 23.04.1942 р. Реабілітований 31.01.1995 р. військовою прокуратурою ЦР України.

ЗАЙЧЕНКО Григорій Терентійович, 1909 р. н., уродженець с.Пастирське Смілянського р-ну. Українець, б/п, початкова освіта, одружений. До арешту був червоноармійцем 4-ї СД. Арештований 17 липня 1942 р. Засуджений 25 липня 1942 р. ВТ 4 СД до 10 р. позбавлення волі з пораженням у правах на 5 р. за ст. 58[10] ч.2 КК РРФСР. Реабілітований рішенням військового прокурора Центрального регіону України від 22 березня 1995 р.

ЗАЙЧЕНКО Іван Лаврентійович, 1905 р. н., уродженець с.Кичинці Корсунь-Шевченківського р-ну. Українець, б/п, освіта 2 класи, одружений. До арешту був червоноармійцем окремого шляхового будівельного батальйону №229 3 ГА. Арештований 20 липня 1943 р. Засуджений 10 серпня 1943 р. ВТ 3 гвардійської армії до 10 р. з пораженням у правах на 5 р. за ст. 58[10] ч.2 КК РРФСР. 23 березня 1990 р. ВТ КВО попередній вирок скасовано, справу припинено за відсутністю складу злочину.

ЗАЙЧЕНКО Микола Михайлович, 1920 р. н., уродженець і мешканець с.Пастирське Смілянського р-ну Черкаської обл. Українець, б/п, освіта 5 класів, одружений. До арешту був колгоспником колгоспу ім.Сталіна. Арештований 12 квітня 1947 р. Засуджений 13 червня 1947 р. Кіровоградським обл. судом за ст. 54-10 ч.1 КК УРСР на 8 р. з пораженням у правах на 3 р. Реабілітований 13 листопада 1969 р. судовою колегією з кримінальних справ Верховного Суду УРСР.

ЗАЙЧЕНКО Олексій Михайлович, 1901 р. н., уродженець м. Сміла, мешканець м. Львів. Українець, б/п, освіта нижча, одружений. До арешту працював кухарем в готелі м. Львів. Арештований 30.06.1941 р. Засуджений 20.07.1941 р. ВТ НКВС Київської обл. до 5 р. за ст. 54-10. Реабілітований 14.09.1989 р. Черкаським обл. судом.

ЗАЙЧЕНКО Павло Пилипович, 1908 р. н., уродженець с.Піщана Тальнівського р-ну Черкаської обл. Українець, б/п, письменний, одружений. До арешту служив у Радянській Армії. Арештований 29.10. 1941 р. Засуджений 10.01.1942 р. ВТ 81 окремої стрілецької бригади до 10 р. за ст.193-7 "г", 58-10 ч.2 КК РРФСР. Реабілітований 17.04.1991р. військовою прокуратурою Центрального регіону України.

ЗАКАРОВАНА Хавронія Петрівна, 1892 р. н., уродженка і мешканка с. Верхнячка Христинівського р-ну Черкаської обл. Українка, б/п, неписьменна, заміжня. Арештована 24 березня 1950 р. Засуджена 28 квітня 1950 р. Київським обл. судом за ст.ст. 54-10 ч.2 та 54-11 КК УРСР до 10 р. ВТТ. 24 червня 1955 р. вирок зменшено до 6 р. ВТТ. Реабілітована 22 січня 1992 р. прокуратурою Черкаської обл.

ЗАКЛУННИЙ Микола Юхимович, 1936 р. н., уродженець с.Мезинівка Звенигородського р-ну, мешканець м.Ватутіне. Українець, б/п, середня освіта, неодружений. До арешту працював помічником кочегара тресту Ватутінвугілля. Арештований 13 березня 1957 р. Засуджений 29 квітня 1957 р. Черкаським обл. судом до 2 р. за ст.54^{10} ч.1 КК УРСР. Реабілітований 13 квітня 1994 р. прокуратурою Черкаської обл.

ЗАКРЕВСЬКИЙ Трохим Наумович, 1897 р. н., уродженець с.Олександрівка Олександрівського р-ну Полтавської обл. Українець, б/п, вища освіта, одружений. До арешту не працював. Арештований 20 липня 1946 р. Засуджений 21 листопада 1946 р. ВТ військ МВС Полтавської обл. до 10 р. ВТТ з ураженням у правах на 5 р. за ст.54^{1} "а" КК УРСР. 16 жовтня 1947 р. помер у в'язниці УМВС м.Черкаси. 17 вересня 1993 р. прокуратурою Черкаської обл. справу припинено у зв'язу зі смертю звинуваченого.

ЗАЛУЦЬКИЙ Іван Якович, 1901 р. н., уродженець с.Війтівці Чорноострівського р-ну Хмельницької обл., мешканець м.Сміла. Українець, б/п, малописьменний, одружений. До арешту працював муляром на Смілянському цукровому заводі. Арештований 6 вересня 1954 р. Засуджений 17-18 листопада 1954 р. Черкаським обл. судом до 7 р. ВТТ за ст.ст. 54^{10} ч.2 та 54^{11} КК УРСР. 31 серпня 1956 р. постановою президії Верховного Суду СРСР вирок скасовано, справу припинено.

ЗАМИХОВСЬКА Дар'я Петрівна, 1890 р. н., уродженка Дашевського р-ну Вінницької обл., мешканка м.Вінниця. Українка, б/п, малописьменна, одружена. До арешту не працювала. Арештована 13 листопада 1946 р. Засуджена Військовим прокурором військ МВС у Вінницькій обл. до 6 р. позбавлення волі за ст.54^{1} КК УРСР. Реабілітована 26 червня 1995 р. прокуратурою Черкаської обл.

ЗАМНИБОРЩ Василь Пилипович, 1919 р. н., уродженець с.Степанки Черкаського р-ну Черкаської обл. Українець, б/п, освіта незакінчена вища. До арешту був військовослужбовцем. Арештований 18 березня 1945 р. Засуджений 5 червня 1945 р. ВТ тилу 2-го Українського фронту до 7 р. з ураженням у правах на 3 р. і конфіскацією майна за ст. 58^{10} ч.2 КК РРФСР. ВТ Прикарпатського ВО від 10 квітня 1990 р. вирок відмінено, справу припинено.

ЗАМОГИЛЬНИЙ Григорій Денисович, 1900 р. н., уродженець і мешканець с.Зелена Діброва Городищенського р-ну Черкаської обл. Українець, б/п, освіта нижча, одружений. Арештований 10.06.1929 р. Засуджений 27.09.1929 р. надзвичайною сесією Шевченківського окружного суду до 2 р. за ст. 54-11 КК УРСР. Реабілітований 18.11.1991 р. прокуратурою Черкаської обл.

ЗАМЯТІН Іван Пилипович, 1883 р. н., уродженець м.Горький, мешканець с.Гельмязів Золотоніського р-ну Черкаської обл. Росіянин, б/п, освіта незакінчена вища, одружений. До арешту працював старшим землеупорядником Гельмязівського райземвідділу. Арештований 28 квітня 1945 р. Засуджений 20 серпня 1945 р. ВТ військ НКВС Полтавської обл. до 10 р. ВТТ за ст. ст. 54^{3} та 54^{2} КК УРСР. Реабілітований 11 травня 1993 р. прокуратурою Черкаської обл.

ЗАПАРА Іван Степанович, 1905 р. н., уродженець і мешканець с.Москаленки Чорнобаївського р-ну Черкаської обл. Українець, б/п, освіта нижча, одружений. До арешту працював конюхом в колгоспі ім.Шевченка. Арештований 24 травня 1941 р. Засуджений 23 липня 1941 р. Полтавським обл. судом до 8 р. ВТТ з пораженням у правах на 3 р. за ст.54[10] ч.1 КК УРСР. Реабілітований 27 червня 1993 р. прокуратурою Черкаської обл.

ЗАПЛИШНИЙ Євстафій Митрофанович, 1905 р. н., уродженець с.Пугачівка Жашківського р-ну Черкаської обл. Українець, б/п, малописьменний, одружений. До арешту був червоноармійцем РСЧА. Арештований 20 липня 1941 р. Засуджений 6 серпня 1941 р. ВТ 13 запасної стрілецької бригади до ВМП за ст. 54-10 ч.2. Даних про виконання вироку немає. 12 травня 1989 р. ВТ Київського ВО справа припинена.

ЗАПОРОВАНА Віра Олександрівна, 1921 р. н., уродженка і мешканка с.Верхнячка Христинівського р-ну Черкаської обл. Українка, б/п, малописьменна, заміжня. Арештована 13.01.1950 р. Засуджена 10.02. 1950 р. Київським обл. судом до 25 р. за ст. 54-10 ч.2, 54-11 КК УРСР. Реабілітована 28.01.1991 р. прокурором УРСР.

ЗАПОРОВАНИЙ Михайло Гаврилович, 1916 р. н., уродженець і мешканець с.Верхнячка Христинівського р-ну Черкаської обл. Українець, б/п, освіта 7 класів, одружений. Арештований 13.01.1950 р. Засуджений 10.02.1950 року Київським обл. судом до 25 р. за ст. 54-10 ч.2, 54-11 КК УРСР. Реабілітований 28.01.1991 р. прокурором УРСР.

ЗАПОРОЖЕЦЬ Іван Федотович, 1897 р. н., уродженець с. Бойківщина Драбівського р-ну Черкаської обл. Українець, б/п, освіта початкова, одружений, робочий майстерні. Арештований 31 жовтня 1937 р. Засуджений 03 травня 1938 р. виїзною сесією спец. колегії Полтавського обл. суду в м. Лубни за ст.54-10 ч.1 на 7 р. 13 червня 1938 р. спец. колегією Верховного Суду УРСР вирок відмінено, справу повернуто на дослідування. 7 лютого 1939 р. прокурором Лубенського р-ну справу припинено, з-під варти звільнено.

ЗАПОРОЖЕЦЬ Марія Якимівна, 1914 р. н., уродженка Київської обл., мешканка м. Умань. Українка, член ВЛКСМ, освіта вища, заміжня. До арешту працювала тех. секретарем в редакції окупаційної газети "Уманський голос". Арештована 07.04.1944 р. Засуджена 22.08. 1944 р. ВТ військ НКВС Українського округу до 18 р. Визначенням Верховного суду від 12.07.1947 р. міра покарання визначена - 10 р. позбавлення волі. Звільнена 09.12.1952 р. Реабілітована 13.12.1991 р. прокуратурою Черкаської обл.

ЗАРЕМБО Яків Павлович, 1889 р. н., уродженець і мешканець м. Умань. Українець, б/п, освіта нижча, одружений. До арешту працював вантажником на залізничній станції Умань. Арештований 28.04.1935 р. Лінійним судом Південно-Західної залізниці по суду виправданий, з-під варти звільнений.

ЗАРИЦЬКА Христина Андріївна, 1882 р. н., уродженка с.Станіславчик Шполянського р-ну. Українка, б/п, малописьменна, заміжня, хлібороб. 10.09.1929 р. арештована. 14.11.1929 р. надзвичайною сесією Шевченківського окружного суду засуджена до 1 р. позбавлення волі. Реабілітована прокурором Черкаської обл. 17.02.1994 р.

ЗАСЕНКО Іван Іванович, 1897 р. н., уродженець Городищенського р-ну. Українець, б/п, освіта нижча, одружений. До арешту був робітником 8-ої дистанційної служби шляху Одеської залізниці. Арештований 30 червня 1941 р. Засуджений 9 лютого 1941 р. ВТ військ НКВС Башкирської АРСР за ст. 54-10 КК УРСР до 10 р. 15 грудня 1989 р. вирок відмінено, справу припинено ВТ Приволзсько-Уральського ВО.

ЗАСЛАВСЬКИЙ Григорій Рувимович, 1899 р. н., уродженець м.Кіровськ Одеської обл., мешканець м.Умань. Єврей, член партії з 1918 р., освіта середня, одружений. До арешту був шкіряником, головою Уманської міськради. Арештований 17 травня 1937 р. Засуджений 8 вересня 1937 р. військовою колегією Верховного Суду СРСР до розстрілу. 9 вересня 1937 р. вирок виконано. Реабілітований 17 червня 1958 р. військовою колегією Верховного Суду СРСР.

ЗАСЛАВСЬКИЙ Соломон Давидович, 1912 р. н., уродженець м. Золотоноша Черкаської обл. Єврей, член ВЛКСМ, освіта середня спеціальна, неодружений. До арешту був молодшим командиром-інструктором теплотехніком окремого батальйону бойового забезпечення. Арештований 08.10.1936 р. Засуджений 20.11.1936 р. ВТ 1-го Кінного корпусу до 5 р. за

ст.54-10 ч.1. 10.05.1990 р. військовою колегією Верховного суду СРСР вирок скасовано, справу припинено за відсутністю складу злочину.

ЗАСЛАВСЬКИЙ Яків Аврамович, 1895 р. н., уродженець м. Кіровоград, мешканець м. Київ. Єврей, б/п, освіта 4 класи училища, одружений. До арешту працював токарем Рентгенівського заводу (м. Київ). Арештований 26.11.1936 р. Засуджений 09.10 1937 р. спец. комісією Київського обл. суду до 7 р. за ст. 54-10. Реабілітований 26.05.1992 р. прокуратурою Черкаської обл.

ЗАСПА Павло Трохимович, 1907 р. н., уродженець с.Старий Коврай Чорнобаївського р-ну Черкаської обл. Українець, б/п, освіта нижча, одружений. До арешту був червоноармійцем. Арештований 4 травня 1943 р. Засуджений 2 липня 1943 р. ВТ 69-го авіабазування Московського ВО за ст. 58-10 ч.2 КК РРФСР до 10 р. позбавлення волі з обмеженням у правах на 3 р. Реабілітований 29 жовтня 1996 р. прокуратурою Черкаської обл.

ЗАТОКА Марія Іванівна, 1896 р. н., уродженка і мешканка с.Білозір'я. Українка, б/п, малописьменна, заміжня. До арешту працювала в колгоспі. Засуджена 20.07.1941 р. ВТ військ НКВС Київської обл. до 5 р. за ст. 54-10. 19.10.1989 р. Черкаським обл. судом справу припинено за відсутністю складу злочину.

ЗАТУЛИВІТЕР Іван Гнатович, 1914 р. н., уродженець с.Балаклея Смілянського р-ну. Українець, б/п, освіта початкова, одружений, червоноармієць 1-ї кулеметної роти 295 стрілецького полку. 17.08.1937 р. арештований. 22.11.1937 р. засуджений ВТ 17 стрілецького корпусу Київського ВО до ВМП — розстрілу за ст.ст. 20-54-1 "б" та 54-10 ч.1 КК УРСР. 5.01.1938 р. військовою колегією Верховного Суду СРСР розстріл замінено на 10 р. позбавлення волі з пораженням у правах на 3 р. 20.06.1990 р. пленумом Верхового Суду СРСР реабілітований.

ЗАХАРОВИЧ Антоніна Михайлівна, 1881 р. н., уродженка с.Новоселиця Катеринопільського р-ну, мешканка м. Умань. Українка, б/п, освіта 3 класи, неодружена. До арешту не працювала. Арештована 19 лютого 1945 р. Засуджена 28 березня 1945 р. ВТ НКВС Київської обл. до 10 р. позбавлення волі за ст.54[1] "а" КК УРСР. Ухвалою №37/Н-59 ВТ Київського ВО від 20 червня 1959 р. вирок відмінений. Справу припинено у зв'язку з недоказовістю.

ЗАХАРЧЕНКО Василь Іванович, 1936 р. н., уродженець с.Гутирівка Полтавської обл., мешканець м. Черкаси. Українець, б/п, освіта вища, одружений, працював літ. працівником редакції "Черкаська правда". Арештований 31.01.1973 р. Засуджений 27.07.1973 р. Черкаським обл. судом до 5 р. за ст. 62 КК УРСР. Реабілітований 09.10.1991 р. прокурором Черкаської обл.

ЗАХАРЧЕНКО Іван Макарович, 1924 р. н., уродженець с.Папужинці Тальнівського р-ну Черкаської обл., мешканець Островського р-ну Рівненської обл. Українець, б/п, освіта 7 класів, одружений. До арешту був хліборобом. Арештований 2 березня 1944 р. Засуджений 6 липня 1944 р. ВТ військ НКВС Рівненської обл. до 15 р. каторжних робіт за ст.ст. 54[1] "а", 54[2] КК УРСР. Реабілітований 7 вересня 1993 р. прокуратурою Рівненської обл.

ЗАХАРЧЕНКО Леонід Євгенович, 1921 р. н., уродженець і мешканець с.Богодухівка Чорнобаївського р-ну Черкаської області. Українець, б/п, освіта середня, неодружений. До арешту працював електромеханіком 1310 ЛАП. Арештований 05.06.1943 р. Засуджений 08.06.1943 р. ВТ 21 Артдивізії до 10 р. за ст. 58-8 КК РРФСР. 27.01.1999 р. визначенням військового суду Центрального регіону України вирок скасовано, справу припинено за відсутністю складу злочину.

ЗАХАРЧЕНКО Михайло Салилович, 1921 р. н., уродженець с.Боровиця Чигиринського р-ну Черкаської обл., мешканець м. Київ. Українець, б/п, неодружений. До арешту був кермовим буксиру "Мангулі". Арештований 02.12.1941 р. Засуджений 15.01.1942 р. ВТ Новоросійського ЧФ до 10 р. за ст. 58-10 ч.2. Реабілітований 20.11. 1989 р. ВТ Чорноморського Флоту.

ЗАХАРЧЕНКО Павло Федорович, 1915 р.н., уродженець с.Чижівка, Звенигородського р-ну, Черкаської обл. Українець, б/п, освіта 8 класів, не одружений, червоноармієць 288 стрілецького полку. Арештований 10.10.1943 р. Засуджений 07.11.1943 р. ВТ 186 стрілецької дивізії до 10 р. ВТТ за ст. 19-58-1 "б". Реабілітований 01.09.1997 р. прокурором Черкаської обл.

ЗАХАРЧЕНКО Степан Юхимович, 1895 р. н., уродженець с.Вечірки Пирятинського р-ну Полтавської обл. Українець, б/п, освіта середня, одружений. До арешту був службовцем.

Арештований 26 квітня 1946 р. Засуджений 26 липня 1946 р. ВТ військ МВС по Полтавській обл. за ст. 54-1 "а", 54-11 КК УРСР до 10 р. позбавлення волі. Помер 4 травня 1948 р. в місцях позбавлення волі. Реабілітований 20 вересня 1991 р. прокуратурою Черкаської обл.

ЗАХЛИЄНКО Никифір Савович, 1908 р. н., уродженець с.Сухини Корсунь-Шевченківського р-ну Черкаської обл. Українець, б/п, початкова освіта, одружений. До арешту був курсантом Полтавської обл. військово-політичної школи, II роти. Арештований 30 вересня 1936 р. Засуджений 29 жовтня 1936 р. ВТ Харківського ВО до 1,5 р. позбавлення волі за ст. 54^{10} ч.1 КК УРСР. 26 липня 1990 р. постановою пленуму Верховного Суду СРСР вирок скасовано, справу припинено.

ЗАЦИДА Мефодій Артемович, 1889 р. н., уродженець і мешканець с.Дмитрівка Золотоніського р-ну Черкаської обл. Українець, б/п, освіта нижча, одружений. До арешту не працював. Арештований 11 грудня 1937 р. Засуджений 12 квітня 1938 р. сесією спец. комісії Полтавського обл. суду до 4 р. ВТТ та пораженням у правах на 2 р. за ст. 54^{10} ч.1 КК УРСР. 16 березня 1989 р. судовою колегією з карних справ Верховного Суду УРСР вирок відмінено, кримінальну справу припинено у зв'язку з відсутністю складу злочину.

ЗАЯРНЮК Тимофій Мусійович, 1916 р. н., уродженець с.Осиковате Велико-Віщанського р-ну Одеської обл. Українець, б/п, освіта початкова, одружений, електрозварювальник Черкаського рафінадного заводу. Засуджений 10 липня 1937 р. Київським обл. судом за ст. 54-10 ч.1 КК УРСР на 4 р. з пораженням у правах на 2 р. Реабілітований 23 січня 1990 р. Верховним Судом УРСР.

ЗАЯЦЬ Тимофій Трохимович, 1912 р.н., уродженець с.Вершаці, Чигиринського р-ну Черкаської обл. Українець, б/п, освіта 4 класи, одружений, червоноармієць 14 окремого зенітного дивізіону, телефоніст. Арештований 23.12.1942 р. Засуджений 05.11.1943 р. ВТ 5 Повітряної армії до 8 р. ВТТ за ст. 58-10 ч.2. 22.06.1983 р. ВТ Північно-Кавказького ВО вирок скасував, справу закрив за відсутністю складу злочину.

ЗБАРЖЕВСЬКИЙ Григорій Тимофійович, 1907 р. н., уродженець с.Дубова Уманського р-ну, мешканець м.Христинівка. Українець, б/п, освіта вища, одружений. До арешту працював завідуючим навчальною частиною Христинівської школи №18. Арештований 27.03.1947 р. Засуджений 23.09.1947 р. ВТ Одеської залізниці до 8 р. за ст.54-10 ч.2. Реабілітований 17.06.1994 р. прокуратурою Черкаської обл.

ЗБАРЖЕЙСЬКИЙ Микита Тимофійович, 1898 р. н., уродженець с.Дубова Уманського р-ну Черкаської обл., мешканець с.Посухи Київської обл. Українець, б/п, освіта незакінчена вища, одружений. До арешту працював вчителем математики НСШ с.Посухи. Арештований 26.07. 1946 р. Засуджений 22.10.1946 р. ВТ 5 гвардійської артилерійської Сталінградської Червонопрапорної дивізії до 5 р. за ст.54-10 ч.2. Реабілітований 22.10.1992 р. військовою прокуратурою КВО .

ЗВЕНІГОРОДСЬКА Віра Петрівна, 1918 р. н., уродженка і мешканка с.Полянецьке Уманського р-ну Черкаської обл. Українка, б/п, освіта 4 класи, одружена. До арешту працювала ланковою в колгоспі. Арештована 1 листопада 1944 р. Засуджена 2 лютого 1945 р. ВТ військ НВВС до розстрілу за ст. 54^{1} "а" КК УРСР. 14 березня 1945 р. військовою колегією Верховного Суду СРСР розстріл замінено на 20 р. ВТТ з пораженням у правах на 5 р. 1 жовтня 1954 р. пленумом Верховного Суду СРСР вирок скасовано, справу направлено на додаткове розслідування. 17 березня 1955 р. УКДБ по Черкаській обл. справу припинено, з-під варти звільнено.

ЗВЕРЛІН Андрон Якович, 1881 р. н., уродженець і мешканець м. Умань Черкаської обл. Українець, б/п, освіта нижча, одружений. До арешту працював токарем Березнянського цукрозаводу. Арештований 04.11.1938 р. Засуджений 13.04.1939 р. Київським обл. судом до 3 р. за ст. 54-10 КК УРСР. Реабілітований 15.05.1992 р. обл. прокуратурою Черкаської обл.

ЗВЄРЄВ Микола Володимирович, 1908 р.н., уродженець с.В'язівок, Городищенського р-ну. Українець, б/п, незавершена вища освіта, одружений, директор школи с. В'язівок. Арештований 01.02. 1949 р. Засуджений 29.02.1949 р. ВТ Київського гарнізону до 25 р. ВТТ з пораженням у правах на 5 р. та конфіскацією майна. 02.06.1956 р. постановою ВК ВС СРСР вирок зменшено до 10 р. Згідно з постановою ВР СРСР від 17.09.1955 р. ст.ст. 4, 6 звільнений по амністії. Реабілітований 21.02. 1995 р. військовим прокурором Центрального регіону України.

ЗВОЗНА Марія Пилипівна, 1922 р. н., уродженка м.Звенигородка, мешканка с.Чимленш Казахської РСР. Українка, б/п, освіта середня, заміжня. До арешту працювала медсестрою шпиталю 3294. Арештована 12.05.1942 р. Засуджена 14.09.1942 р. ВТ Середньо-Азіатського ВО до 10 р. за ст.ст. 58-1 "б" КК УРСР. Реабілітована 14.09.1998 р. прокуратурою Черкаської обл.

ЗГОРЖЕЛЬСЬКИЙ Володимир Ілліч, 1912 р. н., уродженець с.Бучки Чернігівської обл. Українець, б/п, освіта 7 класів, неодружений. До арешту був радіомонтером ремонтно-відновлювального батальйону 133 мех. бригади. Арештований 18.10.1937 р. Засуджений 28.06.1938 р. ВТ в/ч 5416 до 4 р. за ст. 54-10 КК УРСР. 24.05.1990 р. військовою колегією Верховного Суду СРСР вирок скасовано.

ЗГУРОВСЬКИЙ Микола Опанасович, 1890 р. н., уродженець і мешканець с.Кононівка Драбівського р-ну Черкаської обл. Українець, б/п, освіта 3 класи, одружений. До арешту працював вет. санітаром колгоспу ім. Жданова. Арештований 25.07.1944 р. Засуджений 27.09. 1944 р. ВТ військ НКВС Полтавської обл. до 20 р. за ст. ст. 54-1 "а", 54-10 ч.1 КК УРСР. Реабілітований 04.04.1994 р. прокуратурою Черкаської обл.

ЗДЕСЕНКО Микола Денисович, 1921 р. н., уродженець с.Ротмистрівка Смілянського р-ну Черкаської обл. Українець, б/п, освіта 5 класів, одружений. До арешту був військовослужбовцем. Арештований 4 жовтня 1941 р. Засуджений 30 жовтня 1941 р. ВТ Тихоокеанського флоту до 10 р. позбавлення волі в ВТТ за ст.58^{10} ч.2 КК РРФСР. 20 червня 1990 р. пленумом Верховного Суду СРСР вирок скасовано, справу припинено.

ЗЕЛЕНИЙ Михайло Пилипович, 1902 р. н., уродженець с. Червона Слобода Черкаського р-ну Черкаської обл. Українець, б/п, освіта початкова, неодружений, інвалід. Арештований 18 жовтня 1928 р. Засуджений 19 жовтня 1928 р. надзвичайною сесією Шевченківського окружного суду Київської обл. за ст. 54-10 КК УРСР на 4 р. позбавлення волі. Реабілітований 19 листопада 1991 р. прокуратурою Черкаської обл.

ЗЕЛЕНІЄВ Анатолій Григорович, 1921 р.н., уродженець с. Перервинці Драбівського р-ну. Українець, б/п, письменний, неодружений, рядовий 30 СД 35 посту 1 батальйону. Арештований 21.09.1941 р. Засуджений 02.10.1941 р. ВТ військ НКВС з захисту тилу до розстрілу за ст. 54-1"б" КК УРСР, дані щодо виконання вироку відсутні. Реабілітований 06.05.1999 р. прокурором Черкаської обл.

ЗЕЛЕНКОВ Іван Кузьмович, 1897 р. н., уродженець Черкаського р-ну Черкаської обл., мешканець м.Полтава. Українець, б/п, освіта 3 класи, одружений. До арешту був водій міської пожежної команди м.Полтава. Арештований 10 січня 1944 р. Засуджений 4 травня 1944 р. ВТ військ НКВС Полтавської обл. за ст. 54-10 ч.2 до 7 р. 3-під варти звільнений 4 грудня 1944 р. ВТ по Полтавській обл., справа припинена.

ЗЕЛЕНСЬКИЙ Олексій Бенидиктович, 1909 р. н., уродженець і мешканець м.Умань. Українець, б/п, освіта 6 класів, неодружений. До арешту був військовим. Арештований 23 липня 1944 р. Засуджений 6 серпня 1944 р. до 8 р. ВТТ за ст. 54^{10} ч.2 КК УРСР. Реабілітований 23 червня 1961 р. ВТ Київського ВО.

ЗЕЛЕНЦОВ Павло Миколайович, 1909 р. н., уродженець м.Кам'янськ Челябінської обл., мешканець м.Канів. Росіянин, б/п, вища освіта, одружений. До арешту працював помічником директора Канівського лісгоспу. Арештований 4 квітня 1945 р. Засуджений 6 квітня 1946 р. Канівським рай. судом до 10 р. ВТ з позбавленням у правах на 5 р. та конфіскацією майна за ст. 54^{10} КК УРСР. Реабілітований 17 жовтня 1994 р. прокуратурою Черкаської обл.

ЗЕЛЕНЦОВА Марія Федорівна, 1907 р. н., уродженка м. Нижній Тагіл Уральської обл., мешканка м.Канів Черкаської обл. Росіянка, б/п, освіта вища, заміжня. До арешту працювала завідуючою Степанецької лікарні. Арештована 10.07.1944 р. Засуджена 17.08.1944 р. ВТ Черкаського гарнізону до 10 р. за ст. 54-1 "а" КК УРСР. Реабілітована 28.08 1992 р. прокуратурою Черкаської обл.

ЗЕНИЧЕК Роман Карлович, 1894 р. н., уродженець с.Вільшана Городищенського р-ну Черкаської обл., мешканець м.Христинівка Черкаської обл. Чех, б/п, освіта середня, одружений. До арешту працював старшим агрономом на цукровому комбінаті в с.Верхнячка. Арештований 20.04.1946 р. Засуджений 17-21.02.1947 р. ВТ Київської обл. до 10 р. за ст. 54-1 "а". 17.12.1957 р. Верховним Судом СРСР вирок скасовано за відсутністю складу злочину.

ЗИБНИЦЬКИЙ Олексій Іванович, 1902 р. н., уродженець і мешканець с.Шабельники Золотоніського р-ну. Українець, б/п, освіта 4 класи, одружений. До арешту працював у колгоспі "Шлях Ілліча". Арештований 28.08.1941 р. Засуджений 22.11.1941 р. виїзною сесією Верховного суду Татарської АРСР до 10 р. за ст. 54-10 ч.1 КК УРСР. Реабілітований 01.07.1994 р. прокуратурою Черкаської обл.

ЗИЛОВА Ганна Федорівна, 1915 р. н., уродженка с.Васильків Шполянського р-ну. Українка, б/п, освіта нижча, заміжня. До арешту працювала у колгоспі "Червоний шлях". Арештована 08.06.1937 р. Засуджена 05.10.1937 р. спец. колегією Київського обл. суду до 3 р. за ст. 54-4 КК УРСР. Реабілітована 09.09.1991 р. Генеральною прокуратурою України.

ЗИМА Трохим Опанасович, 1913 р. н., уродженець і мешканець с.Головківка Чигиринського р-ну. Українець, б/п, освіта середня, одружений. До арешту працював начальником автомайстерні. Арештований 09.09.1942 р. Засуджений 29.09.1942 р. ВТ 28РАБ до 10 р. за ст.58-10 КК РРФСР. Реабілітований 28.06.1963 р. ВТ Одеського ВО.

ЗИНЧЕНКО Арсентій Борисович, 1923 р.н., уродженець с.Боровиця Чигиринського району. Українець, член ВЛКСМ, освіта 4 класи, неодружений, червоноармієць 4 батальйону 10 ГСБ. Арештований 28.10.1942 р. Засуджений 04.12.1942 р. ВТ 10 ГСБ до 10 р. ВТТ з обмеженням виборчих прав на 5 р. Реабілітований 31.01.1995 р. ВП Центрального регіону України.

ЗИНЬКОВСЬКИЙ Володимир Михайлович, 1904 р. н., уродженець м.Чернігів, мешканець м.Самбор Львівської обл. Українець, б/п, освіта середня, одружений, завідуючий товарним двором ст. Самбор. Арештований 07.02.1947 р. за ст. 54-10, ч.2 КК УРСР. 13.07.1947р. Полтавським обл. судом засуджений за ст. 54-10 ч.2 КК УРСР на 10 р. позбавлення волі в ВТТ з пораженням у правах на 5 р. 21.12.1992 р. Генпрокурором України реабілітований.

ЗИНЬКОВСЬКИЙ Федір Юрійович, 1907 р. н., уродженець і мешканець с.Капустинці Драбівського р-ну Черкаської обл. Українець, б/п, освіта вища, одружений. До арешту був службовцем. Арештований 25 січня 1944 р. Засуджений 28 вересня 1944 р. ВТ військ НКВС по Полтавській обл. за ст. 54-1 "а" КК УРСР до 15 р. позбавлення волі з пораженням у правах на 5 р. Реабілітований 16 вересня 1991 р. прокуратурою Черкаської обл.

ЗІНКЕВИЧ Одарка Платонівна, 1905 р. н., уродженка с.Шукай-Вода Христинівського р-ну Черкаської обл., мешканка м.Христинівка. Українка, б/п, освіта 7 класів, одружена. До арешту не працювала. Арештована 6 березня 1957 р. Засуджена 29 травня 1957 р. Черкаським обл. судом на 6 р. за ст. 54^{10} ч.1 КК УРСР. 18 грудня 1958 р. Президія ВР УРСР помилувала, звільнивши від подальшого відбування покарання. Реабілітована 1 червня 1994 р. прокуратурою Черкаської обл.

ЗІНЧЕНКО Василь Михайлович, 1923 р. н., уродженець і мешканець смт. Катеринопіль Черкаської обл. Українець, б/п, освіта 7 класів, одружений, тракторист колгоспу "Велетень". 16.05.1948 р. арештований. 11.08.1948 р. ВТ військ МВС Київської обл. засуджений за ст. ст. 54-1"а" і 54-10 ч.2 КК УРСР на 25 р. позбавлення волі в ВТТ з пораженням у правах на 5 р. 4.02.1955 р. ВТ Київського ВО міра покарання змінена на 6 р. позбавлення волі. 23.12.1992р. прокурором Черкаської обл. реабілітований.

ЗІНЧЕНКО Федір Андрійович, 1915 р. н., уродженець с.Загородище Чорнобаївського р-ну. Українець, б/п, освіта 4 класи, одружений. До арешту був червоноармійцем в/ч 1258378. Арештований 04.06.1942 р. Засуджений 10.06.1942 р. ВТ 78 СД до 10 р. за ст.58-10 КК РРФСР. Реабілітований 10.06.1991 р.

ЗОБЕНКО Микола Степанович, 1911 р. н., уродженець с.Бакаєве Чорнобаївського р-ну. Українець, б/п, освіта вища, одружений. До арешту був червоноармійцем 658 стрілецького полку. Арештований 27.06.1944 р. Засуджений 01.08.1944 р. ВТ 218 стрілецької Ромадано-Київської Червонопрапорної дивізії до 10 р. за ст. 54-10 ч.2. КК УРСР 23.10. 1970 р. ВТ Прикарпатського ВО вирок скасовано за відсутністю складу злочину.

ЗОБЕНКО Петро Петрович, 1915 р.н., уродженець с. Вереміївка Чорнобаївського р-ну. Українець, б/п, початкова освіта, одружений, червоноармієць. Арештований 20.11.1941р. Засуджений 25.11.1941 р. ВТ 38 Армії Південно-Західного фронту до розстрілу за ст.16-54-1 "б" КК РРФСР, вирок приведений до виконання 01.12.1941 р. Реабілітований 29.01.1997 р. прокурором Черкаської обл.

ЗОЗУЛЯ Григорій Гаврилович, 1911 р. н., уродженець с.Арнаутівка Вознесенського р-ну Одеської обл., мешканець с.Пединівка Звенигородського р-ну. Українець, б/п, освіта середня, одружений. До арешту працював вчителем. Арештований 05.04.1940 р. Засуджений 11.07.1940 р. вироком Київського обл. суду до 3 р. за ст. 54-10 КК УРСР. Реабілітований 18.05.1992 р. прокуратурою Черкаської обл.

ЗОЗУЛЯ Данило Степанович, 1911 р. н., уродженець і мешканець с.Шевченкове Звенигородського р-ну. Українець, б/п, освіта нижча, неодружений. До арешту – учень Кирилівської школи. Арештований 23.04.1928 р. Засуджений 05.12.1928 р. надзвичайною сесією Верховного суду до 1 р. за ст. 54-11 КК УРСР. Реабілітований 19.10.1991 р. прокуратурою Черкаської обл.

ЗОЗУЛЯ Михайло Данилович, 1914 р. н., уродженець і мешканець с.Свидівок Черкаського р-ну Черкаської обл. Українець, освіта 7 класів, б/п, одружений, працював гол. бухгалтером артілі "Прогрес". Арештований 21 травня 1941 р. Засуджений 15 липня 1948 р. ВТ Київського гарнізону за ст. 54-1 "а" КК УРСР до 10 р. ВТТ з пораженням у правах на 3 р. 23 липня 1955 р. ВТ Туркистанського ВО вирок відмінено, справу закрито за відсутністю складу злочину, з-під варти звільнено.

ЗОЛОТОВЕРХИЙ Олександр Пилипович, 1922 р. н., уродженець і мешканець м.Шпола Шполянського р-ну Черкаської обл. Українець, б/п, освіта 7 класів, неодружений. До арешту не працював. Арештований 31 січня 1952 р. Засуджений 19 квітня 1952 р. ВТ військ МДБ Київської обл. до 25 р. ВТТ з пораженням у правах на 5 р. та конфіскацією майна за ст. 16-54[1] "а" КК УРСР. 24 травня 1955 р. ВТ КВО строк знижено до 5 р. ВТТ. Реабілітований 17 червня 1994 р. прокуратурою Черкаської обл.

ЗОЛОТОВЕРХИЙ Петро Васильович, 1902 р. н., уродженець м.Переяслав-Хмельницький, мешканець м.Черкаси. Українець, б/п, початкова освіта, одружений. До арешту працював годинникарем. Арештований 25 липня 1947 р. Засуджений 28 травня 1948 р. Київським обл. судом до 10 р. позбавлення волі з пораженням у правах на 5 р. за ст.ст. 54[10] ч.2 та 54[11] КК УРСР. Реабілітований 21 квітня 1994 р. прокуратурою Черкаської обл.

ЗОРАК Олексій Федосійович, 1909 р. н., уродженець с.Корабелівка Теплицького р-ну Вінницької обл., мешканець с.Лісняки Яготинського р-ну Полтавської обл. Українець, б/п, освіта незакінчена середня, одружений. До арешту працював режисером колбудинку в с.Лісняки. Арештований 08.02.1938 р. за ст.ст. 54-11 та 54-10 ч.1 КК УРСР. 20.05.1939 р. виїзною сесією Київського обл. суду виправданий, з-під варти звільнений.

ЗОРЕНКО Дмитро Семенович, 1911 р. н., уродженець с.Сердюківка Смілянського р-ну. Українець, б/п, освіта 6 класів, одружений. До арешту був рядовим 52 зенітно-кулеметної роти Корсунсько-Дунайської дивізії. Арештований 18.10.1944 р. Засуджений 30.01.1945 р. ВТ 41 гвардійської стрілецької Корсунсько-Дунайської дивізії до 10 р. за ст. 58-1 "а" КК РРФСР. Реабілітований 04.04.1994 р. прокуратурою Черкаської обл.

ЗОРЯ Олександр Фокійович, 1913 р. н., уродженець і мешканець с.Вільшана Городищенського р-ну. Українець, б/п, освіта нижча, неодружений. До арешту був учнем Вільшанської школи. Арештований 10.05.1928 р. Засуджений 05.12.1928 р. надзвичайною сесією Верховного суду до 1 р. за ст. 54-11 КК УРСР. Реабілітований 19.10.1991 р. прокуратурою Черкаської обл.

ЗРАЙЧЕНКО Анастасій Павлович, 1880 р. н., уродженець і мешканець с.Кочержинці Уманського р-ну. Українець, б/п, малописьменний, одружений, селянин. Арештований 15.11.1930 р. Засуджений 28.01.1931р. судом об'єднаної ділянки Уманського р-ну до 5 р. за ст. 54-10 КК УРСР. Виправданий 15.06.1990 р. президією Черкаського обл. суду.

ЗУБАТЕНКО Микита Петрович, 1910 р. н., уродженець с. Коврай Золотоніського р-ну Черкаської обл. Українець, б/п, освіта початкова, одружений, єфрейтор 2 застави 38 прикордонного полку. Арештований 26 березня 1943 р. Засуджений 24 травня 1943 р. ВТ військ НКВС Тульської обл. за ст. 58-10 КК РРФСР на 10 р. ВТТ. Реабілітований 20 грудня 1996 р. прокуратурою Черкаської обл.

ЗУБАХА Тихон Юхимович, 1916 р. н., уродженець сГолубівки Золотоніського р-ну Черкаської обл., червоноармієць. Українець, безпартійний, освіта 7 класів, неодружений. Арештований 15.04.1942 р. 30.04.1942 р. засуджений ВТ 74 СД за ст. 54-1 "б" до ВМП –розстрілу. 18.11.1994 р. прокурором Черкаської обл. реабілітований.

ЗУБЕНКОВ Данило Андрійович, 1918 р. н., уродженець с.Мельники Чигиринського р-ну. Українець, б/п, освіта 5 класів, неодружений. До арешту був військовослужбовцем штабу 13 армії. Арештований 8 листопада 1941 р. Засуджений 24 липня 1941 р. ВТ Пензинського гарнізону до розстрілу за ст.ст. 58^{10} ч.2 та 58^{1} "б" КК РРФСР. 1 вересня 1942 р. вирок замінено на 10 р. ВТТ з пораженням у правах на 5 р. Реабілітований 30 листопада 1994 р. військовим прокурором Центрального регіону України.

ЗУБИЦЬКИЙ Федір Петрович, 1914 р. н., уродженець і мешканець с.Громи Уманського р-ну Черкаської обл. Українець, б/п, освіта нижча, одружений. До арешту працював обліковцем у колгоспі. Арештований 28 квітня 1945 р. Засуджений 7 червня 1945 р. ВТ військ НКВС Київської обл. до 8 р. позбавлення волі в ВТТ з пораженням у правах на 3 р. за ст. 54^{3} КК УРСР. Реабілітований 20 травня 1992 р. прокуратурою Черкаської обл.

ЗУБКО-ПАВЛЮК Йосиф Климович, 1896 р.н., уродженець с.Привалівка Любарського р-ну, мешканець с.Кушнарівка Волочиського р-ну. Українець, б/п, освіта вища педагогічна, одружений. До арешту працював інспектором РайВНО, редактором газети. Арештований 22.02. 1949 р. за ст.ст. 54-1 "а", 54-11. Засуджений 26.07.1949 р. ВТ військ МВС м. Києва та Київської обл. 13.07.1956 р. президією Верховної Ради СРСР строк зменшений на 12 р. і 6 міс. Реабілітований 30.08.1994 р. прокурором Черкаської обл.

ЗУБОВ Іван Захарович, 1914 р.н., уродженець с.Радевичі, Криворізького р-ну Дніпропетровської обл. Українець, б/п, освіта початкова, одружений, військовослужбовець. Арештований 27.01.1937 р. за ст. 54-10. Засуджений ВТ Київського особливого округу 05.10.1940 р. до 5 р. позбавлення волі. Військовою колегією ВС СРСР від 19.04.1990 р. вирок скасовано, справу припинено.

ЗУБЧЕВСЬКИЙ Захарій Іванович, 1897 р. н., уродженець і мешканець с.Скибине Жашківського р-ну. Українець, б/п, малописьменний, одружений. До арешту працював слюсарем. Арештований 20.11.1937 р. Засуджений 29.05.1938 р. Київським обл. судом до 4 р. за ст. 54-10 ч.1. Справа припинена 09.06.1956 р. судовою колегією Верховного суду УРСР.

ЗУЄНКО Сергій Іванович, 1907 р. н., уродженець с.Сухини Корсунь-Шевченківського р-ну Черкаської обл. Українець, б/п, освіта нижча, одружений, червоноармієць 280 стрілецької дивізії. Арештований 11 березня 1942 р. Засуджений 27 березня 1942 р. ВТ 280 стрілецької дивізії за ст. 58-10 ч.2 КК РРФСР до ВМП. 15 квітня 1942 р. військовою колегією Верховного Суду СРСР ВМП замінена на 10 р. позбавлення волі. Реабілітований 28 листопада 1989 р. пленумом Верховного Суду СРСР.

ЗУЄНКО Сидір Олексійович, 1910 р. н., уродженець і мешканець с.Сухини Корсунь-Шевченківського р-ну Черкаської обл. Українець, б/п, освіта нижча, одружений. До арешту був рядовим відділу саперної роти. Арештований 25.08.1942 р. Засуджений 28.08.1942 р. ВТ 3 стрілецького загону до 10 р. за ст. 58-10 ч.2 КК РРФСР. Реабілітований 20.03.1991 р. Управлінням ГПВ.

ЗУСИК Ілля Омелянович, 1916 р. н., уродженець с.Чапаївка Золотоніського р-ну Черкаської обл. Українець, б/п, освіта 7 класів, одружений. До арешту був червоноармійцем 609 зенітного артполку 463 зенітно-артилерійської дивізії. Арештований 10 березня 1944 р. Засуджений 26 березня 1944 р. ВТ 332 СД до 10 р. з пораженням у правах на 5 р. за ст. 58^{10} ч.2 КК РРФСР. Реабілітований 22 квітня 1994 р. військовим прокурором Центрального регіону України.

І

ІВАНЕНКО Антоніна Іванівна, 1905 р. н., уродженка м.Умань Черкаської обл., мешканка м.Львів. Українка, б/п, освіта середня, неодружена. До арешту працювала у водоканалтресті. Арештована 8 лютого 1946 р. Засуджена 25 вересня 1946 р. Київським обл. судом за ст. 54-10 ч.2 КК УРСР до 5 р. позбавлення волі з пораженням у правах на 3 р. та конфіскацією майна. Реабілітована 26 квітня 1961 р. пленумом Верховного Суду УРСР, вирок відмінено, справа припинена.

ІВАНЕНКО Кирило Євменович, 1902 р. н., уродженець с.Самородне Корсунь-Шевченківського р-ну, мешканець м. Чигирин. Українець, б/п (виключений з членів ВКП(б), освіта середня, працював зав. навчальною частиною Чигиринської школи бухгалтерів. Арештований 26.10.1940 р. за ст. 54-10 ч.1 КК УРСР. Засуджений 30.01.1941 р. Кіровоградським обл. судом до 10 р. ВТТ. 13.10.1970 р. пленумом Верховного Суду УРСР вирок скасовано, справу закрито за відсутністю складу злочину.

ІВАНОВ Микола Петрович, 1907 р. н., уродженець ст. Павлодольська Моздокского р-ну Північно-Осетинської обл., мешканець с.Мокра Калигірка Катеринопільського р-ну Черкаської обл. Росіянин, б/п, освіта нижча, одружений. Працював токарем Кисилівської МТС р-ну. Арештований 01.02.1937 р. Засуджений 21.05.1937 р. Київським обл. судом за ст. 54-10 ч.1 КК України до 4 р. позбавлення волі у ВТТ з пораженням у правах на 2 р. Реабілітований 30.10.1992 р. прокуратурою Черкаської обл.

ІВАНОВ Михайло Миколайович, 1918 р. н., уродженець м. Зарічне Московської обл. Росіянин, б/п, освіта 7 класів, одружений, червонофлотець 10 мал. загону Севастопольської військово-морської бази ПБФ. Арештований 27.07.1946 р. за ст.ст. 19, 58-1 "п" КК РРФСР. Засуджений ВТ Південно-Балтійського флоту за ст.ст. 17, 58-1 "б" до 6 р. ВТТ з пораженням у правах на 5 р. та конфіскацією майна. Реабілітований 01.06.1998 р. прокуратурою Черкаської обл.

ІВАНОВ Никифор Нимолайович, 1893 р. н., уродженець і мешканець с.Коробівка Золотоніського р-ну. Українець, б/п, малописьменний, одружений, столяр у колгоспі. Арештований 15.02.1927 р. Засуджений 07.06.1937 р. спец. колегією Київського обл. суду до 3 р. позбавлення волі за ст. 54-10 ч.1 КК УРСР. Реабілітований 26.05.1992 р. прокуратурою Черкаської обл.

ІВАНОВ Павло Петрович, 1919 р. н., уродженець м.Сміла. Українець, б/п, освіта 4 класи, неодружений. До арешту був червоноармієць 141 стрілецького полку. Арештований 16.12.1940 р. Засуджений 25.01. 1941 р. ВТ Західного ВО за ст.ст. 22, 70, 72 "а" КК БРСР до 10 р. ВТТ. Реабілітований 22.03. 1990 р. ухвалою військової колегії Верховного Суду СРСР.

ІВАНОВ Степан Ілліч, 1919 р. н., уродженець с.Вороне Жашківського р-ну Черкаської обл. Українець, б/п, освіта 3 класи, неодружений, військовослужбовець. Арештований 21.02.1942 р. Засуджений 25.02.1942 р. ВТ 241 стрілецької дивізії за ст.ст. 19, 58-8 КК РРФСР до ВМП. Реабілітований 13.04.1999 р. прокуратурою Черкаської обл.

ІВАНОВА Одарка Миколаївна, 1887 р. н., уродженка с.Коробівка Золотоніського р-ну, мешканка м.Золотоноша. Українка, б/п, неписьменна, вдова. До арешту не працювала. Арештована 18 грудня 1950 р. Засуджена 26 січня 1951 р. Полтавським обл. судом до 25 р. з пораженням у правах на 5 р. за ст.ст. 54^{10} ч.2 та 54^{11} КК УРСР. Реабілітована 19 грудня 1991 р. прокуратурою Черкаської обл.

ІВАНЧЕНКО Ганна Францівна, 1911 р. н., уродженка і мешканка с.Майданець Тальнівського р-ну Черкаської обл. Українка, б/п, освіта 5 класів, розлучена. До арешту працювала друкаркою цукрового заводу. Арештована 8 грудня 1945 р. Засуджена 25 квітня 1945 р. ВТ військ НКВС Київської обл. до 10 р. ВТТ за ст. 54^{1} "а" КК УРСР. 15 лютого 1946 р. військовою колегією Верховного Суду СРСР міра покарання знижена до 3 р. ВТТ. Реабілітована 25 серпня 1992 р. прокуратурою Черкаської обл.

ІВАНЧЕНКО Іван Мойсейович, 1901 р. н., уродженець і мешканець м.Плескачівка Смілянського р-ну Черкаської обл. Українець, б/п, малописьменний, одружений, колгоспник с. Плескачівка. Арештований 15.06.40 р. Засуджений судовою колегією Київського обл. суду від 30.10. 1940 р. за ст. 54-10 ч.1 КК УРСР до 4 р. позбавлення волі з пораженням у правах на 2 р. Пленумом Верховного Суду УРСР від 11.05.1990 р. вирок скасовано.

ІВАЩЕНКО Василь Андрійович, 1913 р. н., уродженець с. Свидівок Черкаського р-ну. Українець, б/п, освіта середня, одружений, курсант польової школи 28 артполку 28 горнострілецької дивізії. Арештований 06.06.1937р. Засуджений 15.09.1937 р. ВТ 4 Козацького корпусу м. Орджонікідзе за ст. 58-10 КК РРФСР до 4 р. позбавлення волі. Реабілітований 14.09.1989 р. Верховним Судом СРСР.

ІВАЩЕНКО Василь Васильович, 1913 р. н., уродженець і мешканець с.Райгород Кам'янського р-ну. Українець, б/п, освіта нижча, одружений, без певного роду занять. Арештований 24.04.1937 р. Засуджений 22.09.1937 р. ВТ Київського ВО до ВМП – розстрілу за ст. 54-8 КК УРСР. Розстріляний 04.12.1937 р. Реабілітований 17.02.1994 р. прокуратурою Черкаської обл.

ІВАЩЕНКО Микола Гаврилович, 1937 р. н., уродженець с. Будище Черкаського р-ну Черкаської обл. Українець, б/п, освіта середня технічна, неодружений. Арештований 01 червня 1966 р. за ст. 60 КК УРСР. 09 серпня 1966 р. Черкаським обл. судом направлений на примусове

лікування в спеціальну психлікарню. 17 квітня 1969 р. Черкаським обл. судом звільнено від примусового лікування.

ІВКО Захарій Андрійович, 1884 р. н., уродженець і мешканець с.Москаленки Чорнобаївського р-ну Черкаської обл. Українець, б/п, малописьменний, одружений, не працював. Арештований 04.12.1943 р. Засуджений 26.03.1944 р. виїзною сесією ВТ військ НКВС Полтавської обл. за ст. 54-1 "а" КК УРСР до 15 р. позбавлення волі та пораженням у правах на 5 р. і конфіскацією майна. Реабілітований 20.09.1994 р. прокуратурою Черкаської обл.

ІГНАТЕНКО Микола Степанович, 1935 р. н., уродженець м. Дніпродзержинська, мешканець м. Канів. Українець, б/п, освіта 8 класів, неодружений, працював підсобним робітником райвузла зв'язку. Арештований 31.08.1981 р. Засуджений 23.02.1982 р. Черкаським обл. судом за ст. 62 ч.1 КК УРСР до 6 р. ВТТ. Реабілітований 30.09.1991 р. прокуратурою Черкаської обл.

ІГНАТЕНКО Михайло Кирилович, 1918 р. н., уродженець і мешканець с.Чехівка Чорнобаївського р-ну. Українець, член ВЛКСМ, освіта 6 класів, неодружений. До арешту був червоноармійцем 16 армійської трофейної роти. Арештований 10 серпня 1942 р. за ст. 58 "б" КК РРФСР. Засуджений 27 серпня 1942 р. ВТ 4 Ударної Армії за ст. 59-10 ч.2 до 10 р. ВТТ з пораженням у правах на 5 р. і конфіскацією майна. 23 березня 1990 р. ухвалою ВТ К ВО вирок відмінено, справа закрита за відсутністю складу злочину.

ІЖЕВСЬКИЙ Трохим Митрофанович, 1897 р. н., уродженець с.Пекарі Сміловського р-ну Сумської обл., мешканець с.Юрчиха Кам'янського р-ну Черкаської обл. Українець, б/п, освіта нижча, неодружений. До арешту не працював. Арештований 6 липня 1957 р. Засуджений майна. 04.05.1955 р. військовою колегією Верховного Суду СРСР строк покарання знижено до 7 р. Реабілітований 10.06.1998 р. прокуратурою Черкаської обл.

ІЖКО Максим Васильович, 1901 р. н., уродженець і мешканець с.Юрпіль Маньківського р-ну Черкаської обл. Українець, б/п, освіта нижча, одружений. До арешту працював у колгоспі. Арештований 26 січня 1949 р. Засуджений 23 квітня 1949 р. ВТ військ МВС Київської обл. до 10 р. ВТТ з пораженням у правах на 5 р. за ст.54[1] "б" КК УРСР. 3 червня 1955 р. ВТ Київського ВО міра покарання знижена до 5 р. позбавлення волі. Реабілітований 20 серпня 1992 р. прокуратурою Черкаської обл.

ІЖКО Роман Васильович, 1898 р. н., уродженець с. Юрпіль Маньківського р-ну Черкаської області, мешканець м. Умань, вул. Софронівська, 7. Українець, б/п, освіта вища, одружений, бригадир дорожнього відділу. Арештований 31.03.1944 р. за ст.ст. 54-2, 54-10, 54-11 КК УРСР. Засуджений 22.08.1944 р. ВТ військ НКВС Українського округу до 20 р. Ухвалою військової колегії Верховного Суду СРСР від 12.07. 1947 р. строк знижено до 10 р. позбавлення волі. Реабілітований 13.12. 1991 р. прокуратурою Черкаської обл.

ІЗМАЙЛОВ Григорій Леонтійович,1911 р. н., уродженець с. Чорна Кам'янка Маньківського р-ну Черкаської обл. Українець, б/п, освіта початкова, одружений. Арештований 12 червня 1945 р. Засуджений 07 вересня 1945 р. ВТ Вовчанського гарнізону за ст. 54-1 "б" КК УРСР на 10 р. позбавлення волі з пораженням у правах на 5 р. Реабілітований 26 жовтня 1999 р. прокуратурою Черкаської обл.

ІЗЮМОВ Семен Прокопович, 1894 р. н., уродженець і мешканець с.Вершаці Чигиринського р-ну Черкаської обл. Українець, б/п, освіта нижча, одружений, без певного роду занять. Арештований 04.02.1946 р. за ст.ст. 54-1 "а", 54-10 ч.11 КК УРСР. Засуджений 15.03.1946 р. ВТ військ НКВС Кіровоградської обл. за ст. 54-10 ч.2, 54-2 до 7 р. позбавлення волі з пораженням у правах на 5 р. і конфіскацією особистого майна. Реабілітований 25.09.1992 р. прокуратурою Черкаської обл.

ІКВІН Петро Дмитрович, 1890 р. н., уродженець м. Бобринськ, мешканець м.Черкаси. Українець, б/п, малописьменний, одружений. До арешту працював помічником пожежника махорочної фабрики м.Черкаси. Арештований 18 серпня 1927 р. Засуджений Шевченківським окрсудом до 5 р. позбавлення волі за ст.ст. 7, 57[9] КК УРСР. Реабілітований 9 листопада 1995 р. прокуратурою Черкаської обл.

ІЛЬЇНСЬКИЙ Микола Костянтинович, 1911 р. н., уродженець і мешканець м.Шпола Черкаської обл. Українець, б/п, освіта 7 класів, не одружений. До арешту навчався на с/г курсах в м.Харкові. Арештований 20 травня 1930 р. Засуджений 22 листопада 1930 р. судовою Трійкою при колегії

ДПУ УРСР до 5 р. позбавлення волі за ст.54[11] КК УРСР. Реабілітований 18 червня 1970 р. президією Черкаського обл. суду скасовано постанову судової Трійки, справу припинено.

ІЛЬЇНСЬКИЙ Петро Савелійович, 1921 р. н., уродженець м.Умань. Українець, б/п, освіта 7 класів, неодружений. Арештований 15 квітня 1943 р. Засуджений 7 липня 1943 р. ВТ 7 гв. армії до 10 р. ВТТ з пораженням у правах на 2 р. за ст. 58[10] ч.2 КК РРФСР. Реабілітований 24 серпня 1993 р прокуратурою Черкаської обл.

ІЛЬЧЕНКО Євгенія Іванівна, 1926 р. н., уродженка с.Томашівка Маньківського р-ну Черкаської обл., мешканка м.Умань. Українка, б/п, освіта 9 класів, незаміжня. До арешту була бухгалтером. Арештована 29 липня 1946 р. за ст. 54-1 "а". Засуджена 10 жовтня 1946 р. ВТ військ МВД Київської обл. за ст.ст. 54-3, 54-2 КК УРСР до 5 р. позбавлення волі. Реабілітована 20 травня 1992 р. прокуратурою Черкаської обл.

ІЛЬЧЕНКО Іван Васильович, 1889 р. н., уродженець і мешканець с. Тихе Таращанського р-ну Київської обл. Українець, б/п, освіта нижча, одружений, хлібороб. Арештований 06.11.1937 р. за ст. 54-010 ч.1 КК УРСР 22.02.1938 р. Спец. колегією обл. суду м.Києва виправданий.

ІЛЬЧЕНКО Іван Костянтинович, 1923 р. н., уродженець і мешканець с.Сигнаївка Шполянського р-ну Черкаської обл. Українець, б/п, освіта 7 класів, одружений. До арешту працював вантажником нафтобази Матусівського цукрозаводу. Арештований 16.08.1949 р. Засуджений 18.10. 1949 р. ВТ гарнізону м. Києва за ст. 54-1 "б" КК УРСР до 25 р. ВТТ з пораженням у правах на 5 р. і конфіскацією

ІЛЬЧЕНКО Олександр Васильович, 1901 р. н., уродженець і мешканець м. Жашків Черкаської обл. Українець, б/п, освіта нижча, одружений, зав. складом райспоживспілки. Арештований 26.12.1937 р. за ст. 54-10 ч.2 КК УРСР. 23.05.1939 р. Київським обл. судом виправданий, з-під варти звільнений.

ІНАЛКОВСЬКИЙ Григорій Іванович, 1896 р. н., уродженець і мешканець м.Кам'янка. Українець, б/п, освіта нижча, одружений. До арешту працював бухгалтером. Арештований 26 липня 1936 р. Засуджений 7 січня 1937 р. спец. колегією Київського обл. суду за ст. 54-10 ч.1 КК УРСР до 4 р. з пораженням у правах. Реабілітований 20 квітня 1990 р. пленумом Верховного Суду УРСР.

ІНДУТНИЙ Павло Федорович, 1916 р. н., уродженець і мешканець с.Бобриця Канівського р-ну. Українець, б/п, одружений, освіта 5 класів. До арешту був червоноармійцем 2 батареї 259 протитанкової дивізії. Арештований (дата не вказана) за ст. 58-1 КК РРФСР. Засуджений 29 червня 1942 р. ВТ 24 Армії за ст. 58-1 КК РРФСР до ВМП. Вирок виконано 3 липня 1942 р. Реабілітований 11 січня 2000 р. Генеральною прокуратурою України.

ІОНОВ Анатолій Євгенович, 1904 р. н., уродженець с.Шумбуш Татарської республіки. Українець, б/п, освіта нижча, одружений. До арешту був військовослужбовцем, помічником командира танкової роти ОРБ 58 СД. Арештований 20 жовтня 1937 р. Засуджений 25 грудня 1937 р. військовою колегією Верховного Суду СРСР до розстрілу за ст.ст.54[1] "б", 54[11], 54[8] КК УРСР. Вирок виконано 26 грудня 1937 р. в м.Київ. 6 грудня 1960 р. військовою колегією Верховного Суду СРСР вирок від 25 грудня 1937 р. скасовано, справу припинено.

ІРВАНЕЦЬ Іван Мойсейович, 1902 р. н., уродженець і мешканець с. Лукашівка Золотоніського р-ну. Українець, б/п, одружений, освіта нижча, колгоспник. Арештований 20.11.1937 р. Засуджений 17.02.1938 р. виїзною сесією спец. колегії Полтавського обл. суду за ст. 54-10 ч.1 КК УРСР до 5 р. ВТТ з пораженням у правах на 2 р. 31.03.1940 р. Колегія Верховного Суду УРСР постановила: вирок скасувати, справу закрити, засудженого з-під варти звільнити за недоведеністю складу злочину.

ІРЛИК Яків Тимофійович, 1892 р. н., уродженець с.В.Канівці Чорнобаївського р-ну Черкаської обл., мешканець м. Барнаул. Росіянин, б/п, неписьменний, одружений, червоноармієць 54 ЗАП (м. Барнаул). Арештований 29.06.1943 р. Засуджений 21.07.1943 р. ВТ Барнаульського гарнізону за ст. 58-10 ч.2 КК РРФСР до 7 р. ВТТ. Реабілітований 28.07. 1989 р. ВТ Сибірського ВО м. Новосибірськ.

ІСАЄВ Анатолій Миколайович, 1918 р. н., уродженець м.Черкаси. Росіянин, б/п, вища освіта, одружений. До арешту був старшим військовим лікарем дільниці 48 армійського будівельного управління. Арештований у лютому 1942 р. за ст. 58[1] "б" КК РРФСР. Засуджений 27 лютого 1942 р. ВТ 5 саперної армії до розстрілу за ст. 58[1] "б" КК РРФСР, в подальшому його дії

перекваліфіковано за ст.193-22 КК РРФСР, вирок замінено на 10 р. ВТТ. Реабілітований 15 жовтня 1992 р. Головним Управлінням з нагляду за виконанням законів у Збройних Силах.

ІСАЄВИЧ Петро Максимович, 1919 р. н., уродженець і мешканець с.Дахнівка Черкаського р-ну. Українець, б/п, освіта 8 класів, не одружений. До арешту працював робітником у Гідромеліоративній конторі. Арештований 18 грудня 1947 р. Засуджений 10 березня 1948 р. ВТ в/ч 43128 "Т" до 25 р. з позбавленням у правах на 5 р. і конфіскацією майна за ст.54[1] "б" КК УРСР. Військовою колегією Верховного Суду СРСР 22 лютого 1955 р. строк знижено до 7 р. ВТТ з позбавленням у правах на 2 р. Реабілітований 4 лютого 1998 р. прокуратурою Черкаської обл.

ІСАЄНКО Степан Федосійович, 1887 р. н., уродженець с. Лозівок Черкаського р-ну Черкаської обл. Українець, б/п, освіта нижча, стерновий пароплаву "Бубнов". Арештований 15.06.1937 р. Засуджений 05.10. 1937 р. спецколегією Київського обл. суду за ст. 54-10 ч.1 КК УРСР до 5 р. позбавлення волі. Постановою Верховного Суду УРСР від 07.10. 1960 р. вирок скасовано, справу закрито за відсутністю складу злочину.

ІСКРА Микола Степанович, 1889 р. н., уродженець і мешканець ст. Христинівка. Українець, виключений з членів КП(б)У у 1919 р., письменний, одружений. Працював майстром у Христинівському депо. Арештований у 1936 р. Засуджений 03.02.1937 р. лінійним судом Одеської залізниці за ст. 54-10 КК УРСР до 7 р. позбавлення волі. 25.11.1959 р. пленумом Верховного Суду СРСР вирок скасовано, справу закрито за недоведеністю обвинувачення.

ІСКРА Микола Степанович, 1899 р. н., уродженець м.Одеса, мешканець м.Христинівка. Українець, б/п, освіта 4-класове залізничне училище, одружений. До арешту працював майстром депо ст.Христинівка. Арештований 26 липня 1936 р. Засуджений 8 лютого 1937 р. слідчою комісією лінійного суду Одеської залізниці до 7 р. позбавлення волі за ст. 54[10] ч.1 КК УРСР. Реабілітований 26 червня 1990 р. постановою Пленуму Верховного Суду СРСР.

ІЩЕНКО Анатолій Антонович, 1891 р. н., уродженець с.Лащова Тальнівського р-ну Черкаської обл., мешканець с. Кищенці Маньківського р-ну. Українець, б/п, освіта вища, одружений. До арешту працював директором школи с. Кищенці. Арештований 02.11.1944 р. Засуджений 08.02.1945 р. ВТ військ НКВС Київської обл. за ст. 54-1 "б" КК УРСР до 10 р. ВТТ. 09.03.1993 р. реабілітований прокуратурою Черкаської обл.

ІЩЕНКО Антон Єфремович, 1898 р. н., уродженець і мешканець с.Ярове Кам'янського р-ну Черкаської обл. Українець, б/п, освіта нижча, одружений. До арешту працював завідуючим базою ст. ім. Т.Шевченка Одеської залізниці. Арештований 22 квітня 1946 р за ст. 54-1 "а" КК УРСР. Засуджений 22 жовтня 1946 р. ВТ військ МВС Кіровоградської обл. за ст. ст. 54-3, 54-10 ч.2 КК УРСР до 7 р. ВТТ. Реабілітований 10 листопада 1995 р. прокуратурою Черкаської обл.

ІЩЕНКО Іван Федорович, 1902 р. н., уродженець с.Косарі Кам'янського р-ну Черкаської обл. Українець, б/п, освіта нижча, одружений. До арешту був червоноармійцем. Арештований 23 березня 1940 р. Засуджений 22 серпня 1940 р. ВТ Київського ВО за ст. 54-10 ч.1 КК УРСР до 8 р. ВТТ. Реабілітований 21 вересня 1991 р. прокуратурою Черкаської обл.

ІЩЕНКО Іван Якович, 1916 р. н., уродженець і мешканець с.Лукашівка Золотоніського р-ну Черкаської обл. Українець, б/п, малописьменний, неодружений, червоноармієць 206 Запасного стрілецького полку. 25.10.1943 р. арештований. 22.11.1943 р. ВТ Калузького гарнізону засуджений за ст. 58-10 ч.2 КК РРФСР на 8 р. позбавлення волі у ВТТ з пораженням у правах на 3 р. і позбавлений військового звання сержант. Покарання відбував на ст. Сухобезводна Горьківської обл. 30.12.1965р. ВТ Московського ВО реабілітований.

ІЩЕНКО Павло Григорович, 1894 р. н., уродженець с. Товмач катеринопільського р-ну, мешканець с. Мокра Калигірка. Українець, б/п, освіта нижча, одружений. До арешту працював сторожем райощадкаси. Арештований 02.11.1939 р. Засуджений 29-30.01.1940 р. Київським обл. судом за ст. 54-10 КК УРСР до 3 р. позбавлення волі та пораження прав на 2 р. Реабілітований 24.06.1993 р. прокуратурою Черкаської обл.

Й

ЙОСИПЕНКО Григорій Пилипович, 1916 р. н., уродженець с.Вільховець Звенигородського р-ну Черкаської обл. Українець, б/п, освіта 4 класи, неодружений. До арешту був червоноармійцем в/ч 8887. Арештований 14 листопада 1938 р. Засуджений 14 грудня 1938 р. ВТ Чорноморського

Флоту за ст.ст. 54-10 ч.1, 206-3 "б" КК УРСР до 4 р. позбавлення волі. Реабілітований 15 жовтня 1991 р. прокуратурою Черкаської обл.

К

КАБАЧЕНКО Родіон Леонтійович, 1873 р. н., уродженець і мешканець с.Катеринопіль Черкаської обл. Українець, б/п, самотній, неписьменний, без певного роду занять. Арештований 24.06.1940 р. Засуджений 28.10.1940 р. Київським обл. судом за ст. 54-10 КК УРСР до 6 р. ВТТ. Реабілітований 12.12.1992 р. Генеральною прокуратурою УРСР.

КАВЕРКІН Михайло Олексійович, 1900 р. н., уродженець Таврійської губернії, мешканець м. Виска Одеської обл. Росіянин, б/п (виключений з членів ВКП(б) у 1927 р.), освіта нижча, одружений, старшина Рибницького прикордонного загону. Арештований 31.08. 1937 р. за ст. 54-13 і 180 ч.2 КК УРСР. Засуджений 18.12.1937 р. ВТ Прикордонної і Внутрішньої охорони УРСР м. Одеси за ст. 54-13 з санкцією ст. 54-2 до розстрілу з конфіскацією майна. 09.03.1938 р. судово-наглядовою колегією Верховного Суду СРСР термін замінено на 10 р. позбавлення волі ВТТ з пораженням у правах на 5 р. і конфіскацією майна. 30.06.1958 р. реабілітований Головною Військовою прокуратурою м.Москва. 26.01.1999 р. реабілітований прокуратурою Черкаської обл.

КАВУН Марія Федорівна, 1909 р.н., уродженка і мешканка с.Свинарка Уманського р-ну Черкаської обл. Українка, б/п, малописьменна, незаміжня, колгоспниця с.Свинарка. Арештована 28.12. 1945 р. Засуджена 17.04.1946 р. виїзною сесією Київського обл. суду за ст. 54-10 ч.2 КК УРСР до 8 р. позбавлення волі в ВТТ з конфіскацією майна та пораженням у правах на 5 р. Реабілітована 28.11.1996 р. прокурором Черкаської обл.

КАВУН Олександр Михайлович, 1916 р. н., уродженець с.Самгородок Смілянського р-ну. Українець, б/п, освіта нижча, одружений, червоноармієць 220 окремого кулеметного батальйону. Арештований 08.10.1942 р. Засуджений 03.11.1942 р. ВТ 262 окремої стрілецької бригади за ст. 58-10 ч.2 КК РРФСР до 8 р. ВТТ з пораженням у правах на 4 р. 24.03.1989 р. ухвалою ВТ ДСО вирок скасовано, справу закрито за відсутністю складу злочину.

КАВУН Соломія Федорівна, 1907 р.н., уродженка і мешканка с.Свинарка Уманського р-ну Черкаської обл. Українка, б/п, освіта 3 класи, незаміжня, колгоспниця с.Свинарка. Арештована 14.11.1945р. Засуджена .17.04.1946 р. виїзною сесією Київського обл. суду за ст. 54-10 ч.2 КК УРСР до 8 р. позбавлення волі в ВТТ з конфіскацією майна та пораженням у правах на 5 р. Реабілітована 28.11.1996 р. прокурором Черкаської обл.

КАВУН Югина Семенівна, 1884 р.н., уродженка і мешканка с.Свинарка Уманського р-ну, Черкаської обл. Українка, б/п, малописьменна, заміжня, колгоспниця с.Свинарка. Арештована 14.11.1945 р. Засуджена 17.04.1946 р. виїзною сесією Київського обл. суду за ст. 54-10 ч.2 КК УРСР до 8 р. позбавлення волі в ВТТ з конфіскацією майна та пораженням у правах на 5 р. Реабілітована 28.11.1996р. прокурором Черкаської обл.

КАГАМЛИК Павло Михайлович, 1906 р. н., уродженець Смілянського р-ну. Українець, б/п, малописьменний, одружений. До арешту був червоноармійцем 56 залізничного полку. Арештований 21.07.1941 р. Засуджений 25.07.1941 р. ВТ НКВС УРСР до розстрілу за ст.54-10 ч.2 КК УРСР. Реабілітований 30.08.1989 р. ВТ Київського ВО.

КАГАН Яків Семенович, 1906 р. н., уродженець м.Жашків Черкаської обл., мешканець с.Дмитрушки Уманського р-ну. Єврей, б/п, освіта нижча, одружений. До арешту працював головою колгоспу. Арештований 08.08.1937 р. Засуджений 15.10.1937 р. виїзною сесією військової колегії Верховного Суду СРСР до 12 р. за ст.ст. 54-7, 20-54-8, 54-11 КК УРСР. У 1945 р. строк зменшений на 1 р. Визначенням військової колегії Верховного Суду СРСР від 10.06.1954 р. вирок скасовано, справу припинено.

КАДЕТОВ Євген Михайлович, 1918 р. н., уродженець м. Ростов Ростовської-на-Дону обл., мешканець с. Червонохижинці Чорнобаївського р-ну Черкаської обл. Росіянин, б/п (виключений з членів ВКП(б), освіта середньо-технічна, неодружений, фельдшер Червонохижинського медпункту. Арештований 30.09.1947 р. Засуджений 16.12.1947 р. Полтавським обл. судом за ст.ст. 54-10 ч.1, 68 "а" ч.II КК УРСР до 10 р. ВТТ з пораженням у правах

на 5 р. 14.06.1988 р. пленумом Верховного Суду УРСР справу закрито за відсутністю складу злочину.

КАДИНЦЕВА Наталія Агафонівна, 1914 р. н., уродженка і мешканка с.Дудницьке Черкаського р-ну. Українка, б/п, освіта середня, заміжня. До арешту була бухгалтером райспоживспілки. Арештована 05.09.1944 р. за ст. 54-1 "в" КК УРСР. Засуджена 08.12.1944 р. ВТ військ МВС Київської обл. до 15 р. 15.10.1947 р. військовою колегією строк зменшено до 3 р. 03.04.1963 р. постановою пленуму ВС СРСР вирок скасовано і справу припинено за відсутністю складу злочину.

КАДУК Сила Мойсейович, 1913 р.н., уродженець с.Половинчик Монастирищенського р-ну Черкаської обл. Українець, б/п, освіта нижча, одружений, санінструктор 1769 саперного батальйону. Арештований 06.12.1941р. за ст.ст. 58-6, 58-7, 193-7"г" КК РРФСР. Засуджений 15.02.1942 р. ВТ МВО до розстрілу, пізніше вирок замінено на 15 р. ВТТ. Реабілітований 18.08.1997 р. прокурором Черкаської обл.

КАЗАКУЛ Федір Прокопович, 1916 р.н., уродженець с.Скаливські Хутори Кіровоградської обл. Українець, б/п, освіта 4 класи, служив у Радянській Армії. Арештований 19.05.1944 р. за ст. 58-11"б" КК РРФСР. Засуджений 07.06.1944 р. ВТ 53 Армії до 8 р. ВТТ з пораженням у правах на 3 р. Помер 03.11.1947 р. Реабілітований 18.11.1994 р. прокурором Черкаської обл.

КАЗАНОВСЬКА Марина Василівна, 1893 р.н., уродженка м.Кіровоград, мешканка м. Умань. Українка, б/п, малописьменна, заміжня, домогосподарка. Арештована за ст. 54-4 КК УРСР. Засуджена 29.11. 1936 р. спец. колегією Київського обл. суду за ст. 54-4 КК УРСР до 3 р. позбавлення волі в ВТТ з конфіскацією майна та пораженням у правах на 2 р. Реабілітована 08.08.1990 р. пленумом Верховного Суду УРСР.

КАЗАНОВСЬКИЙ Григорій Петрович, 1888 р.н., уродженець с.Гереженівка Уманського р-ну Черкаської обл., мешканець м.Умань. Українець, б/п, малописьменний. До арешту виконував столярно-теслярські роботи на договірних умовах. Арештований 23.07.1936 р. Засуджений 29.11.1936 р. спец. колегією Київського обл. суду за ст. 54-4 КК УРСР до 3 р. позбавлення волі з конфіскацією майна і пораженням у правах. Реабілітований 08.08.1990 р. пленумом Верховного Суду УРСР.

КАЗИМИР Іван Микитович, 1903 р. н., уродженець і мешканець с.Межиріч Канівського р-ну. Українець, б/п, освіта незакінчена вища, одружений. До арешту працював вчителем. Арештований 28.02.1944 р. за ст. 54-10 КК УРСР. Засуджений 06.04.1945 р. ВТ Черкаського гарнізону до 10 р. 01.06.1956 р. ВТ КВО вирок ВТ від 06.04.1945 р. скасовано, справу припинено.

КАЗНАДЕЙ Давид Елівіч, 1910 р. н., уродженець м.Умань. Єврей, б/п, малописьменний, одружений. До арешту був військовослужбовцем 1021 СП. Арештований 01.06.1942 р. за ст.ст. 58-1, 58-10 КК УРСР. Засуджений 02.06.1942 р. ВТ 307 СД до 10 р. за ст. 58-1. Реабілітований 21.12.1992 р. військовою прокуратурою МВО.

КАЗЬМІРЕНКО Мина Петрович, 1885 р. н., уродженець і мешканець с.Кочубіївка Уманського р-ну. Українець, б/п, освіта 3 класи, одружений. До арешту працював комірником. Арештований 23.03.1944р. за ст.ст. 54-2, 54-10 ч.2 КК УРСР. Засуджений 06.10.1944 р. ВТ Київського ВО до 7 р. за ст. 54-3 КК УРСР. Реабілітований 18.05.1994 р. прокуратурою Черкаської обл.

КАЛАНТИР Олексій Нестерович, 1897 р. н., уродженець с.Побірка Теплицького р-ну Вінницької обл., мешканець м.Умань. Українець, б/п, малописьменний, одружений. До арешту працював на будівництві. Арештований 16.11.1936 р. за ст. ст. 54-10 ч.1, 56-21 ч.1 КК УРСР. Засуджений 28.05.1937 р. Київським обл. судом до 4 р. за ст. 54-10 КК УРСР. Пленумом Верховного Суду УРСР від 11.05.1990 р. вирок скасовано, справу припинено.

КАЛАЧИНСЬКИЙ Олександр Логвинович, 1889 р. н., уродженець с.Прудінка Деркачівського р-ну Харківської обл., мешканець с. Мошни Черкаського р-ну. Українець, б/п, освіта вища, одружений. До арешту працював лікарем. Арештований 20.10.1944 р. Засуджений 02.02.1945 р. ВТ Черкаського гарнізону до 10 р. за ст. 54-1 "б" КК УРСР. 21.12.1961 р. військовим прокурором Київського ВО вирок скасовано, справу припинено.

КАЛАШНИК-КУЛІКОВСЬКИЙ Григорій Степанович, 1912 р. н., уродженець с.Вознесенське Золотоніського р-ну Черкаської обл. Українець, б/п, освіта 4 класи, неодружений. Арештований 10.11.1945 р. Засуджений 07.02.1946 р. ВТ 94 гв. стрілецької дивізії до 10 р. за ст.58-1 "а" КК РРФСР. Реабілітований 12.01.1994 р. прокуратурою Черкаської обл.

КАЛАШНИКОВ Олександр Панасович, 1915 р. н., уродженець с.Уразово Воронезької обл. Українець, б/п, освіта нижча, неодружений. До арешту — червоноармієць ВПС ЧФ 712 стаціонарних авіамайстерень. Арештований 3 лютого 1943 р. Засуджений ВТ ВПС ЧФ 23 березня 1943 р. за ст.ст. 19-58-1 "б", 58-11 КК РРФСР до 10 р. ВТТ. 16 квітня 1959 р. ВТ ЧФ вирок скасовано.

КАЛЕНДРУЗЬ Данило Іванович, 1887 р.н., уродженець с.Іванівка, Уманського р-ну. Українець, б/п, початкова освіта, колгоспник. Арештований 18.04.1946 р. за ст.ст. 54-1 "а", 54-11 КК УРСР. Засуджений 20.11.1946 р. ВТ військ МВС Київської обл. до 7 р. ВТТ. Постановою ВТ Київського ВО від 15.11.1955 р. вирок скасовано. Реабілітований 25.12.1991 р. прокурором Черкаської обл.

КАЛЕНДРУСЬ Яків Кіндратович, 1884 р.н., уродженець і мешканець с.Іванівка Уманського р-ну Черкаської обл. Українець, б/п, малописьменний, одружений. До арешту займався господарством. Арештований 22.04.1946 р. за ст.ст. 54-10, 54-11 КК УРСР. Засуджений 25.06.1946 р. Київським обл. судом до 8 р. за ст. 54-2 КК УРСР. Реабілітований 15.04.1992 р. прокуратурою Черкаської обл.

КАЛЕНЧУК Кирило Ігнатович, 1928 р. н., уродженець і мешканець с.Веселий Кут Тальнівського р-ну. Українець, член ВЛКСМ, освіта 5 класів, одружений. Арештований 03.03.1950 р. за ст. 67-1. Засуджений 25.05.1950 р. Київським обл. судом до 10 р. за ст. 54-10 ч.1 КК УРСР. Реабілітований 31.05.1994 р. прокуратурою Черкаської обл.

КАЛІБАБЧУК Григорій Юхимович, 1901 р. н., уродженець с.Полянецьке Уманського р-ну Черкаської обл., мешканець м. Умань. Українець, б/п, освіта середня, одружений. До арешту був пом. командира роти 297 стрілецького полку. Арештований 03.08.1937 р. за ст. 54-10 ч.1 КК УРСР. Засуджений 07.12.1937 р. ВТ Київського ВО до 12 р. за ст.54-7 КК УРСР. Визначенням військової колегії Верховного Суду СРСР від 20.03.1939 р. міра покарання зменшена до 5 р. Помер 03.02.1942 р. в Магаданській обл. Реабілітований 24.02.1960 р. військовою колегією Верховного Суду СРСР.

КАЛІНОВСЬКИЙ Іван Пилипович, 1894 р. н., уродженець с.Знаменне Кіровоградської обл., мешканець м.Черкаси.Українець, б/п, освіта середня-спеціальна, одружений. До арешту працював завідуючим паливним складом на ст.Черкаси. Арештований 29.08.1936 р. Засуджений 14.01.1937 р. Водно-транспортним судом Дніпровського басейну до 7 р. ВТТ за ст. 54-10 ч.1 КК УРСР. Реабілітований 19.12.1991 р. прокуратурою СРСР.

КАЛУГОВ Федір Григорович, 1897 р. н., уродженець м.Шахти №4, Донбас, мешканець ст.ім.Т.Шевченка. Росіянин, б/п, освіта нижча, одружений. До арешту працював начальником політвідділу станції. Арештований 02.02.1938р. Засуджений 12.10.1938 р. військовою колегією Верховного Суду СРСР до 15 р. за ст.ст. 54-7, 20-54-8, 54-11 КК УРСР. Визначенням військової колегії Верховного Суду від 30.03.1959 р. вирок скасовано, справу припинено.

КАЛЮЖНИЙ Петро Григорович, 1910 р. н., уродженець Лисянського р-ну Черкаської обл. Українець б/п, освіта 3 класи, одружений. До арешту працював слюсарем. Арештований 03.01.1957 р. за ст. 54-10 ч.1 КК УРСР. 10.04.1958 р. справу припинено, направлений на примусове лікування в психіатричну лікарню.

КАЛЬНИЦЬКИЙ Володимир Матвійович, 1975 р. н., уродженець с. Надточаївка Шполянського р-ну Черкаської обл., мешканець м.Черкаси. Українець, б/п, освіта середня, одружений, священик у с.Голов'ятине Смілянського р-ну. Арештований 03.05.1928 р. Засуджений 12.02.1929 р. Шевченківським окружним судом за ст. 54-13 КК УРСР до 3 р. позбавлення волі з конфіскацією майна. Реабілітований 19 жовтня 1991 р. прокуратурою Черкаської обл.

КАЛЬНИЦЬКИЙ Григорій Іванович, 1919 р. н., уродженець с.Сичівка Христинівського р-ну. Українець, б/п, освіта 5 класів, одружений. До арешту був червоноармійцем 2083 СП. Арештований 17.04.1942 р. ОВ НКВС Східного фронту за ст. 58-1 "б" КК РРФСР. Засуджений 10.05.1942 р. ВТ Східного фронту до 15 р. Реабілітований 13.04.1994 р. прокуратурою Черкаської обл.

КАМ'ЯНСЬКИЙ Феодосій Симонович, 1893 р. н., уродженець м.Городище Черкаської обл., мешканець с.Хлистунівка Городищенського р-ну Черкаської обл. Українець, б/п, освіта 2 класи, неодружений. До арешту працював робітником у магазині. Арештований 26.07.1937 р. Засуджений 09.09.1937 р. вироком лінійного суду Одеської залізниці до 4 р. за ст. 54-10 КК УРСР. Реабілітований 21.05.1992 р. Генпрокуратурою України.

КАМЕНЕЦЬКИЙ Костянтин Павлович, 1898 р.н., уродженець с.Омельник, Кременчуцького р-ну Полтавської обл. Українець, б/п, освіта середня, одружений, вчитель. Арештований 12.07.1941 р. Засуджений 22.11.1941 р. виїзною сесією ВС Татарської АРСР до 10 р. ВТТ за ст.58-10 ч.1 КК РРФСР. Реабілітований 08.05.1992 р. прокурором Республіки Татарстан.

КАМІНСЬКА Анастасія Станіславівна, 1900 р. н., уродженка м.Луга Ленінградської обл., мешканка с.Носачів Смілянського р-ну. Росіянка, б/п, освіта середня, незаміжня. До арешту працювала завідуючою школи. Арештована 29.03.1946 р. Засуджена 23.08.1946 р. ВТ МВС в Черкаській обл. до 7 р. за ст.ст. 54-1 "а", 54-10 ч.2 КК УРСР. Реабілітована 20.06.1946 р. прокурором м. Черкаси.

КАМІНСЬКИЙ Яків Густавович, 1884 р. н., уродженець м.Володимир-Волинськ (Польща), мешканець м. Умань. Росіянин, б/п, освіта середня, одружений, співробітник Фармшколи м. Умань. Арештований 13.05.38 р. за ст.ст. 54-10, 56-21 ч.1 КК УРСР. Засуджений виїзною колегією Київського обл. суду 19.04.1939 р. за ст. 56-21 ч.1 КК УРСР до 6 місяців позбавлення волі. Виправданий 25.06.1939 р. Верховним Судом УРСР.

КАМША Данило Антонович, 1879 р. н., уродженець і мешканець с.Загородище Чорнобаївського р-ну Черкаської обл. Українець, б/п, малописьменний, одружений, працював теслею у колгоспі. Арештований 29.10.1937 р. Засуджений 04.04.1939 р. Полтавським обл. судом до 10 р. за ст. 54-10 ч.1 КК УРСР. 17.07.1939 р. судовою колегією Верховного Суду СРСР строк зменшений до 5 р. Реабілітований 16.05.1992 р. Черкаською обл. прокуратурою.

КАНДИЛЕНКО Іван Степанович, 1912 р. н., уродженець і мешканець с.Кірове Корсунь-Шевченківського р-ну Черкаської обл. Українець, б/п, освіта початкова, одружений, без певного роду занять. Арештований 16.08.1949 р. Засуджений 23-24.08.1949 р. Київським обл. судом за ст.ст. 54-3, 54-10 ч.2, 54-11 КК УРСР до 25 р. позбавлення волі. Верховним Судом УРСР 18.04.1955 р. строк покарання знижено до 10 р. позбавлення волі. Реабілітований 28.10.1991 р. прокуратурою Черкаської обл.

КАНЦЕВИЧ Григорій Антонович, 1895 р. н., уродженець м.Городок, Польща. Білорус, б/п, освіта вища військова, одружений. До арешту був командиром 58 дивізії. Арештований 13.08.1937 р. Засуджений 17.10.1937 р. військовою колегією Верховного Суду СРСР до розстрілу за ст.ст. 54-1 "б", 54-8, 54-11 КК УРСР. 18.10.1937 р. вирок приведений у виконання в м.Києві. Військовою колегією Верховного Суду СРСР від 18.01.1958 р. справу припинено за відсутністю складу злочину.

КАНЮК Євген Миколайович, 1899 р. н., уродженець с.Головківка Чигиринського р-ну, мешканець с.Медведівка Чигиринського р-ну. Українець, б/п, освіта вища, одружений. До арешту працював вчителем у с.Медведівка. Арештований 12.05.1944 р. Засуджений 15.12. 1944 р. ВТ військ НКВС Кіровоградської обл. до 10 р. за ст.54-10 КК УРСР. Реабілітований 30.12.1992 р. прокуратурою Черкаської обл.

КАПЕЛЮШИНА Уляна Денисівна, 1889 р. н., уродженка і мешканка с.Соболівка Шполянського р-ну Черкаської обл. Українка, б/п, малописьменна, незаміжня. До арешту працювала в колгоспі. Арештована 29 жовтня 1947 р. Засуджена 28 листопада 1947 р. Київським обл. судом за ст.ст. 54-10 ч.2, 54-11 КК УРСР до 10 р. ВТТ. Реабілітована 19 березня 1992 р. прокуратурою Черкаської обл.

КАПЛЯ Микола Єлисейович, 1898 р. н., уродженець і мешканець с.Синьооківка Золотоніського р-ну. Українець, б/п, освіта 3 класи, одружений. Арештований 16.12.1937 р. Засуджений 03.19.1938 р. спецколегією Полтавського обл. суду до 7 р. за ст.54-10 ч.1 КК УРСР. 29.12.1989 р. постановою Пленуму Верховного Суду УРСР вирок скасовано, справу припинено.

КАПУЛОВСЬКИЙ Іван Дмитрович, 1894 р. н., уродженець с.Озірна Звенигородського р-ну. Українець, б/п, освіта середня, одружений. До арешту був командиром корпусу ВУЗ КВО. Арештований 04.10.1937 р. Засуджений 25.08.1938 р. військовою колегією Верховного Суду СРСР до ВМП за ст.ст. 54-1 "б", 58-2, 58-7, 58-8, 58-11 КК РРФСР. Вирок виконано 25.08.1938 р. 04.02.1958 р. військовою колегією Верховного Суду СРСР вирок від 25.08.1938 р. скасований, справу припинено за відсутністю складу злочину.

КАПУСТЯН Леонтій Петрович, 1909 р.н., уродженець і мешканець с. Княжа Звенигородського р-ну Черкаської обл. Українець, б/п, малописьменний, неодружений,

працював у своєму господарстві. Арештований 27.05.1930 р. Засуджений 22.11.1930 р. судовою Трійкою при Колегії ДПУ УРСР за ст. 54-11 КК УРСР до 10 р. 18.06.1970 р. Президією Черкаського обл. суду справа закрита.

КАРАВАН Федір Якович, 1919 р. н., уродженець с.Княжа Звенигородського р-ну. Українець, б/п. освіта 7 класів, неодружений. До арешту служив у 19 танковому полку. Арештований 31.05.1942 р. Засуджений 18.01.1942 р. ВТ 18 Армії до 10 р. ВТТ за ст. 19-58-1 "б" КК РРФСР. Реабілітований 15.07.1994 р. військовою прокуратурою Центрального регіону України

КАРАКОЦА Родіон Олександрович, 1879 р. н., уродженець і мешканець с.Зелена Дібрава Городищенського р-ну Черкаської обл. Українець, б/п, освіта нижча, одружений. До арешту працював теслею. Арештований 30.05.1929 р. Засуджений 27.09.1929 р. надзвичайною сесією Шевченківського окружного суду до 5 р. за ст.54-11 КК УРСР. Реабілітований 18.10.1991 р. прокуратурою Черкаської обл.

КАРАТНИЦЬКИЙ Іван Григорович, 1888 р. н., уродженець с.Мостиська, Галичина, мешканець с.Новоселиця Катеринопільського р-ну Черкаської обл. Українець, б/п, малописьменний, одружений. До арешту був колгоспником с.Новоселиця. Арештований 12.05.1938 р. за ст.ст. 54-4, 54-10, 54-11 КК УРСР. Виправданий 24.02.1939 р. Київським обл. судом.

КАРАХИМ Лев Євдокимович, 1900 р. н., б/п, освіта 4 класи, одружений. До арешту працював технологом Черкаської сплавної ділянки. Арештований 08.07.1946 р. за ст. 54-1 "а" КК УРСР. Засуджений 31.10. 1946 р. ВТ військ НКВС Київської обл. до 8 років. Визначенням ВТ військ МВС Українського округу від 10.12.1946 р. міра покарання зменшена до 5 р. Реабілітований 25.08.1992 р. ВТ Київського ВО.

КАРБОВНИЧИЙ Фока Іванович, 1896 р. н., уродженець с.Лисянка Лисянського р-ну. Українець, б/п, малописьменний, одружений. До арешту був червоноармійцем. Арештований 23.01.1943 р. Засуджений 15.02.1943 р. ВТ 52 Армії до 10 р. за ст.ст. 58-10 ч.2, 58-2. Реабілітований 08.01.1990 р. ВТ Ленінградського ВО.

КАРМАЗИН Улян Леонтійович, 1908 р.н., уродженець с. Тарасівка Звенигородського р-ну Черкаської обл., червоноармієць 15 об'єднання ремонтного полку. Українець, б/п, освіта 5 класів, неодружений. Арештований 15.09.1941 р. Засуджений 13.11.1941 р. ВТ 346 стрілецької дивізії за ст. 17-58-8 КК УРСР до 10 р. позбавлення волі в ВТТ з пораженням у правах на 5 р. 07.12.1994 р. військовою прокуратурою Центрального регіону України реабілітований.

КАРМАЛИТА Іван Іванович, 1895 р.н., уродженець с.Крачківка Маньківського р-ну Черкаської обл. Українець, б/п, освіта початкова, вдівець, колгоспник. Арештований 14.10.1952 р. Засуджений 10.12. 1952 р. табірним судом МВС УРСР до 10 р. за ст. 54-10 ч.1. Реабілітований 04.06.1992 р. Генпрокурором України.

КАРНАУШЕНКО Василь Максимович, 1903 р. н., уродженець с.Машеве Чернігівської обл., мешканець с.Михайлівка Драбівського р-ну Черкаської обл. Українець, б/п, письменний, одружений. Арештований 25.11.1944 р. за ст. 54-1 "а" КК УРСР. 18.02.1945 р. ВТ військ НКВС Полтавської обл. визнаний по суду виправданим.

КАРПАНЬ (КИРПАНЬ) Іларіон Андрійович, 1863 р. н., уродженець с.Велика Селецька, мешканець с. В.Хутір Драбівського р-ну Черкаської обл. Українець, б/п, малописьменний, одружений. До арешту працював чоботарем. Арештований 21.11.1937 р. Засуджений 13.04.1938 р. спецколегією Полтавського обл. суду до 5 р. ВТТ за ст. 54-10 ч.1 КК УРСР. Реабілітований 11.09.1991 р. прокурором Черкаської обл.

КАРПАНЬ Дмитро Дмитрович, 1922 р. н., уродженець і мешканець с.Ташлик Смілянського р-ну Черкаської обл. Українець, б/п, неодружений, учень 8 класу. 28.09.1937 р. арештований 29.11.1937 р. спец. колегією Київського обл. суду засуджений за ст. 54-10 ч.1 КК УРСР на 6 р. позбавлення волі у ВТТ. 19.09.1991 р. прокурором Черкаської обл. реабілітований.

КАРПАНЬ Олександр Дмитрович, 1919 р. н., уродженець і мешканець с.Ташлик Смілянського р-ну Черкаської обл. Українець, б/п, освіта 7 класів, неодружений, непрацюючий. 28.09.1937 р. арештований. 29.11.1937 р. спец. колегією Київського обл. суду засуджений за ст. 54-10 ч.1 КК УРСР на 10 р. позбавлення волі в ВТТ.19.09.1991 р. прокурором Черкаської обл. реабілітований.

КАРПЕНКО Гаврило Афіногенович, 1920 р.н., уродженець с.Квітки Корсунь-Шевченківського р-ну Черкаської обл. Українець, б/п, малописьменний, неодружений, червоноармієць 183 стрілецького полку 35 стрілецької дивізії. Арештований 16.08.1941 р. Засуджений 19.09.1941 р. ВТ 35 стрілецької дивізії за ст.ст. 58-2, 58-8, 58-10 ч.2 КК РРФСР до 10 р. в ВТТ з пораженням у правах на 3 р. 20.06.1990 р. пленумом Верховного Суду СРСР вирок відмінено.

КАРПЕНКО Дмитро Федорович, 1902 р. н., уродженець с. Мале Старосілля, мешканець с.Костянтинівка Смілянського р-ну. Українець, б/п, освіта початкова, неодружений, зав. бібліотекою ст. Бобринська. 22.04.1935 р. арештований за ст. 54-10 КК УРСР. 21.08.1935 р. вироком спец. колегії лінійного суду Південно-Західної залізниці ст. Бобринська засуджений до 2 р. позбавлення волі. 17.02.1994 р. прокурором Черкаської обл. реабалатований.

КАРПЕНКО Іван Никифорович, 1904 р. н., уродженець с.Гельмязів Золотоніського р-ну. Українець, б/п, колишній член ВКП(б), освіта середня, одружений, червоноармієць 93 ЗСП. Арештований 24.01.1944 р. Засуджений 06.01.1945 р. ВТ 37 ЗСД до 10 р. з пораженням у правах на 3 р. Реабілітований 12.09.1995 р. прокуратурою Черкаської обл.

КАРПЕНКО Костянтин Іванович, 1899 р.н., уродженець м.Тальне. Українець, б/п, початкова освіта, одружений, охоронець. Арештований 03.11.1938 р. Засуджений 10.09.1939 р. судом Одеської залізниці до 5 р. ВТТ за ст. 54-10 КК УРСР. Реабілітований 22.10.1991 р. прокурором Черкаської обл.

КАРПЕНКО Микола Васильович, 1917 р. н., уродженець і мешканець м.Шпола. Українець, б/п, освіта 7 класів, неодружений. До арешту працював помічником токаря на Шполянському цукровому заводі. Арештований 06.03.1935 р. Засуджений 25.04.1935 р. спец. колегією Київського суду до 3 р. за ст. 54-10 ч.1 КК УРСР. Судовою колегією Верховного Суду УРСР 20.03.1990 р. вирок скасовано.

КАРПЕНКО Прокіп Никифорович, 1895 р. н., уродженець і мешканець с.Гельмязів Черкаської обл. Українець, б/п, освіта 2 класи, одружений. До арешту працював головою колгоспу "Червоний шлях". Арештований 13 березня 1944 р. Засуджений 17 серпня 1944 р. ВТ НКВС Полтавської обл. за ст. 54-3 КК УРСР до 10 р. позбавлення волі з пораженням у правах на 3 р. і конфіскацією майна. Реабілітований 31 березня 1959 р. ухвалою судової колегії Верховного Суду УРСР.

КАСЬЯНЕНКО Віктор Васильович, 1916 р. н., уродженець м.Лисянка Черкаської обл. Українець, б/п, освіта 3 класи, одружений. До арешту був червоноармійцем, водієм 355 БАО. Арештований 11 серпня 1942 р. Засуджений 17 серпня 1942 р. ВТ 16 РАБ до 10 р. позбавлення волі за ст. 58^{10} КК РРФСР. Реабілітований у грудні 1996 р. прокуратурою Черкаської обл.

КАТЕРУШИН Іван Агейович, 1898 р. н., уродженець с.Черепин Корсунь-Шевченківського р-ну Черкаської обл. Українець, б/п, малописьменний, одружений. До арешту був в'язнем, відбував покарання в с/г колонії НКВС №20. Арештований 9 травня 1939 р. Засуджений 28 серпня 1939 р. Полтавським обл. судом до 3 р. позбавлення волі (приєднано до 6 р. позбавлення волі згідно з попереднім вироком) за ст. 54^{10} ч.1 КК УРСР. Реабілітований 24 квітня 1992 р. Генпрокуратурою УРСР.

КАТРИЧ Мойсей Максимович, 1843 р. н., уродженець і мешканець с. Христинівка Христинівського р-ну Черкаської обл. Українець, б/п, малописьменний, одружений, робітник ст. Христинівка. Арештований 18.01.1938 р. Засуджений лінійним судом Одеської залізниці 22.05.1939 р. за ст. 54-10 ч.1 КК УРСР до 7 р. позбавлення волі з пораженням у правах на 3 р. Реабілітований 21.09.1991 р. прокуратурою Черкаської обл.

КАФАНОВ Улас Мойсейович, 1921 р. н., уродженець с.Половинне Половинського р-ну Челябінської обл. Росіянин, б/п (колишній член ВЛКСМ), освіта середня, неодружений, червоноармієць 787 стрілецького полку 222 стрілецької дивізії. Арештований 12.07.1942 р. Засуджений 11.08.1942 р. ВТ Західного фронту за ст. 58-1 "б" КК РРФСР до 10 р. ВТТ. Реабілітований 08.12.1994 р. військовою прокуратурою Центрального регіону України.

КАЦОВИЧ Борис Бенюмович, 1909 р. н., уродженець с.Степанці Канівського р-ну, мешканець м.Черкаси. Єврей, б/п, освіта початкова, неодружений, набійник тютюнової фабрики. 16.02.1928р.

арештований. 08.06.1928 р. надзвичайною сесією Шевченківського окружного суду за ст. 54-10 засуджений на 1,5 р. позбавлення волі. 17.02.1994 р. прокурором Черкаської обл. реабілітований.

КАЧАНОВ Антін Никифорович, 1898 р. н., уродженець і мешканець с. Журавка Смілянського р-ну. Українець, б/п, освіта нижча, одружений, десятник та відправник лісу Хмелівського райспоживспілки. Арештований 26.10.1950 р. Засуджений 19.01.1951 р. Київським обл. судом за ст. 54-10 ч.2 КК УРСР до 25 р. позбавлення волі з конфіскацією майна. Президією Верховного Суду УРСР 25.03.1955 р. зменшено строк покарання до 7 р. ВТТ. Реабілітований 17.02.1994 р. прокуратурою Черкаської обл.

КАЧКАР Марія Савівна, 1904 р.н., уродженка с.Сигнаївка, Шполянського р-ну. Українка, б/п, початкова освіта, вдова, колгоспниця. Арештована 27.08.1952 р. Засуджена 17-18.09.1952 р. Київським обл. судом до 25 р. ВТТ за ст.ст.54-11, 54-10 ч.2 КК УРСР. Постановою пленуму ВС УРСР від 29.12.1989 р. справу закрито, вирок скасовано.

КАЩУК Яків Павлович, 1902 р. н., уродженець і мешканець с.Добра Маньківського р-ну Черкаської обл. Українець, б/п, освіта середня, одружений. До арешту був учителем. Арештований (коли, не вказано). Засуджений 14 липня 1941 р. ВТ Київського гарнізону Київського особового ВО за ст. 54-10 ч.2 КК УРСР до ВМП. Реабілітований 15 жовтня 1991 р. прокуратурою Черкаської обл.

КАЮК Іван Семенович, 1879 р. н., уродженець і мешканець с.Білоусівка Драбівського р-ну, Українець, б/п, освіта нижча, одружений, хлібороб. Арештований 24.01.1931 р. Засуджений 05.05.1932 р. Драбівським нарсудом до 3 р. за ст. 54-10 КК УРСР. 08.06.1932 р. Київським обл. судом вирок від 05.05.1932 р. скасовано, справу припинено за відсутністю складу злочину.

КАЮЧКА Федір Павлович, 1890 р. н., уродженець м.Радзивилів Рівненської обл. Українець, б/п, освіта нижча, одружений. До арешту працював завідуючим майстерні. Арештований 20.03.1944 р. Засуджений вироком ВТ від 22.06.1944 р. до 10 р. за ст. 54-1 "а" КК УРСР. 23.01. 1957 р. військовою колегією Верховного Суду СРСР справу припинено.

КВАК Віктор Єрофійович, 1924 р. н., уродженець с.Зам'ятниця Чигиринського р-ну Черкаської обл. Росіянин, б/п, освіта 9 класів, неодружений. До арешту знаходився у таборі для переміщених осіб у м.Брандербурзі. Арештований 09.09.1947 р. Засуджений 18.11.1947 р. ВТ Тилу групи Радянських окупаційних військ в Німеччині до 25 р. за ст. 58-1 "а" КК РРФСР. 21.12.1978 р. військовою колегією Верховного Суду СРСР справу припинено за відсутністю складу злочину.

КВАША Герасим Пилипович, 1918 р. н., уродженець і мешканець с.Заячківка Христинівського р-ну. Українець, б/п, освіта 7 класів, одружений, в період окупації був заст. старости сільської управи. Арештований 18.03.1944 р. Засуджений 22.12.1944 р. ВТ військ НКВС Київської обл. до 10 р. ВТТ за ст.ст. 54-1 "б", 54-11 КК УРСР. 27.08. 1957 р. Верховним Судом СРСР вирок скасовано за відсутністю складу злочину.

КВАША Федір Петрович, 1895 р. н., уродженець і мешканець с.Надточаївка Шполянського р-ну Черкаської обл. Українець, б/п, початкова освіта, одружений. До арешту працював у колгоспі. Арештований 11 лютого 1938 р. Засуджений 23 квітня 1941 р. Київським обл. судом до 5 р. ВТ з ураженням у правах на 3 р. за ст. 54^{10} ч.1 КК УРСР. Реабілітований 1 березня 1990 р. судовою колегією Верховного Суду УРСР.

КВАШЕНКО Артем Павлович, 1900 р. н., уродженець с.Гусакове Звенигородського р-ну, мешканець м.Умань. Українець, б/п, освіта незакінчена вища, одружений, до арешту працював інструктором бджолярства Уманського райземвідділу. Арештований 15.12.1935 р. за ст.54-10 КК УРСР. Виправданий 22.06.1936 р. Київським обл. судом.

КВИША Кіндрат Пилипович, 1915 р. н., уродженець і мешканець с.Заячківка Христинівського р-ну. Українець, б/п, освіта нижча, одружений. До арешту працював ковалем. Арештований 30.03.1944 р. Засуджений 10.08.1944 р. ВТ військ НКВС Українського ВО до розстрілу за ст. 54-1"а" КК УРСР. Відомості про виконання вироку відсутні. Реабілітований 28.04.1992 р. прокурором Черкаської обл.

КВІТКА Степан Якимович, 1893 р. н., уродженець і мешканець с.Богодухівка Чорнобаївського р-ну. Українець, б/п, малописьменний, одружений, різноробітник бурякорадгоспу.

24.08.1937 р. арештований за ст. 54-10 КК УРСР. 11.10.1937 р. засуджений спец. колегією Київського обл. суду до 10 р. позбавлення волі з пораженням у правах на 5 р. 11.05.1990 р. пленумом Верховного Суду УРСР реабілітований.

КЕБАЛО Іван Іванович, 1935 р. н., уродженець с. Бигалі Любачівського р-ну Жемківського воєводства (Польща), мешканець м.Городище Черкаської обл. Українець, б/п, освіта середня-спеціальна, неодружений, студент 4 курсу сільгосптехнікуму. Арештований 21.07. 1955 р. Засуджений 25.11.1955 р. Черкаським обл. судом за ст. 54-10 ч.2 КК УРСР до 10 р. ВТТ з пораженням у правах на 5 р. Реабілітований 31.08.19 93 р. Черкаської обл. прокуратурою.

КЕЛЕ-ПШЕБИЛЬСКА Зенона Вінцентіївна, 1905 р. н., уродженка м. Ченстохов, мешканка м. Черкаси. Полька, освіта середня, неодружена, працювала лаборанткою Аптекоуправління. Заарештована 02.07.1941 р. Засуджена 12.06.1941 р. ВТ прикордонної і внутрішньої охорони УРСР за ст. 54-6 КК УРСР до розстрілу. Даних про виконання вироку немає. Реабілітована 24.01.1990 р. ВТ Київського ВО.

КЕЛЕР Сергій Миколайович, 1892 р. н., уродженець м.Ленінград, Росіянин, б/п, освіта середня, одружений. До арешту працював викладачем. Арештований 25.11.1937 р. за ст. 58-1 "б" п.10,11 КК РРФСР. Виправданий 15.12.1038 р. ВТ ПРІВО.

КЕЛИБЕРДА Іван Дмитрович, 1893 р. н., уродженець і мешканець с.Вереміївка Чорнобаївського р-ну. Українець, б/п, освіта 3 класи, одружений. До арешту працював рахівником заготконтори. Арештований 20.09.1944 р. за ст. 54-3 КК УРСР. Засуджений 09.06.1946 р. ВТ КДФ до 7 р. ВТТ за ст. 54-10 КК УРСР. Реабілітований 18.11.1994 р. прокуратурою Черкаської обл.

КЕРЕЛЕЦЬ Герасим Федорович, 1884 р.н., уродженець с.Грищинці Канівського р-ну. Українець, б/п, неписьменний, одружений, колгоспник. Арештований 15.07.1941 р. за ст. 54-10 ч.2. Засуджений 28.07.1941 р. ВТ 2 повітряно-десантного корпусу КВО до розстрілу. Рішенням судової колегії ВС УРСР від 15.02.1990 р. вирок скасовано, справу закрито за відсутністю складу злочину.

КЕСТЕЛЬ Климентій Іванович, 1900 р. н., уродженець с.Республіканське Люксембургського р-ну Дніпропетровської обл., мешканець ст. Христинівка. Німець, б/п, освіта середня, одружений. До арешту працював заст. голови Христинівського райвиконкому. Арештований 24.09.1937 р. за ст.ст. 54-7, 54-8, 54-11 КК РРФСР. Засуджений 25.12. 1937 р. військовою колегією Верховного Суду СРСР до ВМП. 04.02. 1956 р. Верховним Судом СРСР вирок від 25.12.1937 р. скасовано, справу припинено за відсутністю складу злочину.

КИБЗУН Микола Федотович, 1930 р. н., уродженець с.Журжинці Лисянського р-ну Черкаської обл. Українець, б/п, освіта 6 класів неодружений. До арешту служив єфрейтором військової частини 30670. Арештований 14.07.1952 р. Засуджений 25.09.1952 р. ВТ в/ч 30636 до10 р. за ст.58-10 ч.1 КК РРФСР. 16.09.1953 р. військовою колегією Верховного Суду СРСР вирок скасовано, справу припинено.

КИДАНЧУК Федір Сергійович, 1910 р. н., уродженець Уманського р-ну Черкаської обл. Українець, б/п, освіта 4 класи, одружений. До арешту був червонофлотцем. Арештований 15 листопада 1942 р. Засуджений 24 листопада 1942 р. ВТ морського укріпленого сектору Червонопрапорного Балтійського Флоту за ст. 58-10 ч.2 КК РРФСР до 8 р. ВТТ з пораженням у правах на 2 р.і конфіскацією майна. Реабілітований 28 червня 1994 р. військовим прокурором Центрального регіону.

КИЗЮН Іван Олексійович, 1900 р. н., уродженець с.Красилове Волинської обл. Українець, б/п, малописьменний, одружений. До арешту був червоноармійцем. Арештований 19.07.1943 р. Засуджений 29.07. 1943 р. ВТ 170 СД до 8 р. за ст. 19-58-1 "б" КК РРФСР. Реабілітований 20.08.1999 р. прокурором Черкаської обл.

КИЇВСЬКИЙ Вікентій Францович, 1888 р. н., уродженець м.Пиків Калинівського р-ну Вінницької обл., мешканець с.Летичівка Монастирищенського р-ну. Поляк, б/п, освіта середня, одружений. До арешту був лісівником. Арештований 5 серпня 1944 р. за ст. 54-1 "а" КК УРСР. Засуджений. Помер 3 березня 1945 р. від виснаження і сердечної слабкості. 24 березня 1945 р. ВТ військ НКВС Вінницької обл. справа припинена в зв'язку зі смертю.

КИЙКО Олексій Семенович, 1895 р. н., уродженець і мешканець с.Лукашівка Чорнобаївського р-ну. Українець, б/п, письменний, одружений. До арешту працював у колгоспі с.Лукашівка. Арештований 23.10.1943 р. Засуджений 14.05.1944 р. ВТ військ НКВС Полтавської обл. до 10 р. за ст.54-1 "а" КК УРСР. Реабілітований 22.07.1994 р. прокуратурою Черкаської обл.

КИКОТА Василь Петрович, 1905 р. н., уродженець і мешканець с.Драбів Черкаської обл Українець, б/п, освіта нижча, одружений. До арешту працював у колгоспі. Арештований 18.03.1938 р. за ст.ст. 5-10, 54-11 КК УРСР. 19.12.1939 р. виїзною сесією Полтавського обл. суду по суду виправданий, з-під варти звільнений.

КИЛИВНИК Данило Трохимович, 1918 р. н., уродженець Смілянського р-ну Черкаської обл. Українець, б/п, освіта 7 класів, неодружений. До арешту був червоноармійцем 37 арт.полку 59 СД. Арештований 06.10.1942 р. Засуджений 30.10.1942 р. ВТ до ВМП за ст. 58-10 ч.2. КК РРФСР. 18.12.1942 р. визначенням Верховної Ради СРСР ВМП замінена на 15 р. ВТТ. Реабілітований 20.06.1994 р. прокуратурою Черкаської обл.

КИНЗЕРСЬКИЙ Михайло Савович, 1911 р. н., уродженець с.Нагірна Жашківського р-ну. Українець, б/п, освіта 5 класів, одружений. До арешту був курсантом 8-ї навчальної танкової бригади 11 танкового полку. Арештований 12.05.1945 р. Засуджений 19.07.1945 р. ВТ Свердловського гарнізону до 8 р. за ст. 58-10 ч.2 КК РРФСР. Виправданий 16.11.1989 р. ВТ Приволзько-Уральського ВО.

КИРИЛЕНКО Григорій Андрійович, 1917 р. н., уродженець с.Колодисте Катеринопільського р-ну Черкаської області. Українець, б/п, освіта 7 класів, неодружений, червоноармієць 8 стрілецької роти 49 стрілецького полку 50 СД. Арештований 09.08.1941 р. Засуджений 13.08.1941 р. ВТ 50 стрілецької дивізії за ст. 58-10 ч.2 КК РРФСР до ВМП – розстрілу з конфіскацією власного майна. Розстріляний 15.08. 1941 р. 06.06.1989 р. ВТ Московського ВО реабілітований.

КИРИЛОВСЬКИЙ Дмитро Васильович, 1897 р. н., уродженець м.Кронштадта, мешканець м.Умань. Росіянин, б/п, освіта нижча, одружений, комбайнер Христинівської МТС. Арештований 14.07.1937р. 11.09.1937 р. засуджений спец. колегією Київського обл. суду по ст. ст. 54-7, 54-11, 54-10 КК УРСР до ВМП. 02.09.1959 р. постановою судової колегії з кримінальних справ Верховного Суду УРСРвирок відмінено, справу закрито за недоведеністю.

КИРИЛЮК Василь Карпович, 1920 р. н., уродженець і мешканець с.Скибин Жашківського р-ну. Українець, б/п, освіта нижча, одружений. До арешту працював у колгоспі. Арештований 09.07.1941 р. Засуджений 10.06.1941 р. ВТ військ НКВС Київської обл. до розстрілу за ст. 54-10 ч.2 КК УРСР. Дані про виконання вироку відсутні. 19.10. 1989 р. президією Черкаського обл. суду вирок скасовано, справу припинено за відсутністю складу злочину.

КИРИЛЮК Іван Іванович, 1899 р. н., уродженець і мешканець с.Старі Бабани Уманського р-ну Черкаської обл. Українець, б/п, освіта нижча, одружений. До арешту працював трактористом у колгоспі. Арештований 12 червня 1944 р. Засуджений 28 грудня 1948 р. ВТ військ МВС Київської обл. за ст. 54-1 "а" КК УРСР до 25 р. з позбавленням у правах на 5 р. і конфіскацією майна. Ухвалою військової колегії Верховного Суду УРСР вирок зменшено до 9 р. ВТТ. 16 листопада 1960 р. пленумом Верховного Суду СРСР вирок відмінено, справу припинено.

КИРИЛЮК Іван Кирилович, 1915 р. н., уродженець с. Марійка Жашківського р-ну. Українець, б/п, освіта вища, неодружений, радист 173 гаубично-артилерійського полку 6-ї артдивізії. Арештований 16.02.1943 р. Засуджений 25.03.1943 р. ВТ 6-ї артдивізії за ст. 58-1 ч.2 КК РРФСР до 10 р. позбавлення волі у ВТТ з позбавленням у правах на 5 р. Помер 29.05.1944 р. в Унженському ВТТ НКВС. Реабілітований 22.06.1994 р. військовою прокуратурою Центрального регіону України.

КИРИЛЬЧЕНКО Дмитро Михайлович, 1898 р.н., уродженець с. Костянтинівка Красноградського р-ну Харьківської обл. Українець, б/п, початкова освіта, одружений, робітник Косарського спиртзаводу. Арештований 31.05.1941 р. за ст. 58-10 ч.2 КК УРСР. Засуджений 11.07.1941 р. Кіровоградським обл. судом до розстрілу. Реабілітований 24.04.1992 р. Генпрокурором України.

КИРИЧЕНКО Василь Якович, 1923 р. н., уродженець с. Червоне Чоронобаївського р-ну, мешканець м.Харків, б/п, освіта середня, неодружений. До арешту був курсантом технічного училища в м.Харкові. Арештований 27.11.1940 р. Засуджений 27.01.1941 р. Полтавським обл. судом до 5 р. за ст. 54-10 КК УРСР. Реабілітований 23.03.1993 р. прокуратурою Черкаської обл.

КИРИЧЕНКО Микола Дмитрович, 1925 р. н., уродженець і мешканець с. Завадівка Корсунь-Шевченківського р-ну. Українець, б/п, малописьменний, неодружений, червоноармієць. Арештований 12.11.1945 р. за ст. 58-1 "а". Засуджений 28.11.1945 р. ВТ 35 гв. стрілецької дивізії за ст. 58-1 "б" КК РРФСР до розстрілу. Ухвалою №18 ВТ Групи Радянських окупаційних військ у Німеччині від 11.01.1945 р. розстріл замінено на 10 р. позбавлення волі у ВТТ. 14.04.1995 р. Головною військовою прокуратурою Російської Федерації реабілітований.

КИРПА Єфрем Іларіонович, 1889 р. н., уродженець і мешканець с.Антонівка Шполянського р-ну Черкаської обл. Українець, б/п, малописьменний, одружений, селянин-одноосібник. 01.09.1935 р. арештований. 28.10.1935 р. спец. колегією Київського обл. суду засуджений за ст. 54-10 ч.1 КК УРСР на 5 р.позбавлення волі. 29.11.1991 р. прокурором Черкаської обл. реабілітований.

КИСЕЛЕВИЧ Ігор Володимирович, 1922 р. н., уродженець м.Кам'янець-Подільський. Українець, б/п, освіта середня, неодружений. До арешту був військовим фельдшером 74 гв. 1 гв. танк. дивізії. Арештований 20.06.1946 р. Засуджений 27.09.1946 р. ВТ 5 ударної армії до 10 р. за ст. 58-1 "б" КК РРФСР. Реабілітований 16.12.1998 р. прокуратурою Черкаської обл.

КИСЕЛЬ Олексій Касьянович, 1900 р. н., уродженець і мешканець с.Капустине Шполянського р-ну Черкаської обл. Українець, б/п, малописьменний, одружений. До арешту працював завгоспом колгоспу. Арештований 31.10.1950 р. Засуджений 12.02.1951 р. Київським обл. судом до 10 р. за ст. 54-10 ч.2 КК УРСР. Реабілітований 28.02.1992 р. прокуратурою Черкаської обл.

КИСІЛЬ Іван Пантилійович, 1925 р.н., уродженець і мешканець с. Красенівка Чорнобаївського р-ну Черкаської обл. Українець, б/п, письменний, неодружений, селянин. Арештований 04.11.1943 р. Засуджений 17.05.1944 р. ВТ військ НКВС Полтавської обл. за ст. 54-1 "а" КК УРСР до 20 р. з висилкою на каторжні роботи і пораженням у правах на 5 р. 19.06.1956 р. ВТ Київського ВО вирок відмінено.

КИСЛИЦЯ Андрій Опанасович, 1907 р. н., уродженець с.Шевченкове Звенигородського р-ну Черкаської обл. Українець, б/п, освіта середня, одружений. До арешту був пом. начальника 1-го штабу 106 прикордонного загону військ НКВС. Арештований 30.04.1945 р. Засуджений 04.08.1945 р. ВТ військ НКВС Московської обл. до 10 р. за ст.ст. 51, 58-1 КК. Реабілітований 14.03.1960 р. ВТ Білоруського ВО.

КИСЛИЦЯ Іван Пилипович, 1911 р. н., уродженець с.Бабанка Уманського р-ну Черкаської обл., мешканець с.Білоус Білобуцького р-ну. Українець, б/п, освіта вища, одружений. До арешту знаходився в м.Блегано військовополоненим. Арештований 13 квітня 1945 р. Засуджений 7 грудня 1945 р. ВТ Київського ВО за ст. 54-1 "б" КК УРСР до 10 р. ВТТ з пораженням у правах на 5 р. 15 травня 1958 р. військовою колегією Верховного суду СРСР справу припинено.

КИФИРЕНКО Лука Павлович, 1916 р. н., уродженець і мешканець с.Заячківка Христинівського р-ну. Українець, б/п, освіта незакінчена вища, одружений. До арешту працював агрономом. Арештований 13.04.1944 р. Засуджений 10.08.1944 р. ВТ військ НКВС Українського ВО до 15 р. каторжних робіт за ст.ст. 54-2, 54-3 КК УРСР. 23.03.1955 р. строк зменшений до 10 р. Реабілітований 28.04. 1992 р. прокурором Черкаської обл.

КИФОРЕНКО Семен Трохимович, 1920 р. н., уродженець і мешканець с. Заячківка Христинівського р-ну Черкаської обл. Українець, б/п, освіта середня, одружений, токар колгоспу. Арештований 18.04. 1944 р. Засуджений 10.08.1944 р. ВТ військ НКВС Українського ВО за ст. 54-1 "б" КК УРСР до розстрілу. Відомостей про виконання вироку немає. Реабілітований 28.04.1992 р. прокуратурою Черкаської обл.

КИФОРЕНКО Улас Євтихійович, 1906 р. н., уродженець с.Заячківка Христинівського р-ну. Українець, б/п, освіта 5 класів, одружений, червоноармієць 90 прикордонного полку. Арештований 17.06.1943 р. Засуджений 04.09.1943 р. ВТ 40 армії за ст. 58-10 ч.2 КК РРФСР до 5 р. позбавлення волі у ВТТ. Виконання вироку відстрочено до закінчення війни, засуджений направлений у діючу армію. Реабілітований 23.09. 1993 р. військовою прокуратурою Московського ВО.

КИЧАТОВ Петро Євдокимович, 1914 р.н., уродженець с.Соболєво Теплівського р-ну Оренбурзької обл. Росіянин, б/п, освіта 5 класів, неодружений, червоноармієць м. Черкаси. Арештований 27.01.1937р. Засуджений 23.04.1937 р. ВТ 13 стрілецького корпусу КВО до 3 р. 6 міс. позбавлення волі за ст. 54-10. Військовою колегією ВС СРСР 19.04. 1990 р. вирок скасовано, справу закрито.

КІБО Яків Терентійович, 1903 р. н., уродженець і мешканець с.Макіївка Смілянського р-ну Черкаської обл. Українець, б/п, малописьменний, одружений. До арешту був червоноармійцем 1043 полку. Арештований 13 серпня 1941 р. Засуджений 15 серпня 1941 р. ВТ 284 стрілецької дивізії за ст.ст. 54-10 ч.2, 206-22 КК УРСР до ВМП. Вирок виконано 19 серпня 1941 р. Реабілітований 7 вересня 1989 р. ВТ Київського ВО.

КІКОТЬ Тетяна Федорівна, 1896 р. н., уродженка і мешканка с.Косенівка Уманського р-ну Черкаської обл. Українка, б/п, освіта 5 класів, заміжня. До арешту була домогосподаркою. Арештована 30

54-10 ч.2, 54-11 КК УРСР до 25 р. ВТТ. Реабілітована 26 квітня 1989 р. постановою Пленуму Верховного Суду.

КІКТЕНКО Андрій Якович, 1923 р. н., уродженець с.Прохорівка Канівського р-ну Черкаської обл. Українець, б/п, освіта середня, неодружений. До арешту був молодшим сержантом 20 батальйону механізації залізничних робіт. Арештований 28.11.1944 р. Засуджений ВТ залізничних військ Окремої Приморської Армії до 10 р. за ст. 58-10 ч.2 КК УРСР. Реабілітований 21.12.1989 р. ВТ Одеського ВО.

КІМЛИК Тимофій Маркович, 1899 р. н., уродженець с.Райгород Кам'янського р-ну Черкаської обл., мешканець с.Михайлівка Кам'янського р-ну. Українець, б/п, освіта вища педагогічна, одружений. До арешту був директором неповно-середньої школи №1 с.Михайлівки. Арештований 29.01.1944 р. за ст. 54-1 "а" КК УРСР. Засуджений 30.05. 1944 р. ВТ військ НКВС Кіровоградської обл. до 10 р. за ст.54-10 ч.2 КК УРСР.

КІНДЯКОВ Володимир Іванович, 1888 р. н., уродженець м.Ніжин Чернігівської обл., мешканець ст.Цвіткове Городищенського р-ну Черкаської обл. Українець, б/п, освіта 7 класів, одружений. До арешту працював начальником перевезення пошти на ст.Цвіткове. Арештований 03.03.1938 р. Засуджений 09.07.1938 р. лінійним судом Одеської залізниці до 6 р. ВТТ за ст. 54-10. 04.07.1939 р. Транспортною прокуратурою Одеської залізниці вирок скасовано, справу припинено, з-під варти звільнений.

КІНЧЕР Леонтій Йосипович, 1914 р. н., уродженець і мешканець с.Багачівка Звенигородського р-ну Черкаської обл. Українець, б/п, освіта початкова, одружений, червоноармієць 147 армійського запасного стрілецького полку. Арештований 25.11.1942 р. Засуджений 13.12.1942 р. ВТ 41 Армії за ст. 58-10 ч.2 КК УРСР до 8 р. позбавлення волі з ураженням у правах на 3 р. Реабілітований 23.09.1993 р. військовою прокуратурою Московського ВО.

КІПЧЕНКО Яків Тимофійович, 1908 р. н., уродженець і мешканець с.Нечаєве Шполянського р-ну Черкаської обл. Українець, б/п, освіта нижча, одружений, червоноармієць. Арештований 26 червня 1941 р. Засуджений 17 липня 1941 р. Одеським ВТ військ НКВС по Кіровоградській обл. за ст. 54-10 ч.2 КК УРСР до ВМП. Даних про виконання вироку немає. 21 листопада 1989 р. ВТ Київського ВО вирок від 17 липня 1941 р. відмінено, справу припинено.

КІТ Григорій Єфремович, 1924 р. н., уродженець с.Івангород Христинівського р-ну. Українець, б/п, освіта 7 класів, неодружений. До арешту служив у Червоній Армії. Арештований 22.08.1946 р. Засуджений 28-30.01.1947 р. ВТ Полтавського гарнізону до 8 р. за ст. 54-1"а" КК УРСР. Визначенням колегії Верховного Суду СРСР від 28.30.01.1947 р. вирок скасовано, кримінальну справу припинено за відсутністю складу злочину.

КЛЕПКО Олексій Дементійович, 1913 р. н., уродженець і мешканець с.Валява Городищенського р-ну. Українець, б/п, освіта незакінчена вища, одружений. До арешту працював вчителем історії та географії у школі. Арештований 26.07.1945 р. Засуджений 14.12.1945 р. Київським обл. судом до 10 р. за ст.ст. 54-3, 54-10 ч.2 КК УРСР. Помер 19.06. 1948 р. Реабілітований 25.09.1991 р. прокурором Черкаської обл.

КЛИМЕНКО Артем Митрофанович, 1890 р. н., уродженець с.Березняки Смілянського р-ну, мешканець радгоспу "Комінтерн" Чорнобаївського району, українець, безпартійний, освіта середня, одружений, до арешту працював бухгалтером радгоспу "Комінтерн". Арештований 26.07.1937 р. Засуджений 29.08.1938 р. Полтавським обл. судом до 10 р. за ст.ст. 54-10, 54-11. Помер 08.03.1943 р. у "Севвостлаге" м.Магадан. Виправданий 11.05.1990 р. пленумом Верховного Суду СРСР.

КЛИМЕНКО Василь Романович, 1922 р. н., уродженець с.Буда-Горбіївська Канівського р-ну Черкаської обл. Українець, б/п, освіта середня, неодружений. До арешту служив у Радянській Армії. Арештований 27.09.1945 р. Засуджений 18.05.1946 р. ВТ Північної групи військ до 10 р. за ст. 58-10 "б" КК РРФСР. Реабілітований 25.09.1991 р. військовою прокуратурою Білоруського ВО.

КЛИМЕНКО Олександр Федорович, 1903 р. н., уродженець с.Тернівка Смілянського р-ну Черкаської обл., мешканець м.Сміла. Українець, б/п, освіта нижча, одружений. До арешту працював слюсарем ВЧ-5 ст. ім. Шевченка. Арештований 28 січня 1937 р. Засуджений 27 березня 1937 р. лінійним судом Одеської залізниці до 5 р. позбавлення волі за ст. 54^{10} ч.1 КК УРСР. Реабілітований 29 січня 1992 р. прокуратурою України.

КЛИМЕНКО Павло Дмитрович, 1881 р. н., уродженець і мешканець м.Чорнобай Черкаської обл. Українець, б/п, малописьменний, одружений. Арештований 02.11.1937 р. Засуджений 25.06.1939 р. Полтавським обл. судом до 4 р. за ст. 54-10 КК УРСР. 28.02.1940 р. Полтавським обл. судом виправданий, з-під варти звільнений.

КЛИМЕНКО Петро Тимофійович, 1911 р. н., уродженець і мешканець с.Журавка Шполянського р-ну Черкаської обл. Українець, б/п, освіта нижча, одружений. До арешту служив старшиною роти зв'язку 296 стрілецького полку. Арештований 19 листопада 1937 р. Засуджений 23 листопада 1937 р. ВТ 17 стрілецького корпусу за ст. 54-10 ч.1 КК УРСР до 5 р. ВТТ. Реабілітований 27 червня 1989 р. ВТ Київського ВО.

КЛИМОВ Степан Тимофійович, 1888 р.н., уродженець м. Сизрань Куйбишевської обл., мешканець м. Київ. Росіянин, б/п, освіта нижча, одружений, помічник капітана Дніпровського пароплавства на пароплаві "Рада". Арештований 13.07.1941 р. Засуджений 22.08.1941 р. ВТ військ НКВС Харківської обл. за ст. 54-10 ч.2 КК УРСР до 10 р. ВТТ з ураженням у правах на 3 р. 29.07.1993 р. реабілітований прокурором Черкаської обл.

КЛІЧЕВСЬКА-СУГАК Олена Михайлівна, 1905 р. н., уродженка м.Біла Церква Київської обл., мешканка м.Калуш. Українка, б/п, освіта вища, заміжня. До арешту працювала викладачем середньої школи. Арештована 05.10.1945 р. Засуджена 21.06.1946 р. ВТ військ НКВС до 15 р. за ст. 54-1 "а" КК УРСР. Реабілітована 13.04.1994 р. прокуратурою Черкаської обл.

КЛОПАТЮК Василь Євстихійович, 1886 р. н., уродженець с.Білоусівка Гайсинського р-ну Вінницької обл., мешканець м.Київ. Українець, б/п, освіта нижча, одружений. До арешту працював інструктором-викладачем в м.Києві. Арештований 27.09.1938 р. Засуджений 08.04. 1939 р. лінійним судом Одеської залізниці до 5 р. за ст. 54-10 КК УРСР. 25.06.1959 р. Генпрокурором СРСР вирок скасовано, справу припинено за відсутністю складу злочину.

КЛОЧКО Василь Лук'янович, 1906 р. н., уродженець с.Вознесенське Золотоніського р-ну. Українець, б/п, освіта 3 класи, одружений. До арешту був червоноармійцем 36 ЗСП. Арештований 06.12.1943 р. Засуджений 10-11.10.1944 р. ВТ Полтавського гарнізону до 15 р. каторжних робіт за ст.2 Указу ПВР СРСР. Помер у 1945 р. Реабілітований 31.04. 1999 р. прокуратурою Черкаської обл.

КЛОЧКОВ Микола Федорович, 1898 р. н., уродженець с.Влощево, Польща, мешканець м.Кам'янка Черкаської обл. Українець, б/п, освіта 3 класи, одружений. До арешту працював техніком і зав. телефонної станції м.Кам'янка. Арештований 26.01.1944 р. Засуджений 07.10.1944 р. ВТ військ НКВС Кіровоградської обл. до 10 р. за ст.ст. 54-3, 54-10 ч.2 КК УРСР. Реабілітований 17.02.1994 р. прокуратурою Черкаської обл.

КЛЮЧКО Михайло Петрович, 1923 р.н., уродженець і мешканець с. Хацьки Смілянського р-ну. Українець, б/п, освіта 7 класів, одружений, слюсар паровозно-ремонтного заводу. Арештований 02.02. 1951 р. Засуджений 17.07.1951 р. ВТ ВО за ст. 54-1 "б" КК УРСР до 25 р. ВТТ з конфіскацією майна і ураженням у правах на 5 р. 29.12. 1994 р. реабілітований прокурором Центрального регіону України.

КЛЯЦЬКИЙ Іван Михайлович, 1915 р. н., уродженець с.Вершино-Кам'янка Миколаївської обл., мешканець с.Завадівка Кам'янського р-ну. Українець, б/п, освіта нижча, одружений. Арештований 31.01. 1938 р. Засуджений 24.07.1938 р. виїзною сесією спецколегії Київського обл. суду до 6 р. за ст. 54-10 ч.1 КК УРСР. Визначенням судової колегії з кримінальних справ Верховного Суду УРСР 13.02.1990 р. вирок скасовано, справа припинена за відсутністю складу злочину.

КНИРША Дмитро Костянтинович, 1911 р. н., уродженець с. Ріпки Лисянського р-ну. Українець, б/п, малописьменний, одружений. До арешту працював бригадиром польової бригади підсобного господарства. Арештований 11 травня 1949 р. Засуджений 14 березня 1950 р. ВТ гарнізону м.Київ за ст. 54-1 "б" КК УРСР на 15 р. ВТТ. Реабілітований 26 листопада 1997 р. прокуратурою Черкаської обл.

КНИТКО Олександр Станіславович, 1874 р. н., уродженець м.Посадо-Грайово, Польща, мешканець м.Умань Черкаської обл. Росіянин, б/п, освіта середня, одружений. До арешту працював начальником ст.Умань. Арештований 26.04.1944 р. Засуджений 24.07. 1944 р. ТВ НКДБ Одеської залізниці за ст. 54-3 КК УРСР. 23.08.1944 р. ВТ Одеської залізниці по суду виправданий, справу припинено, з-під варти звільнений.

КНИШ Йосип Антонович, 1886 р. н., уродженець с. Мала Скала, Чехословаччина, мешканець м. Тальне Черкаської обл. Чех, з 1903 по 1904 р.—член соціал-демократичної партії, малописьменний, неодружений, робітник Тальнівського хлібзаводу. Арештований 26.06.1937 р. Засуджений 07.10.1937 р. спеціальною колегією Київського обл. суду за ст.ст. 54-10 ч.1, 80-1 ч.1 КК УРСР до 8 р. ВТТ. Реабілітований 11.11. 1991 р. Черкаською обл. прокуратурою.

КОБЕЛЕВА Вікторія Рудольфівна, 1904 р. н., уродженка с.Побережна Богуславського р-ну Київської обл., мешканка смт.Лисянка Лисянського р-ну. Полька, б/п, освіта 4 класи, заміжня. До арешту працювала буфетницею Лисянського ССТ. Арештована 30.06.1941 р. Засуджена 18.05.1942 р. ВТ військ НКВС Іркутської обл. до 8 р. за ст. 54-10 ч.2 КК УРСР. Реабілітована 24.01.1994 р. прокуратурою Черкаської обл.

КОБЕЦЬ Андріян Данилович, 1871 р. н., уродженець і мешканець с.Богуславець Золотоніського р-ну Черкаської обл. Українець, б/п, письменний, одружений, хлібороб. Арештований 25.04.1930 р. Засуджений 25.05.1930 р. надзвичайною сесією Шевченківського окружного суду до 1 р. за ст.ст. 54-10 ч.2, 54-11 КК УРСР. Постановою пленуму Верховного Суду УРСР від 12.10.1990 р. вирок Шевченківського окружного суду скасовано, справу припинено.

КОБЕЦЬ Іван Андріянович, 1904 р. н., уродженець і мешканець с.Богуславець Золотоніського р-ну Черкаської обл. Українець, б/п, письменний, одружений, хлібороб. Арештований 25.04.1930 р. Засуджений 25.05.1930 р. надзвичайною сесією Шевченківського окружного суду до 5 р. за ст.ст. 54-10 ч.2, 54-11 КК УРСР. Постановою пленуму Верховного Суду УРСР від 12.10.1990 р. вирок Шевченківського окружного суду скасовано, справу припинено.

КОБЕЦЬ Конон Денисович, 1913 р.н., уродженець і мешканець с. Ступичне Катеринопільського р-ну Черкаської обл. Українець, б/п, малописьменний, одружений, колгоспник с. Ступичне. Арештований 28.11.1945 р. Засуджений 20.03.1946 р. ВТ Київського ВО за ст. 54-1 "б" КК УРСР до 5 р. ВТТ з пораженням у правах на 3 р. 15.07.1996 р. реабілітований прокурором Черкаської обл.

КОБЕЦЬ Лаврентій Іванович, 1887 р. н., уродженець і мешканець с.Богуславець Золотоніського р-ну Черкаської обл. Українець, б/п, письменний, одружений, хлібороб. Арештований 25.04.1930 р. Засуджений 25.05.1930 р. надзвичайною сесією Шевченківського окружного суду до 3 р. за ст.ст. 54-10 ч.2, 54-11 КК УРСР. Постановою пленуму Верховного Суду УРСР від 12.10.1990 р. вирок Шевченківського окружного суду скасовано, справу припинено.

КОБЕЦЬ Федосія Федорівна, 1914 р.н., уродженка і мешканка с.Свинарка Христинівського р-ну Черкаської обл. Українка, б/п, освіта 2 класи, заміжня, колгоспниця с.Свинарка. Арештована 14.11.1945 р. Засуджена 17.04.1946 р. виїзною сесією Київського обл. суду за ст. 54-10 ч.2 КК УРСР до 8 р. ВТТ з пораженням у правах на 5 р. та конфіскацією майна. 28.11.1996 р. реабілітований прокурором Черкаської обл.

КОБЗАР Кузьма Михайлович, 1919 р. н., уродженець і мешканець с.Матвіївка Чигиринського р-ну. Українець, б/п, освіта нижча. До арешту працював у колгоспі. Арештований 18.05.1950 р. Засуджений 31.07. 1950 р. ВТ Київського ВО до 25 р. за ст.54-1 "а" КК УРСР. Реабілітований 31.03. 1998 р. Черкаською обл. прокуратурою.

КОБЗАР Олександр Парамонович, 1919 р. н., уродженець с.Ярославка Шполянського р-ну. Українець, б/п, освіта 7 класів, одружений, рядовий 29 гвардійського мотострілкового полку. Арештований 24.04.1946 р. за ст. 58-1 "б" КК РРФСР. Засуджений 08.07. 1946 р. ВТ 10 гвардійської танкової дивізії до 10 р. ВТТ з пораженням у правах на 5 р. Реабілітований 22.12.1998 р. прокуратурою Черкаської обл.

КОБИЛЯНСЬКИЙ Іван Юхимович, 1907 р. н., уродженець с.Вербівка Чигиринського р-ну Черкаської обл. Українець, б/п, малописьменний, одружений, До арешту був військовослужбовцем. Арештований 18.10.1941 р. Засуджений заочно 21.10.1941 р. ВТ 74 СД до розстрілу за ст. 54-1 "б". Реабілітований 15.10.1999 р. прокуратурою Черкаської обл.

КОБИЛЯНСЬКИЙ Хома Ісакович, 1896 р. н., уродженець і мешканець с. Летичівка Монастирищенського р-ну Черкаської області. Українець, б/п, малописьменний, одружений, бригадир будівельників колгоспу "Комунар". Арештований 28.03.1937 р. Засуджений 28.05. 1937 р. спец. колегією Київського обл. суду за ст. 54-10 ч.1 КК УРСР до 3 р. ВТТ. Реабілітований 26.05.1992 р. прокуратурою Черкаської обл.

КОБИЛЯНСЬКИЙ Яків Мусійович, 1904 р. н., уродженець м.Кам'янка Черкаської обл. Єврей, б/п, малописьменний, одружений. До арешту був червоноармійцем 2 запасного полку 38 Армії. Арештований 04.12. 1941 р. Засуджений 09.12.1941 р. ВТ Південно-Східного фронту до 10 р. за ст.16-54-1 "б" КК УРСР. Реабілітований 06.11.1992 р. військовою прокуратурою Київського ВО.

КОБИЛЬНИК Микола Григорович, 1909 р. н., уродженець с.Івківці Чигиринського р-ну. Українець, б/п, освіта 4 класи, одружений. До арешту був червоноармійцем. Арештований 20.11.1942 р. Засуджений 25.12.1942 р. ВТ 75 СД до 10 р. за ст.ст. 58-2, 58-10 ч.2 КК УРСР. Реабілітований 19.01.1990 р. ВТ Московського ВО.

КОВАЛЕВСЬКИЙ-МАРТИНЕНКО Олександр Сергійович, 1918 р. н., уродженець с.Матвіїха Монастирищенського р-ну. Українець, б/п, освіта 4 класи, одружений. До арешту був санінструктором 29 стр. полку. Арештований 16.06.1944 р. в заочному порядку за ст. 58-1 "б" КК РРФСР. Постановою начальника ВКР "Смерш" 38 СДКД від 16.07. 1945 р. справу припинено, так як особа не встановлена.

КОВАЛЕНКО Василь Іванович, 1912 р.н., уродженець м.Чигирин. Українець, б/п, початкова освіта, одружений, міліціонер. Арештований 23.05.1942 р. за ст.ст. 206-2 "д", 54-10 КК УРСР. Засуджений 31.05.1942 р. ВТ 9 армії до 10 р. з обмеженням у правах на 5 р. 23.03. 1990 р. ВТ КВО вирок скасував, справу закрив за відсутністю складу злочину.

КОВАЛЕНКО Володимир Андрійович, 1925 р. н., вихованець дитячого будинку с. Перехники. Українець, б/п, освіта 4 класи, неодружений. До арешту служив у Червоній Армії. Арештований 14 серпня 1941 р. Засуджений 23 серпня 1941 р. ВТ Армії за ст. 54-1 "а" КК УРСР до розстрілу. Рішенням від 26.08.1941 р. розстріл замінено до 10 р. ВТТ. 8 липня 1958 р. ВТ КВО справу припинив за відсутністю складу злочину.

КОВАЛЕНКО Ганна Федосіївна, 1916 р. н., уродженка с.Синиці Уманського р-ну Черкаської обл., мешканка с.Осітна Христинівського р-ну. Українка, б/п, малописьменна, неодружена, робітниця Кузьмино-Гребельської МТС. Арештована 04.06.1952 р. за ст. ст. 20, 54-1 "а" і 54-10 ч.1 КК УРСР. Засуджена 11.07.1952 р. ВТ УМДБ Київської обл. до 25 р. ВТТ. Звільнена 11.12.1954 р. з Красноярського ВТТ ст.Решоть. Реабілітована 18.07.1996 р. прокуратурою Черкаської обл.

КОВАЛЕНКО Георгій Григорович, 1915 р.н., уродженець с.Терешки Шполянського р-ну. Українець, б/п, освіта 4 класи, одружений, столяр колгоспу. Арештований 27.08.1952 р. Засуджений 17-18.09. 1952 р. Київським обл. судом до 25 р. ВТТ за ст.ст. 54-11,54-10 ч.2 КК УРСР. Постановою пленуму ВС УРСР від 29.12.1989 р. справу закрито, вирок скасовано.

КОВАЛЕНКО Григорій Пилипович, 1919 р. н., уродженець с.Скаржника Чигиринського р-ну, мешканець с.Трушівці Чигиринського р-ну. Українець, б/п, освіта 8 класів, неодружений. До арешту навчався у школі. Арештований 24.02.1936 р. Засуджений 07.06.1936 р. вироком Київського обл. суду до 3 р. за ст.ст. 54-10 ч.1, 54-11 КК УРСР. Реабілітований 02.12.1992 р. заст. Генпрокурора України.

КОВАЛЕНКО Дементій Іванович, 1888 р. н., уродженець і мешканець с.Гнилець Городищенського р-ну Черкаської обл. Українець, б/п, одружений, працював у с/г. Арештований 28.01.1930 р. Засуджений 27.02.1931 р. нарсудом району ім. Петровського до 2 р. ВТТ за ст.54-10 ч.1 КК УРСР. Реабілітований 11.11.1991 р. Черкаською обл. прокуратурою.

КОВАЛЕНКО Євдоким Іванович, 1903 р.н., уродженець і мешканець с.Підставки Золотоніського р-ну. Українець, б/п, освіта нижча, одружений. До арешту працював кравцем. Арештований 24.01.1937 р. Засуджений 27.03.1937 р. спецколегією Київського обл. суду до 5 р. за ст. 54-10 ч.1 КК УРСР. Реабілітований 23.10.1992 р. заст. Генпрокурора України.

КОВАЛЕНКО Іван Іванович, 1912 р. н., уродженець с. Суботів Чигиринського р-ну Черкаської обл. Українець, б/п, малописьменний, одружений, червоноармієць. Арештований 26 жовтня 1942 р. Засуджений 11 листопада 1942 р. ВТ 190 СД за ст. 58-10 ч.2 до 10 р. позбавлення волі. Реабілітований 29 квітня 1991 р. військовою прокуратурою ДВО.

КОВАЛЕНКО Іван Федотович, 1923 р. н., уродженець с.Пединівка Звенигородського р-ну. Українець, член ВЛКСМ до 1941 р., освіта середня, неодружений. Командир взводу управління

831 АП. Арештований 23.08.1942 р. за ст. 58-10 ч.2 КК РРФСР. 09.09.1942 р. ВТ 831 артполку 279 АСД виправданий.

КОВАЛЕНКО Лустін Мартинович, 1895 р. н., уродженець і мешканець с.Миколаївка Корсунь-Шевченківського р-ну. Українець, б/п, освіта нижча, одружений. До арешту працював у колгоспі "Жовтень". Арештований 23.07.1936 р. Засуджений 15.11.1936 р. Київським обл. судом до 5 р. за ст.54-10 ч.1 КК УРСР. Реабілітований 12.04.1993 р. Генпрокуратурою.

КОВАЛЕНКО Микола Григорович, 1920 р.н., уродженець с.Матвіївка Чигиринського р-ну Черкаської обл. Українець; б/п, освіта 7 класів, неодружений, червоноармієць. Арештований 07.12.1942 р. Засуджений 05.01.1943 р. ВТ НКВС СРСР ім. Дзержинського до 10 р. ВТТ за ст. 58-10 ч.2. 23.06.1989 р. ВТ Московського ВО справу закрито, вирок скасовано.

КОВАЛЕНКО Олександр Дорофійович, 1911 р. н., уродженець і мешканець с.Лебедин Шполянського р-ну. Українець, б/п, освіта середня, одружений. До арешту працював механіком на Лебединському заводі. Арештований 20.09.1944 р. Засуджений 24-25.03.1945 р. ВТ НКВС Київської обл. до розстрілу за ст.54-1 "а" КК УРСР. 17.05.1945 р. ВР СРСР ВМП замінена на 20 р. позбавлення волі. 13.03.1956 р. ВТ Київського ВО вирок ВТ від 25.03.1945 р. скасовано, справу припинено.

КОВАЛЕНКО Павло Ерастович, 1905 р. н., уродженець с.Вергуни Черкаського р-ну, мешканець м. Черкаси. Українець, б/п, освіта вища, одружений, начальник технічного відділу заводу ім.Петровського. Арештований 09.10.1944 р. Засуджений 30.03.1945 р. ВТ військ НКВС Київської обл. за ст.ст. 54-1 "а", 54-11 до заслання на каторжні роботи на 15 р. з пораженням у правах на 5 р. 23.01.1965 р. колегією Верховного Суду УРСР вирок скасовано, справу закрито за відстуністю складу злочину.

КОВАЛЕНКО Павло Ілліч, 1920 р. н., уродженець м.Черкаси. Українець, б/п (виключений з членів ВЛКСМ), освіта 7 класів, неодружений, червоноармієць. Арештований 13.09.1942 р. Засуджений 31.10. 1942 р. ВТ 64 Армії за ст. 58-10 ч.2 КК УРСР до 7 р. позбавлення волі у ВТТ з пораженням у правах на 3 р. Реабілітований 22.06.1994 р. військовою прокуратурою Центрального регіону України.

КОВАЛЕНКО Федір Степанович, 1890 р. н., уродженець Вел. Багачанського р-ну Полтавської обл., мешканець с.Погреби Драбівського р-ну Черкаської обл. Українець, б/п, освіта вища, одружений. До арешту був службовцем. Арештований 17 березня 1944 р. Засуджений 28 вересня 1944 р. ВТ військ НКВС Полтавської обл. за ст.ст. 54-1 "а", 54-11 КК УРСР до 15 р. з пораженням у правах на 5 р. Реабілітований 16 вересня 1991 р. прокуратурою Черкаської обл.

КОВАЛЕНКО Феодосій Семенович, 1894 р.н., уродженець і мешканець м.Чигирин Черкаської обл. Українець, б/п, освіта вища, одружений, директор школи в м. Чигирині. Арештований 10.03.1944 р. Засуджений 28.08.1944 р. ВТ військ НКВС Кіровоградської обл. за ст. 54-1"а" КК УРСР до 20 р. каторжних робіт з пораженням у правах на 5 р. 24.06.1992 р. реабілітований прокурором Черкаської обл.

КОВАЛЕНКО Яків Микитович, 1895 р. н., уродженець с.Баландине Кам'янського р-ну, мешканець м.Кам'янка. Українець, б/п, освіта 5 класів, одружений. До арешту працював в Кам'янському дорвідділі. Арештований 24.05.1945 р. Засуджений 30.07.1945 р. ВТ військ НКВС Кіровоградської обл. до 10 р. ВТТ за ст. 54-1 КК УРСР. Реабілітований 20.19.1994 р. прокуратурою Черкаської обл.

КОВАЛЕЦЬ Василь Іванович, 1920 р.н., уродженець с.Мутихи Чорнобаївського р-ну Черкаської обл. Українець, член ВЛКСМ, освіта 7 класів, неодружений, помкомвзводу 132 стрілецької дивізії 13 Армії. Арештований 10.08.1942 р. Засуджений 26.08.42 р. ВТ 13 Армії за ст. 58-2 КК РРФСР до 10 р. ВТТ з пораженням у правах на 3 р. Реабілітований 22.03.1994 р. військовою прокуратурою Московського ВО.

КОВАЛЬ Андрій Левкович, 1906 р. н., уродженець і мешканець с.Будище Черкаського р-ну. Українець, б/п, малописьменний, одружений. Арештований 15.08.1941 р. Засуджений 16.08.1941 р. ВТ військ НКВС Київської обл. до розстрілу з конфіскацією майна за ст.54-10 ч.2 КК УРСР. Розстріляний 22.08.1941 р. в м.Черкаси. 15.03.1990 р. президією Черкаського обл. суду вирок скасовано, справа припинена за відсутністю складу злочину.

КОВАЛЬ Гапка Андріївна, 1890 р. н., уродженка с.Брагинці Варвинського р-ну Чернігівської обл., мешканка м.Ватутіне. Українка, б/п, малописьменна. До арешту не працювала.

Арештована 2 лютого 1953 р. Засуджена 27 лютого 1953 р. Київським обл. судом до 25 р. ВТТ з пораженням у правах на 5 р. та конфіскацією майна за ст.54[10] ч.2 КК УРСР. Реабілітована 16 червня 1989 р. пленумом Верховного Суду УРСР.

КОВАЛЬ Юхим Іванович, 1888 р.н., уродженець с.Білоусівка, Драбівського р-ну. Українець, б/п, початкова освіта, одружений, без певних занять. Арештований 22.06.1937 р. за ст.ст. 54-8, 54-10 КК УРСР. Засуджений 10.08.1938 р. ВТ Харківського ВО до 10 р. позбавлення волі. Судовою колегією з кримінальних справ ВС УРСР 13.02.1990 р. вирок скасовано, справу закрито.

КОВАЛЬ Іван Григорович, 1900 р. н., уродженець і мешканець с.Будище Черкаського р-ну. Українець, б/п, освіта 4 класи, одружений. До арешту був червоноармійцем. Арештований за ст. 54-10 КК УРСР. Засуджений 1 серпня 1940 р. ВТ 49 стрілецького корпусу Київського особливого ВО за ст.ст. 54-10 ч.2, 206-13, 206-2 "г" КК УРСР до ВМП. Вирок виконано 10 вересня 1940 р. Реабілітований 14 вересня 1991 р. прокуратурою Черкаської обл.

КОВАЛЬ Іван Микитович, 1918 р. н., уродженець і мешканець с.Станишівка Київської обл. Українець, б/п, освіта 7 класів, одружений. До арешту працював у колгоспі. Арештований 29.11.1950 р. за ст. 54-1 "б". Засуджений 30.12.1955 р. ВТ Київського гарнізону до 10 р. Реабілітований 12.11.1998 р. прокуратурою Черкаської обл.

КОВАЛЬ Іван Михайлович, 1917 р. н., уродженець стм.Лисянка Лисянського р-ну Черкаської обл. Українець, б/п, освіта 6 класів, одружений. До арешту був червоноармійцем. Арештований 30.10.1941 р. за ст.ст. 58-10 ч.2, 193-13 "д" КК РРФСР. Засуджений 03.11.1941 р. ВТ 8 управління Північно-Західного Фронту до ВМП. Вирок приведений у виконання 08.11.1941 р. 10.06.1997 р. військовим судом Центрального регіону України справу припинено за ст. 6 ч.2 КК України.

КОВАЛЬ Йосип Федорович, 1911 р. н., уродженець с.Коритня Монастирищенського р-ну. Українець, б/п, освіта 5 класів, одружений. До арешту був червоноармійцем окремої розвідроти 189 стрілецької дивізії. Арештований 8 листопада 1941 р. Засуджений 17 листопада 1941 р. ВТ 189 СД за ст. 58-10 ч.2 КК РРФСР до розстрілу. Реабілітований 31 травня 1994 року військовим прокурором центрального регіону України.

КОВАЛЬ Йосип Гаврилович, 1911 р.н., уродженець смт. Лисянка Черкаської обл. Українець, б/п, червоноармієць 228 кулеметно-артилерійського батальйону. Арештований 27.08.1942 р. за зраду Батьківщини. Актом від 27.08.1942 р. вбачається, що Коваль розстріляний за спробу переходу на сторону ворога. Реабілітований 16.08.1999 р. прокуратурою Черкаської обл.

КОВАЛЬ Павло Костянтинович, 1902 р. н., уродженець с.Леськи Черкаського р-ну. Українець, б/п, освіта нижча, одружений. До арешту був командиром роти, ст. лейтенант. Арештований 2 серпня 1937 р. Засуджений 25 грудня 1937 р. військовою колегією Верховного Суду СРСР за ст.ст. 54-1 "б", 54-8, 54-11 КК УРСР до розстрілу. Вирок виконано 26 грудня 1937 р. 21 червня 1958 р. військовою колегією Верховного Суду СРСР справа закрита за відсутністю складу злочину.

КОВАЛЬ Семен Васильович, 1912 р. н., уродженець с.Лип'янка Шполянського р-ну. Українець, б/п, освіта середня, одружений. До арешту був червоноармійцем в/ч 6324. Арештований 04.09.1938 р. Засуджений 06.09.1938 р. ВТ Харківського ВО до 10 р. за ст. 54-10 КК УРСР. Реабілітований 02.01.1990 р. військовою колегією Верховного Суду СРСР.

КОВАЛЬ Яків Микитович, 1875 р. н., уродженець с.Білоусівка Драбівського р-ну Черкаської обл. Українець, б/п, освіта початкова, неодружений. Арештований 31.10.1937 р. Засуджений 14.05.1938 р. спец. колегією Полтавського обл. суду до 5 р. з пораженням у правах на 3 р. за ст. 54-10 КК УРСР. Реабілітований 28.06.1993 р. Генпрокурором України.

КОВАЛЬСЬКИЙ Яків Тимофійович, 1893 р. н., уродженець і мешканець м. Черкаси. Українець, б/п, малописьменний, одружений. До арешту працював маляром на хлібозаводі. Арештований 09.07.1941 р. Засуджений 18.07.1941 р. виїзною сесією ВТ військ НКВС Київської обл. в м.Черкаси до 10 р. з пораженням у правах на 3 р. за ст. 54-10 КК УРСР. 28.09.1989 р. Президією Черкаського обл. суду вирок скасовано, справу припинено за відсутністю складу злочину.

КОВАЛЬЧУК Володимир Григорович, 1907 р. н., уродженець с.Коржове Чабанського р-ну Київської обл. Українець, б/п, неписьменний, одружений, рядовий штрафної роти 63 стрілецької дивізії. 12.09. 1942 р. арештований. 16.09.1942 р. засуджений ВТ 63 стрілецької дивізії за ст.ст. 19-58-1"б" КК РРФСР до розстрілу. 16.08.1999р. прокурором Черкаської обл. реабілітований.

КОВАЛЬЧУК Іларіон Карпович, 1919 р. н., уродженець с.Полянецьке Уманського р-ну. Українець, б/п, освіта 4 класи, неодружений. До арешту був червоноармійцем 45 батареї 744 СП. Арештований 05.08.1943 р. Засуджений 22.08.1943 р. ВТ 149 СД 65 Армії до 10 р. ВТТ за ст.ст. 19, 58-1"б" КК РРФСР. Реабілітований 27.08.1999 р. Генпрокуратурою України.

КОВАЛЬЧУК Федір Миколайович, 1895 р. н., уродженець м.Київ, мешканець м.Умань. Українець, б/п, освіта середня, одружений. До арешту працював черговим диспетчером на залізничній станції Христинівка. Арештований 02.08.1941 р. Засуджений 03.08.1941р. ВТ Одеської залізниці до 7 р. за ст. 54-14 КК УРСР. Реабілітований 14.11. 1994 р. прокуратурою Черкаської обл.

КОВАЧ Іван Матвійович, 1887 р. н., уродженець с.Жьяр, Чехословаччина, мешканець с.Бобриця Канівського р-ну. Чех, б/п, малописьменний, одружений. До арешту працював конюхом Бобрицького технікуму. Арештований 25.07.1937 р. Засуджений 09.12.1937 р. Київським обл. судом до 7 р. за ст. 54-10 ч.1 КК УРСР. Судовою колегією Верховного Суду СРСР 22.03.1990 р. вирок скасовано, справу припинено.

КОВБАСЮК Василь Левкович, 1883 р. н., уродженець і мешканець с.Оксанина Уманського р-ну Черкаської обл. Українець, б/п, освіта нижча, одружений, сторож колгоспу. Заарештований 14.12.1934 р. 03.03.1935 р. виїзною сесією ВТ Українського ВО за ст. 54-8 КК УРСР виправданий і згідно ст. 33 КК УРСР висланий у Середньоазіатський край на 5 р. 14.03.1936 р. військовою прокуратурою Київського ВО справу закрито.

КОВБАСЮК Сергій Єлисейович, 1926 р. н., уродженець с. Доброводи Уманського р-ну Черкаської області. Українець, б/п, освіта початкова, неодружений, командир гармати 99 механізованого полку 28 мех. дивізії. 26.11.1947 р. арештований. 30.08.1948 р. ВТ Північно-Кавказського ВО засуджений за ст. 58-1"а" КК РРФСР на 25 р. позбавлення волі. Верховним судом СРСР від 17.12.1954 р. міра покарання зменшена до 7 р. 17.09.1992 р. Генпрокуратурою РФ реабілітований.

КОВДЯ Іван Васильович, 1922 р. н., уродженець і мешканець м.Канів Черкаської обл. Українець, б/п, освіта 7 класів, неодружений. До арешту був червоноармійцем. Арештований 13 березня 1942 р. Засуджений 15 лютого 1942 р. ВТ 102 окремої стрілецької бригади 6 гв. корпусу за ст. 58-10 КК РРФСР до 10 р. Реабілітований 22 червня 1989 р. ВТ Північно-Кавказького ВО.

КОВПЕНКО Петро Іванович, 1926 р.н., уродженець с. Беркозівка Канівського р-ну Черкаської обл. Українець, б/п, освіта 7 класів, неодружений, робітник приватного господарства в Німеччині. м.Йоганесбург, вивезений німцями в 1943 р. Арештований 10.03.1945 р. Засуджений 03.07.1945 р. ВТ 3 Білоруського фронту за ст. 58-1"а" КК РРФСР до 10 р. ВТТ. 30.06.1994 р. реабілітований прокурором Черкаської обл.

КОВРИГА Іван Іванович, 1915 р. н., уродженець і мешканець с.Гусине Гроднинського р-ну Харківської обл. Українець, б/п, освіта 6 класів, неодружений. До арешту працював столярем. Арештований 6 серпня 1938 р. Засуджений 4 грудня 1938 р. ВТ окремої Червонопрапорної армії за ст. 58-10 ч.1 КК РРФСР до 5 р. з пораженням у правах на 3 р. Реабілітований 15 червня 1990 р. ВТ Далекосхідного ВО вирок відмінено, справу закрито.

КОВРІЖНИХ Олександр Всеволодович, 1912 р. н., уродженець і мешканець с.Тарасово Свічинського р-ну Кіровської обл., б/п, освіта середня-спеціальна, неодружений. До арешту – червоноармієць РСЧА. Арештований 19 серпня 1936 р. Засуджений 5 березня 1937 р. ВТ 94 стрілецької дивізії за ст. ст. 58-10, 58-11 КК РРФСР до 6 р. 5 березня 1937 р. ВТ 94 СД вирок скасований.

КОВТУН Юхим Григорович, 1893 р.н., уродженець с.Лебедин Шполянського р-ну. Українець, б/п, початкова освіта, одружений, землероб. Арештований 02.08.1929 р. Засуджений 24-25.10.1921 р. Шевченківською надзвичайною сесією окружного суду до 3 р. зі строгою ізоляцією та конфіскацією половини майна за ст. 54-13 КК УРСР. Реабілітований 20.05.1994 р. прокурором Черкаської обл.

КОВТУН Іван Герасимович, 1924 р.н., уродженець с.Нетеребка, Корсунь-Шевченківського р-ну. Українець, б/п освіта 3 класи, неодружений, рядовий 4 взводу ЗСП. Арештований 03.06.1946 р. Засуджений 11.06.1946 р. ВТ 102 стрілецького корпусу до 5 р. ВТТ за ст. 54-10 ч.1 КК УРСР. Реабілітований 10.04.1990 р. ВТ Прикарпатського ВО.

КОВТУН Іван Григорович, 1912 р. н., уродженець і мешканець м.Черкаси. Українець, б/п, освіта середня, одружений. До арешту працював завідуючим теслярської майстерні. Арештований 26.10.1944 р. Засуджений 16.02.1945 р. ВТ Черкаського гарнізону до 10 р. ВТТ за ст. 54-1"а" КК УРСР. Помер 19.01.1947 р. Реабілітований 20.05.1998 р. прокуратурою Черкаської обл.

КОВТУН Іван Никонорович, 1923 р. н., уродженець с. Соколівка Жашківського р-ну Черкаської обл. Українець, б/п (виключений з членів ВЛКСМ), освіта 9 класів, неодружений, служив у 55 Армії. Арештований 21.01.1943 р. Засуджений 11.02.1943 р. ВТ 55 Армії за ст.ст. 19, 58-1 "б", 58-2 КК РРФСР до розстрілу. Вирок виконаний 14.02.1943 р. Реабілітований 07.05.1997 р. прокуратурою Черкаської обл.

КОВТУН Іван Тихонович, 1920 р. н., уродженець с.Попівка Канівського р-ну. Українець, б/п, освіта 5 класів, неодружений, рядовий ВВ НКВС 310 ОСБ. Арештований 24.11.1944 р. Засуджений 14.02. 1945 р. ВТ військ НКВС Дрогобицької обл. за ст. 54-10 ч.2 КК УРСР до 10 р. позбавлення волі з пораженням у правах на 5 р. Реабілітований 30.01. 1990 р. ВТ Прикарпатського ВО.

КОВТУН Ісидор Опанасович, 1890 р. н., уродженець і мешканець с.Гончариха Катеринопільського р-ну. Українець, б/п, освіта 3 класи, одружений. До арешту працював їздовим у колгоспі. Арештований 20.08.1939 р. Засуджений 07.12.1939 р. Київським обл. судом до 4 р. за ст. 54-10 ч.1 КК УРСР. 22.12.1967 р. Верховним судом УРСР вирок скасовано, справу припинено за відсутністю складу злочину.

КОВТУН Нестор Амосович, 1897 р. н., уродженець і мешканець с.Яблунівка Корсунь-Шевченківського р-ну. Українець, б/п, освіта нижча, хлібороб. Арештований 08.03.1929 р. Засуджений 14.08.1929 р. Шевченківським окружним судом до 10 р. за ст. 54-2. Реабілітований 25.11.1991 р. Черкаською обл. прокуратурою.

КОВТУН Тимофій Григорович,1890 р.н., уродженець с.Лебедин, Шполянського р-ну. Українець, б/п, початкова освіта, одружений, землероб. Арештований 02.08.1929 р. Засуджений 24-25.10.1921 р. Шевченківською надзвичайною сесією окружного суду до 3 р. зі строгою ізоляцією та конфіскацією половини майна за ст. 54-13 КК УРСР. Реабілітований 20.05.1994 р. прокурором Черкаської обл.

КОВТУН Тимофій Григорович, 1890 р.н., уродженець с.Лебедин, Шполянського р-ну. Українець, б/п початкова освіта, одружений, старший токар цукрозаводу. Арештований 21.10.1937 р. за ст. 54-10 КК УРСР. Засуджений 25.10.1937 р. Трійкою при Київському обл. управлінні НКВС до розстрілу з конфіскацією всього майна. Вирок приведено до виконання 12.11.1937 р. Реабілітований 18.05.1994 р. прокурором Черкаської обл.

КОВТУНЕНКО Михайло Єфремович, 1903 р. н., уродженець хутора Добрий День Лисянського р-ну Черкаської обл. Українець, б/п, освіта середня, одружений, командир роти 297 стрілецького полку. Арештований 25.06.1929 р. Засуджений 12.11.29 р. ВТ 7 стрілецького полку за ст. 54-10 КК УРСР до 4 р. позбавлення волі. Реабілітований 14.11.1991 р. прокуратурою Черкаської обл.

КОГАН Михайло Юхимович, 1923 р.н., уродженець м. Жашків. Єврей, б/п, освіта 8 класів, неодружений, червоноармієць 2-го взводу 1 роти мін. батальйону 65 ЗСП. Арештований 23.04.1942 р. Засуджений 19.05.1942 р. ВТ 45 зап. стрілецької бригади за ст. 58-8 КК РРФСР до 10 р. ВТТ з пораженням у правах на 5 р. Реабілітований 21.11.1999 р. Генпрокуратурою України.

КОЄНЕВИЧ Фелікс Іванович, 1901 р. н., уродженець с.Веселий Кут Знам'янського р-ну. Українець, б/п, освіта 3 класи, одружений. До арешту був командиром роти 173 стрілецького полку. Арештований 11.11.1937 р. Засуджений 03.02.1938 р. ВТ в/ч 4398 Київського ВО до 10 р. за ст. 54-10 ч.1 КК УРСР. Помер 28.01.1939 р. в "Севжелдорлаге". Реабілітований 24 .08.1959 р. Верховним Судом СРСР.

КОЖА Яків Мартирисянович, 1901 р. н., уродженець Чорнобаївського р-ну Черкаської обл. Українець, б/п, одружений. Арештований в 1937 р. Засуджений 8 квітня 1939 р. Полтавським обл. судом за ст. 54-10 ч.1 КК УРСР до 5 р. ВТТ. Реабілітований 11 серпня 1989 р. постановою Верховного Суду УРСР.

КОЖУХОВСЬКИЙ Гурій Федотович, 1891 р. н., уродженець с.Молодецьке Маньківського р-ну Черкаської обл., мешканець м.Умань. Українець, б/п, початкова освіта, одружений. До арешту був робітником. Арештований за ст. 54[10] ч.1 КК УРСР. Засуджений спец. колегією Київського обл. суду до 5 р. ВТТ з пораженням у правах на 3 р. за ст.54[10] ч.1 КК УРСР. Реабілітований 16 червня 1989 р. постановою Верховного Суду УРСР.

КОЖУШКО Андрій Якович, 1923 р. н., уродженець с.Павлівка Тальнівського р-ну, мешканець с.Єрки Катеринопільського р-ну. Українець, б/п, освіта 3 класи, одружений. До арешту не працював. Арештований 2 лютого 1953 р. Засуджений 27 лютого 1953 р. Київським обл. судом до 25 р. ВТТ з пораженням у правах на 5 р. і конфіскацією майна за ст. 54[2] КК УРСР. Реабілітований 16 червня 1989 р. пленумом Верховного Суду СРСР.

КОЗА Микита Григорович, 1879 р.н., уродженець с.Гельмязів, Черкаської обл. Українець, б/п, початкова освіта, одружений, тесляр у радгоспі. Арештований 15.06.1944 р. Засуджений 15.06.1944 р. ВТ військ НКВС Полтавської обл. до 8 р. ВТТ з пораженням у правах на 3 р. за ст. 54-10 ч.2 КК УРСР. Реабілітований 02.11.1993 р. прокурором Черкаської обл.

КОЗАК Василь Якович, 1923 р. н., уродженець с.Васильків Шполянського р-ну. Українець, б/п, освіта 7 класів, неодружений. До арешту був червоноармійцем 114 загону танкового батальйону. Арештований 27.07.1946 р. Засуджений 26.08.1946 р. ВТ 4 гв. Армії до 10 р. за ст.ст. 54-1, 54-10 ч.2. КК УРСР. Реабілітований 30.08.1994 р. прокуратурою Черкаської обл.

КОЗАК Григорій Ізотович, 1919 р. н., уродженець і мешканець с.Кобринова Гребля Тальнівського р-ну. Українець, б/п, освіта 7 класів, неодружений. До арешту працював трактористом Тальнівської МТС. Арештований 29.10.1940 р. Засуджений 17.02.1941 р. Київським обл. судом до 5 р. ВТТ за ст. 54-10 ч.1 КК УРСР. 08.12.1989 р. пленумом Верховного Суду УРСР вирок скасовано, справу припинено за відсутністю складу злочину.

КОЗАК Григорій Трохимович, 1897 р. н., уродженець і мешканець с.Зелена Діброва Городищенського р-ну. Українець, б/п, освіта нижча, одружений. Арештований 28.06.1929 р. Засуджений 27.09.1929 р. надзвичайною сесією Шевченківського окружного суду до 2 р. за ст.54-11 КК УРСР. Реабілітований 18.10.1991 р. прокуратурою Черкаської обл.

КОЗАК Іван Миколайович, 1914 р. н., уродженець с.Степанці Канівського р-ну. Українець, б/п, освіта 5 класів, одружений. До арешту лейтенант 331 батальйону. Арештований 15 лютого 1942 р. Засуджений 3 березня 1942 р. ВТ 24 бригади за ст. 54-10 ч.2 КК УРСР на 8 р. ВТТ з пораженням у правах на 3 р. Реабілітований 24 листопада 1989 р. ВТ Київського ВО.

КОЗАЧЕНКО Агафія Полікарпівна, 1903 р.н., уродженка і мешканка с.Тимошівка Кам'янського р-ну Черкаської обл. Українка, б/п, неписьменна, незаміжня, непрацююча. Арештована 2.07.1941р. Засуджена 30.07.1941 р. Кіровоградським обл. судом за ст.ст. 54-10 ч.2, 54-11 КК УРСР до розстрілу. 28.06.1990 р. судовою колегією Верховного Суду УРСР вирок відмінено.

КОЗАЧЕНКО Олександр Іванович, 1894 р. н., уродженець с.Ніколаєвське Слов'яно-Сербського р-ну Луганської обл. Українець, б/п, освіта середня, одружений, старшина роти 802 саперної бригади. Арештований 30.06.1942 р. Засуджений 03.10.1942 р. ВТ Московського гарнізону за ст.ст. 58-10 ч.2, 58-2 КК РРФСР до 10 р. позбавлення волі у ВТТ з пораженням у правах на 5 р. Реабілітований 22.03.1995 р. військовою прокуратурою Центрального регіону України.

КОЗИН Кирило Петрович, 1912 р. н., уродженець с.Бирлівка Драбівського р-ну. Росіянин, б/п, освіта 3 класи, розлучений. До арешту був червоноармійцем 329 стрілецького полку 70 стрілецької дивізії. Арештований 1 червня 1942 р. за ст. 58-10 ч.2 КК РРФСР. Засуджений 7 червня 1942 р. ВТ 70 СД до розстрілу. Реабілітований 4 липня 1994 р. військовим прокурором Центрального району.

КОЗИР Олексій Якович, 1906 р. н., уродженець с. Петрівці Димерського р-ну Київської обл. Українець, б/п, освіта 1 клас, одружений, червоноармієць 92 прикордонного полку НКВС (с. А-Донська). Арештований 05.12.1941 р. Засуджений 17.12.1941 р. ВТ військ НКВС і охорони тилу Південно-Західного фронту за ст.ст. 19, 58-1 "б" КК РРФСР до розстрілу. Вирок виконано 07.01.1942 р. (місце поховання невідоме). Реабілітований 28.03.1994 р. військовою прокуратурою Центрального регіону України.

КОЗИРЕНКО Карпо Якович, 1883 р. н., уродженець і мешканець с.Старі Бабани Уманського р-ну. Українець, малописьменний, одружений, хлібороб. Арештований 16.10.1930 р.

Засуджений 05.12. 1930 р. Уманським народним судом до 3 р. за ст. 54-10 ч.1 КК УРСР. Реабілітований 10.06.1992 р. прокурором Черкаської обл.

КОЗІЄНКО Семен Григорович, 1903 р. н., уродженець і мешканець с.Єрки Черкаської обл. Українець, б/п, освіта нижча, одружений. До арешту працював охоронцем у колгоспі. Арештований 17.01. 1941 р. Засуджений 24.03.1941 р. до 5 р. за ст. 54-10 КК УРСР. Вироком Верховного Суду СРСР від 11.03.1990 р. вирок скасовано.

КОЗІН Тимофій Григорович, 1973 р. н., уродженець с. Вільшана Городищенського р-ну Черкаської обл., мешканець с. Воронівка Городищенського р-ну. Росіянин, б/п, освіта – церковно-приходська школа, одружений. Керівник з випалу цегли цегляного заводу. Арештований 21.05.1939 р. Засуджений 10.07.1939 р. Київським обл. судом за ст. 54-10 ч.1 КК УРСР до 3 р. ВТТ. Реабілітований 26.05.1992 р. прокуратурою Черкаської обл.

КОЗЛЕНКО Олександр Дмитрович, 1918 р. н., уродженець і мешканець с.Буда-Макіївка Смілянського р-ну Черкаської обл. Українець, б/п, освіта 7 класів, одружений. До арешту був військовослужбовцем. Арештований 6 березня 1942 р. Засуджений 19 березня 1942 р. ВТ 33 бригади до 10 р. позбавлення волі за ст. 58-10 ч.2 КК РРФСР. Реабілітований 10 липня 1989 р. ВТ Червонопрапорного Північно-Кавказського ВО.

КОЗЛОВ Йосип Васильвич, 1899 р. н., уродженець м.Корсунь- Шевченківський Черкаської обл. Росіянин, б/п, освіта нижча, одружений. До арешту був головою Корсунського райвиконкому. Арештований 17 травня 1937 р. Засуджений 15 жовтня 1937 р. військовою колегією Верховного Суду СРСР до 10 р. позбавлення волі за ст.ст. 20, 54^{8}, 54^{11} КК УРСР. 15 червня 1957 р. військовою колегією Верховного Суду СРСР справу припинено.

КОЗЛОВ Михайло Антонович, 1916 р.н., уродженець м. Вітебськ. Росіянин, б/п, освіта неповна середня, одружений, сержант 82 гв. стрілецького полку. Арештований 16.12.1942 р. за ст.ст. 58-6, 58-1 "б" ГРСР. Засуджений 18.02.1943 р. ВТ 13 стрілецького корпусу до ВМП. Вирок виконано 29.03.1943 р. в м. Сухумі. Реабілітований 11.01.1997 р. прокурором Черкаської обл.

КОЗЛОВ Олександр Олександрович, 1908 р.н., уродженець с.Шарнопіль Монастирищенського р-ну, мешканець ст. Христинівка. Українець, б/п, освіта нижча, одружений, слюсар депо ст. Христинівка Одеської залізниці. Арештований 26.08.1945 р. Засуджений 14.02.1946 р. ВТ Одеської залізниці за ст. 54-1 "а" до 10 р. позбавлення волі у ВТТ з пораженням у правах на 5 р. Реабілітований 14.11.1994 р. прокуратурою Черкаської обл.

КОЗЛОВСЬКИЙ Андрій Михайлович, 1910 р. н., уродженець і мешканець м.Умань. Українець, б/п, малописьменний, неодружений, слюсар електростанції. 30.08.1936 р. арештований. 17.12.1936 р. спец. колегією Київського обл. суду засуджений за ст. 54-10 ч.1 КК УРСР на 5 р. ВТТ. Термін покарання відбував на Колимі. 01.08.1991 р. прокурором Черкаської обл. реабілітований.

КОЗЛОВСЬКИЙ Йосип Францович, 1902 р. н., уродженець м.Москва, мешканець м.Ленінград. Поляк, б/п, малописьменний, одружений. До арешту завідував діловодством 2 аеромобільної дивізії. Арештований в 1930 р. за ст.58-6. Засуджений 28 жовтня 1931 р. судовою колегією ВДПУ до 5 р. ВТТ. Реабілітований прокурором Черкаської обл. 14 грудня 1999 р.

КОЗЛОВСЬКИЙ Михайло Антонович, 1898 р. н., уродженець с.Осовець Гродненської губернії, мешканець м.Таганрог. Українець, б/п, середня і військова освіта, одружений. До арешту працював обліковцем Таганрозької залізничної станції. Арештований 14 липня 1927 р. Засуджений 11 січня 1928 р. надзвичайною сесією Уманського округу до розстрілу за ст. 66 КК УРСР. 28 січня 1928 р. постановою Верховного Суду УРСР ВМП замінено на 10 р. ВТТ з пораженням у правах на 5 р. Реабілітований 25 листопада 1991 р. прокуратурою Черкаської обл.

КОЗЛОВСЬКИЙ Полікарп Михайлович, 1898 р. н., уродженець м.Умань, мешканець с.Угловата Христинівського р-ну Черкаської обл. Українець, б/п, освіта нижча, одружений. До арешту був священиком с.Угловата. Арештований 29.04.1944 р. Засуджений 06.10.1944 року ВТ Київського ВО до 10 р. ВТТ за ст. 54-1 "б" КК УРСР. Реабілітований 10.02.1999 р. прокуратурою Черкаської обл.

КОЗОРЕЗ Антон Макарович, 1916 р. н., уродженець і мешканець с.Перервинці Драбівського р-ну. Українець, б/п, освіта 4 класи, неодружений. До арешту працював у

колгоспі. Арештований 20.03. 1932 р. Засуджений 05.07.1937 р. Харківським обл. судом до 3 р. за ст. 54-10 ч.1 КК УРСР. Реабілітований 11.10.1991 р. прокурором Черкаської обл.

КОЗОРІЗ Марія Олександрівна, 1925 р. н., уродженка м.Слав'янськ Донецької обл., мешканка хут. Чумгак Драбівського р-ну. Українка, б/п, освіта середня-спеціальна, незаміжня. До арешту працювала фельдшером судмедекспертизи м.Слов'янська. Арештована 29 квітня 1949 р. Засуджена 19 серпня 1949 р. ВТ військ МВС в Полтавській обл. за ст 54-1 "а" КК УРСР на 25 р. 27 липня 1956 р. справу закрито УКДБ в Черкаській обл.

КОЗОРІЗ Юстим Кирилович, 1885 р. н., уродженець і мешканець с.Кочержинці Уманського р-ну. Українець, б/п, освіта нижча, одружений, селянин. Арештований 15.11.1930 р. Засуджений 28.01. 1931 р. судом об'єднаної ділянки Уманського р-ну до 3 р. за ст. 54-10 КК УРСР. Реабілітований 15.06.1990 р. Черкаським обл. судом.

КОЗОРІЗ Яким Пилипович, 1906 р. н., уродженець і мешканець с.Кочержинці Уманського району Черкаської обл. Українець, б/п, освіта 2 класи, одружений. До арешту був бригадиром огородної бригади. Арештований 26 жовтня 1948 р. Засуджений 21 січня 1949 р. ВТ Київського гарнізону за ст. 54-1 КК УРСР до 25 р. ВТТ з пораженням у правах на 5 р. і конфіскацією майна. 15.02.1949 р. вирок знижено до 15 р. Реабілітований 1 листопада 1996 р. прокурором Черкаської обл.

КОЗУБЕНКО Семен Іванович, 1905 р. н., уродженець с.Мала Смілянка Смілянського р-ну. Українець, б/п, освіта нижча, одружений. До арешту був дяком сільської церкви. Арештований 07.09.1929 р. Засуджений 28.03.1930 р. Шевченківським окружним судом до 5 р. за ст. 54-9 КК УРСР. 28.12.1989 р. постановою президії Черкаського обл. суду вирок скасовано, справу припинено за відсутністю складу злочину.

КОЗУБЕНКО Федір Андрійович, 1898 р.н., уродженець і мешканець с. Мала Смілянка Смілянського р-ну Черкаської обл. Українець, б/п, освіта нижча, одружений, піп с. П'ята Іванівка. Арештований у вересні 1929 р. Засуджений в березні 1930 р. Шевченківським окружним судом за ст. 54-9 КК УРСР до 5 р. ВТТ. Постановою президії Черкаського обл. суду вирок відмінено.

КОЗЮРА Іван Євстафійович, 1902 р. н., уродженець і мешканець м.Городище. Українець, б/п, неодружений. До арешту працював телеграфістом на залізничній станції Бобринська. Арештований 14.08.1 922 р. Засуджений 18.01.1923 р. виїзною сесією Київського ревтрибуналу до ВМП за ст. 58 КК УРСР. 18.02.1923 р. міра покарання замінена на 10 р., а 09.09.1924 р. строк зменшений до 5 р. Реабілітований 19.10. 1991 р. прокуратурою Черкаської обл.

КОЗЯРОВСЬКИЙ Василь Андрійович, 1900 р. н., уродженець с. Липівка (нині с. Лип'янка) Шполянського р-ну Черкаської обл., мешканець с.Колодисте Тальнівського р-ну. Українець, б/п, освіта нижча, одружений, робітник Звенигородського лісгоспу. Арештований 27.12. 1937 р. Засуджений 23.02.1938 р. спец. колегією Київського обл. суду за ст. 54-10 ч.1 КК УРСР до 7 р. ВТТ з пораженням у правах на 5 р. 06.07. 1963 р. ухвалою судової колегії з кримінальних справ Верховного суду УРСР вирок скасовано, справу закрито за недоведеністю обвинувачення.

КОЗЯРЧУК Тимофій Павлович, 1913 р.н., уродженець с.Текуча, Уманського р-ну. Українець, б/п, початкова освіта, одружений, робітник. Арештований 03.04.1944 р. за ст. 54-1 "а" КК УРСР. Засуджений 07.04. 1944 р. ВТ Київського ВО до 10 р. позбавлення волі з пораженням у правах на 5 р. і конфіскацією майна. Реабілітований 05.06.1995 р. прокурором Черкаської обл.

КОЛБАСЕНКО Пилип Сергійович, 1913 р.н., уродженець с.Боровиці, Чигиринського р-ну. Українець, б/п, освіта 7 класів, неодружений, червоноармієць 178 полку ВО НКВС МО. Арештований 09.09. 1936 р. Засуджений 29.10.1936 р. ВТ внутрішньої охорони Московської обл. за ст. 54-10 ч.1 КК РРФСР до 2 р. і 6 міс. позбавлення волі без пораження у правах. 23.05.1991 р. реабілітований начальником Управління ГВП по реабілітації.

КОЛЕСНІКОВ Михайло Самсонович, 1917 р. н., уродженець м. Звенигородка Черкаської обл. Єврей, б/п, неписьменний, одружений, червоноармієць 306 СП 62 СД. Арештований 01.03.1941 р. Засуджений 29.04.1941 р. ВТ 15 корпусу КОВО за ст.ст. 206-2 "а", 16-54-8 КК УРСР до 8 р. ВТТ з пораженням у правах на 5 р. Реабілітований 23.10.1997 р. прокуратурою Черкаської обл.

КОЛИНЬКО Іван Григорович, 1888 р.н., уродженець і мешканець с.Вереміївка Чорнобаївського р-ну. Українець, б/п, освіта 1 клас, одружений, колгоспник колгоспу "Сельінтерн". Арештований 02.10.1937р. Засуджений 19.05.1939 р. Полтавським обл. судом за ст. 54-10 КК УРСР до 5 р. ВТТ з пораженням у правах на 2 р. 03.06.1992 р. реабілітований Генпрокурором України.

КОЛІСНИК (КОЛЄСНІК) Іван Якимович, 1883 р. н., уродженець і мешканець с.Вереміївка Чорнобаївського р-ну. Українець, б/п, письменний, удівець, займався сільським господарством. Арештований 19.08.1935 р. Засуджений 08.12.1935 р. виїзною сесією спец. колегії Харківського обл. суду за ст. 54-10 ч.1 КК УРСР до 3 р. позбавлення волі у ВТТ. Реабілітований 19.02.1993 р. прокуратурою Черкаської обл.

КОЛІСНИК Іван Васильович, 1937 р. н., уродженець і мешканець с.Лебедин Шполянського р-ну. Українець, б/п, освіта 7 класів, неодружений. До арешту працював вантажником на Лебединському насіннєвому заводі. Арештований 10.04.1957 р. Засуджений 19.07.1957 р. Черкаським обл. судом до 3 р ВТТ за ст.ст. 54-10 ч.1, 54-11 КК УРСР. 20.05.1960 р. Верховним Судом УРСР вирок скасовано, з-під варти звільнений, справу припинено.

КОЛІСНИК Іван Федорович, 1900 р. н., уродженець Полтавської обл., мешканець ст. Тальне Одеської залізниці. Українець, б/п, освіта нижча, одружений. До арешту працював бригадиром колії ст. Тальне Одеської залізниці. Арештований 29.03.1944 р. Засуджений 20.01.1945 р. особливою нарадою при НКВС СРСР до 8 р. за ст.ст. 54-1 "а", 54-11 КК УРСР. Реабілітований 23.08.1967 р. президією Черкаського обл. суду.

КОЛІСНИК Мойсей Свиридович, 1915 р. н., уродженець с.Теклине Смілянського р-ну, мешканець м.Омськ. Українець, б/п, освіта 3 класи, одружений. До арешту був червоноармійцем. Арештований 16.02.1943 р. Засуджений 22.03.1943 р. ВТ Сибірського ВО до 10 р. за ст. 58-2 КК РРФСР. Реабілітований 17.01.1990 р. ВТ Сибірського ВО.

КОЛІСНИКОВ Андрій Якович, 1922 р. н., уродженець с.Рижавка Уманського р-ну Черкаської обл. Українець, б/п, освіта 2 класи, неодружений. До арешту був червоноармійцем 9 роти 115 СП. Арештований 06.01.1943 р. Засуджений 02.03.1943 р. ВТ 75 СД до ВМП за ст.ст.19-58-10,19-58-8 КК РРФСР. ВТ Закавказького флоту 23.03. 1943 р. ВМП замінена на 10 р. ВТТ. Реабілітований 26.05.1999 р. Генпрокуратурою України.

КОЛОДА Ісак Терентійович, 1904 р.н., уродженець і мешканець с.Горобіївка Канівського р-ну Черкаської обл. Українець, б/п, освіта нижча, одружений, моторист колгоспу с.Горобіївка. Арештований 15.06.1948 р. Засуджений 14.10.1948 р. ВТ військ МВС Київської обл. за ст. 54-1 "б" КК УРСР до 25 р. ВТТ. 06.12.1954 р. Південно-Казахстанським обл. судом міра покарання змінена на підписку про невиїзд. 13.04.1959 р. УКДБ в Черкаській обл. справа закрита.

КОЛОДНИЦЬКИЙ Василь Альбинович, 1913 р. н., уродженець і мешканець с.Терлиці Монастирищенського р-ну. Українець, б/п, освіта неповна середня, одружений. До арешту був червоноармійцем в/ч 5628. Арештований 16 березня 1938 р. Засуджений 10 червня 1938 р. ВТ в/ч 6235 за ст. 54-10 ч.1 КК УРСР до 5 р. Реабілітований 13 березня 1990 р. військовою колегією.

КОЛОМИЗА Роман Григорович, 1900 р.н., уродженець с.Війтівці Теофіпольського р-ну Хмельницької обл., мешканець м. Сміла Черкаської обл. Українець, б/п, малописьменний, одружений, непрацюючий. Арештований в вересні 1954 р. Засуджений 17-18.11.1954 р. Черкаським обл. судом за ст. 54-10 ч.2 КК УРСР до 10 р. позбавлення волі. 31.08.1956 р. Президією Верховного Суду вирок відмінено.

КОЛОМІЄЦЬ Антон Григорович, 1912 р. н., уродженець і мешканець с.Мошни Черкаського р-ну. Українець, б/п, освіта 2 класи, одружений. До арешту був червоноармійцем 3 стрілецького полку 218 стрілецької дивізії. Арештований 15 грудня 1941 р. Засуджений 11 лютого 1942 р. ВТ 218 стрілецької дивізії за ст. 58-10 ч.2 до ВМП. Вирок виконано 22.02.1942 р., похований в м.Верхіс. Реабілітований 17 травня 1989 р. ВТ Київського ВО.

КОЛОМІЄЦЬ Василь Ілліч, 1909 р. н., уродженець с.Радчиха Катеринопільського р-ну Черкаської обл., працював на кінному дворі на шахті "Юрбасс" Звенигородського р-ну. Українець, б/п, освіта 3 класи, одружений. 12.02.1949 р. арештований. 26.05.1949 р. засуджений ВТ військ

МВС Київської обл. до 25 р. ВТТ за ст.ст. 54-1 "а", 54-10 ч.2 КК УРСР станція Кача Красноярської залізниці, п/я 288/2. Звільнений з-під варти 06.06.1955 р. вироком ВТ Київського ВО.

КОЛОМІЄЦЬ Євтихій Кирилович, 1915 р.н., уродженець Монастирищенського р-ну, мешканець с.Завалля Монастирищенського р-ну. Українець, б/п, освіта середня, одружений, працівник технікуму. Арештований 05.06.1944 р. Засуджений 24.01.1945 р. ВТ Київського ВО за ст. 54-1"б" КК УРСР до 15 р. каторжних робіт з пораженням у правах на 5 р. і конфіскацією майна. 10.11.1959 р. військовою колегією Верховного Суду СРСР вирок змінено на 5 р. позбавлення волі. 28.02. 1992 р. реабілітований прокурором Черкаської обл.

КОЛОМІЄЦЬ Євтихій Кирилович, 1915 р. н., уродженець Монастирищенського р-ну. Українець, б/п (виключений з ВЛКСМ у 1933 р.), освіта середня, неодружений, курсантський полк школи 26 КП 5 кавалерійської дивізії м.Житомир. Арештований 10.03.1937 р. Засуджений 29.08.1937 р. ВТ 2 кавалерійського корпусу Київського ВО за ст. 54-10 ч.1 КК УРСР до 4 р. позбавлення волі з пораженням у правах на 3 р. Реабілітований 02.06.1989 р. ВТ Київського ВО.

КОЛОМІЄЦЬ Іван Онисимович, 1923 р. н., уродженець і мешканець с.Гереженівка Уманського р-ну. Українець, б/п, освіта нижча, одружений, без певного роду діяльності. Арештований 09.04.1941 р. Засуджений 13.10.1947 р. ВТ військ МВС Полтавської обл. до 10 р. за ст.54-1 КК УРСР. Реабілітований 14.11.1994 р. прокуратурою Черкаської обл.

КОЛОМІЄЦЬ Іван Ілліч, 1897 р. н., уродженець і мешканець с.Христинівка Черкаської обл. Українець, б/п, освіта середня, одружений. До арешту працював ветфельдшером. Арештований 16.03.1945 р. Засуджений 24.03.1945 р. ВТ військ НКВС Київської обл. до 10 р. ВТТ за ст. 54-10 ч.2. КК УРСР. 04.12.1957 р. Верховним Судом СРСР вирок скасовано, справу припинено.

КОЛОМІЄЦЬ Мойсей Харитонович, 1895 р. н., уродженець с.Мошни Черкаського р-ну Черкаської обл. Українець, б/п, освіта початкова, одружений, червоноармієць 49 гвардійського окремого медсанбату. 19.12.1943 р. арештований. 10.01.1944 р. ВТ 46 гвардійської стрілецької дивізії засуджений за ст. 58-10 ч.2 КК РРФСР на 8 р. позбавлення волі в ВТТ з пораженням у правах на 3 р. 16.12. 1992 р. ВТ Московського ВО реабілітований.

КОЛОМІЄЦЬ Олексій Маркович, 1920 р. н., уродженець с.Гереженівка Уманського р-ну. Українець, б/п, освіта 8 класів, неодружений, червоноармієць 4 Окремого Червонопрапорного батальйону зв'язку. Арештований 27.06.1942 р. Засуджений 30.06.1942 р. ВТ Приморської опергрупи за ст. 58-10 ч.2 КК РРФСР до 10 р. ВТТ з пораженням у правах на 3 р. Рішенням військового суду Центрального регіону України від 08.05.1997 р. вирок скасовано, справу закрито за відсутністю складу злочину.

КОЛОМІЄЦЬ Тамара Дмитрівна, 1924 р. н., уродженка м.Бердичів, мешканка м.Звенигородка. Українка, б/п, освіта середня. До арешту була перекладачем в сільгоспкомендатурі. Арештована 7 травня 1944 р. Засуджена 10 жовтня 1944 р. ВТ військ НКВС за ст. 54-3 КК УРСР з санкції ст. 54-2 КК УРСР до 10 р. ВТТ з пораженням у правах на 5 р. Реабілітована 22 лютого 1992 р. прокуратурою Черкаської обл.

КОЛОМІЄЦЬ Федот Якович, 1898 р. н., уродженець і мешканець с.Валява Черкаського району. Українець. б/п, освіта нижча, одружений, селянин. Арештований 17.07.1922 р. Засуджений 18.01.1923 р. виїзною сесією Київського ревтрибуналу до 5 р. за ст.58 КК УРСР. Реабілітований 19.10.1991 р. прокуратурою Черкаської обл.

КОЛОМІЙЦЕВ Сергій Трохимович, 1903 р. н., уродженець с.Медвин Богуславського р-ну Київської обл. Українець, б/п, освіта нижча, одружений. До арешту був червоноармійцем 392 СП 73 НСД. Арештований 8 грудня 1943 р. Засуджений 22 січня 1944 р. ВТ 48 армії до 10 р. позбавлення волі з пораженням у правах на 3 р. і конфіскацією майна за ст. 58^1 "б" КК РРФСР. Реабілітований 12 травня 1976 р. ВТ Червонопрапорного Білоруського фронту.

КОЛОНІВСЬКИЙ Павло Васильович, 1896 р.н., уродженець с.Завадівка, Кам'янського р-ну. Українець, б/п, початкова освіта, одружений, слюсар колгоспу. Арештований 28.04.1937 р. за ст. 54-10 КК УРСР. Засуджений 05.10.1937 р. спец. колегією Київського обл. суду до 8 р. ВТТ з пораженням у правах на 5 р. 08.12.1989 р. постановою пленуму ВС УРСР справу закрито за відсутністю складу злочину.

КОЛОС Іван Никифорович, 1900 р. н., уродженець м.Золотоноша. Українець, б/п, освіта середня, одружений. До арешту був ст. сержантом 120 мінометної батареї 185 полку

224 стрілецької дивізії. Арештований 28 серпня 1943 р. за ст. 58-10 КК РРФСР. 14 листопада 1943 р. помер в тюрмі НКДБ. Реабілітований 13 жовтня 1999 р. прокуратурою Черкаської обл.

КОЛОС Савелій Степанович, 1904 р.н., уродженець Черкаського р-ну. Українець, б/п, освіта початкова, одружений, шофер вогнестрільного батальйону в/ч 12. Арештований 12.01.1942 р. Засуджений 21.07.1942 р. ВТ Саратовського гарнізону за ст.ст. 58-10 ч.2, 58-2 КК РРФСР до 10 р. позбавлення волі в ВТТ з ураженням у правах на 3 роки. 26.06.1990 р. військовою колегією Верховного Суду СРСР вирок відмінено.

КОЛОСОВСЬКИЙ Василь Феофанович, 1890 р. н., уродженець Харківської обл., мешканець м.Черкаси. Українець, б/п, освіта нижча. До арешту працював завгоспом у школі комбайнерів. Арештований за ст.ст. 54-2, 54-10 КК УРСР. Засуджений 29.11.1937 р. вироком Київського обл. суду до 6 р. за ст. 54-10 ч.1 КК УРСР. Реабілітований 30.10.1992 р. прокуратурою України.

КОЛОТІЙ Корній Мартинович, 1892 р. н., уродженець с.Ялинці Градизького р-ну Полтавської обл., мешканець с.Новоселиця Чорнобаївського р-ну. Українець, б/п, малописьменний, одружений. До арешту працював у колгоспі. Арештований 26.09.1947 р. Засуджений 04.11.1947 р. виїзною сесією Полтавського обл. суду до 5 р. за ст.54-10 ч.1 КК УРСР. Реабілітований 17.02.1994 р. прокуратурою Черкаської обл.

КОЛОТОВИЧ Петро Данилович, 1903 р. н., уродженець с.Верхня Шевелівка Краснодонського р-ну Луганської обл.,мешканець м.Умань. Росіянин, б/п, освіта вища, одружений, заступник директора МТС з політичної частини. 31.07.1937 р. арештований. Засуджений спец. колегією Київського обл. суду за ст.ст. 54-7, 54-10, 54-11 КК УРСР до 10 р. позбавлення волі у ВТТ. 2.09.1959 р. постановою судової колегії з кримінальних справ ВС УРСР вирок відмінено, справу закрито за недоведеністю злочину.

КОЛЯДА Трохим Федорович, 1892 р. н., уродженець і мешканець с.Бирлівка Драбівського р-ну. Українець, б/п, освіта 4 класи, одружений. До арешту працював комірником у столовій в с.Бирлівка. Арештований 26.06.1941 р. Засуджений 12.11.1941 р. Верховним Судом Татарської АРСР до 7 р. за ст. 58-10 КК РРФСР. 06.10.1962 р. Верховним Судом РРФСР вирок скасовано, справу припинено за відсутністю складу злочину.

КОЛЯДЕНКО Петро Васильович, 1913 р. н., уродженець м.Черкаси. Українець, б/п, освіта вища, одружений. До арешту був червоноармійцем 85 СП. Арештований 01.07.1942 р. Засуджений 08.09. 1942 р. ВТ дивізії до 10 р. за ст.58-10 ч.2 КК РРФСР. 06.03.1961 р. ВТ Уральського ВО вирок скасовано.

КОЛЯКІН Ілля Михайлович, 1911 р. н., уродженець с.Чорнолянкі Кадошинського р-ну Мордовської АРСР. Росіянин, б/п, неписьменний, одружений, червоноармієць. Арештований 08.06.1943 р. Засуджений 20.06.1943 р. ВТ 53 СД за ст.ст. 19, 193-12 "в" КК РРФСР до 10 р. ВТТ з ураженням у правах на 5 р. за ст. 58-10 ч.2 КК РРФСР. Реабілітований 12.11.1997 р. прокуратурою Черкаської обл.

КОМАР Іван Вікторович, 1911 р. н., уродженець с.Іванівка Драбівського р-ну. Українець, б/п, освіта 3 класи, одружений. До арешту був червоноармійцем. Арештований 20.11.1941 р. Засуджений 25.11. 1941 р. ВТ 38 Армії Південно-Західного фронту до розстрілу за ст. 16-54-1 КК УРСР. 01.12.1941 р. вирок приведений до виконання. Реабілітований 14.10.1999 р. прокурором Черкаської обл.

КОМАР Іван Сергійович, 1918 р.н., уродженець с. Шабельники, Золотоніського р-ну. Українець, б/п, освіта 7 класів, неодружений, мол. сержант 24 експлуатаційного залізничного полку. Арештований 19.12. 1942 р. Засуджений 02.01.1943 р. ВТ з/д ім. Молотова за ст.ст. 19, 58-1 "б",58-10 ч.2 КК РРФСР до розстрілу. 02.02.1943 р. Верховним Судом СРСР міра покарання змінена на 10 р. позбавлення волі з ураженням у правах на 5 р. 21.01.1994 р. ГУ по нагляду за виконанням законів у ВС реабілітований.

КОМАРОВА Євдокія Федорівна, 1888 р. н., уродженка м.Балашов Саратовської обл., мешканка м.Умань Черкаської обл. Росіянка, б/п, малописьменна, домогосподарка. Арештована 22.08.1944 р. Засуджена 19.09.1944 р. ВТ Київського ВО до 15 р. каторги за ст. 54-1. 18.02.1956 р. військовою колегією Верховного Суду справу припинено.

КОМАШКО Ілля Галактіонович, 1882 р. н., уродженець і мешканець с.М.Бурімка Чорнобаївського р-ну. Українець, б/п, малописьменний. До арешту працював чоботарем.

Арештований 02.12.1937 р. Засуджений 05.04.1939 р. виїзною сесією Полтавського обл. суду до 10 р. ВТТ за ст. 54-10 КК УРСР. Реабілітований 04.03.1992 р. прокурором Черкаської обл.

КОМІССАР Роман Петрович, 1908 р. н., уродженець с.Нестерівка Маньківського р-ну. Українець, б/п, освіта 7 класів, одружений. Арештований 31.10.1945 р. Засуджений 18.03.1946 р. ВТ Київського ВО до 3 р. ВТТ за ст. 54-1 КК УРСР. 07.07.1946 р. амністований. Реабілітований 01.04.1999 р. прокуратурою Черкаської обл.

КОМПАНІЄЦЬ Панасія Петрівна, 1910 р. н., уродженка і мешканка с.Лозівок Черкаського р-ну. Українка, б/п, освіта нижча, заміжня. До арешту була домогосподаркою. Арештована 06.07.1945 р. Засуджена 27-28.09.1945 р. ВТ військ НКВС Київської обл. до 10 р. за ст. 54-1 "а" КК УРСР. Реабілітована 30.06.1992 р. Верховним Судом УРСР.

КОМПАНІЄНКО Артем Олександрович, 1909 р.н., уродженець Васильківського р-ну Київської обл., мешканець с.Добра. Українець, б/п, малописьменний, одружений, без певних занять. Арештований 31.07.1947р. Засуджений 10.09.1947 р. ВТ військ МВС Київської обл. за ст. 54-8 КК УРСР до 25 р.ВТТ. 15.05.1956.р. ВТ Київського ВО вирок відмінено. 19.09.1956 р. УКДБ в Черкаській обл. справа закрита.

КОМПАНІЄЦЬ Антон Микитович, 1907 р. н., уродженець м.Чигирин. Українець, б/п, освіта 5 класів, одружений, сержант курсів командирів ланки 6 ОУТАП м. Сольянн Аз.РСР. 18.10.1942 р. арештований. 23.11.1942 р. ВТ Боннської армії за ст. 72 ч.2 КК Аз.РСР виправданий, справу закрито.

КОМПАНСЬКА Ганна Іванівна, 1902 р. н., уродженка с.Жванчик Мінковського р-ну Вінницької обл., мешканка м. Умань. Українка, б/п, освіта вища, заміжня. До арешту працювала вчителькою в школі м.Умань. Арештована 19.04.1944 р. Засуджена 22.08.1944 р. ВТ військ НКВС Українського ВО до ВМП за ст.54-1 "а" КК УРСР. Вирок виконаний в м. Києві 05.01.1945 р.Реабілітована 13.12.1991р. прокуратурою Черкаської обл.

КОМПАНЧЕНКО Артем Олександрович, 1909 р.н., уродженець с.Водарівка Васильківського р-ну Київської обл., мешканець с. Добра, Маньківського р-ну. Українець, б/п, неписьменний, одружений, кухар на ст. Яроватка Уманського р-ну. Арештований 07.08.1947 р. Засуджений 10.10.1947 р. ВТ військ МВС Київської обл. за ст. 54-8 КК УРСР до 25 р. ВТТ з конфіскацією майна і пораженням у правах на 5 р. 17.05.1956 р. ВТ Київського ВО вирок відмінено. 19.09.1956 р. УКДБ в Черкаській обл. справа закрита.

КОНДРАТЕНКО (ГЛИНЯНИЙ) Мойсей Митрофанович, 1890 р.н., уродженець і мешканець с.Носачів Смілянського р-ну. Українець, б/п, малописьменний, одружений. До арешту працював у колгоспі. Арештований 26.03.1938 р. Засуджений 14.06.1938 р. Київським обл. судом до 1 р. 6 міс. за ст. 54-12. Реабілітований 02.12.1992 р. прокуратурою Черкаської обл.

КОНДРАТЕНКО Степан Корнійович, 1916 р. н., уродженець с.Жовнине Чорнобаївського р-ну Черкаської обл. Українець, б/п, малописьменний, одружений, червоноармієць 12 батальону аеродромного обслуговування. Арештований 30.10.1943 р. 23.12.1943 р. ВТ 19 Армії засуджений за ст. ст. 58-10 ч.2, 58-11 на 10 р. позбавлення волі у ВТТ з пораженням у правах на 5 р. 21.09.1965 р. ВТ Ленінградського ВО реабілітований.

КОНДРАТЮК Іван Кирилович, 1918 р. н., уродженець і мешканець с.Честнопіль Тальнівського р-ну. Українець, б/п, освіта 4 класи, одружений, колгоспник. Арештований 05.07.1951 р. Засуджений 21.11.1951 р. ВТ Київського ВО до 15 р. за ст. 54-1 КК УРСР. Помер у с.Сосьва Серовського р-ну Свердловської обл. Реабілітований 01.10. 1999 р. прокуратоюЧеркаської обл.

КОНДРАТЮК Михайло Савович, 1906 р. н., уродженець і мешканець с. Паланка Уманського р-ну Черкаської обл. Українець, б/п, освіта нижча, одружений. До арешту працював у кравецькій майстерні. Арештований 27 липня 1946 р. Засуджений 19 жовтня 1946 р. ВТ 5 гвардійської артилерійської Сталінградської Червонопрапорної дивізії за ст. 54-1 "б" КК УРСР до 3 р. Реабілітований 29 листопада 1999 р. прокуратурою Черкаської обл.

КОННИК Дмитро Петрович, 1916 р.н., уродженець с.Антипівка Золотоніського р-ну. Українець, б/п, освіта середня, одружений, помічник командира автороти 56 Армії. А рештований 24.08.1942 р. Засуджений 26.08.1942 р. ВТ військ 56 Армії за ст. 58-10 ч.2

КК РРФСР до ВМП — розстрілу. Вирок приведено до виконання 27.08.1942 р. Реабілітований 03.12.1991 р. ВТ СКВО.

КОНОВАЛОВ Федот Федотович, 1920 р. н., уродженець с.Петрівка Олександрівського р-ну Донецької обл., мешканець м. Черкаси. Росіянин, б/п, освіта нижча, неодружений. До арешту працював учнем-бляхарем . Арештований 26.06.1937 р. Засуджений 03.10.1937 р. спец. колегією Київського обл. суду до 6 р. за ст.54-10 КК УРСР. 10.02.1960 р. судовою колегією з кримінальних справ Верховного суду СРСР вирок скасовано.

КОНОНЕНКО Олексій Кирилович, 1927 р.н., уродженець с.Межиріч Канівського р-ну. Українець, б/п, освіта 6 класів, неодружений, червонофлотець Північного флоту. Арештований 24.09.1946 р. Засуджений 29-30.11.1946 р. ВТ Північного флоту до 3 р. ВТТ з пораженням у правах на 2 р. за ст. 58-10 ч.1 КК РРФСР. Реабілітований 31.05.1994 р. відділом військової прокуратури Центрального регіону України.

КОНОНЕНКО Федір Наумович, 1919 р. н., уродженець с.Велика Бурімка Чорнобаївського р-ну. Українець, б/п, освіта нижча, неодружений, червоноармієць 208 стрілецького полку 187 СД. Арештований 03.07.1942 р. Засуджений 24.07.1942 р. ВТ 187 стрілецької дивізії за ст. 58-10 КК РРФСР до 10 р. ВТТ з пораженням у правах на 5 р. 24.03. 1989 р. ВТ Червонопрапорного Далекосхідного ВО вирок скасовано, справу закрито за відсутністю складу злочину.

КОНОПЛИЦЬКИЙ Антон Хомич, 1887 р. н., уродженець с.Вербівка Вінницької обл., мешканець м.Христинівка. Українець, б/п, малописьменний, одружений. До арешту працював у радгоспі с.Дубинка. Арештований 12.05.1944 р. Засуджений 18-19.11.1944 р. ВТ Черкаського гарнізону до 15 р. за ст. 54-1 "а" КК УРСР. 14.06.1990 р. визначенням ВТ Київського ВО вирок скасовано, справу припинено за відсутністю складу злочину.

КОНЯКІН Іван Михайлович, 1896 р. н., уродженець і мешканець с.Балаклея Смілянського р-ну. Українець, б/п, освіта 3 класи, одружений. До арешту працював майстром у паровозному депо. Арештований 26.01.1948 р. Засуджений 18.03.1948 р. ВТ Одеської залізниці до 5 р. за ст.ст. 54-1, 54-10 КК УРСР. Реабілітований 14.11.1994 р. прокуратурою Черкаської обл.

КОПЕЙКІН Назар Степанович, 1906 р. н., уродженець с.Кам'яний Брід Лисянського р-ну. Українець, б/п, освіта початкова, одружений, червоноармієць 14 стрілецької дивізії. Арештований 04.02. 1943 р. за ст. 58-10 КК УРСР. Засуджений 03.03.1943 р. ВТ 14 стрілецької дивізії до 10 р. позбавлення волі з пораженням у правах на 5 р. Реабілітований 22.03.1995 р. військовою прокуратурою Центрального регіону України.

КОПИЛ Андрій Єфремович, 1903 р. н., уродженець і мешканець с.Клименки Градизького р-ну Полтавської обл. Українець, б/п, освіта 4 класи, одружений. До арешту працював бригадиром у колгоспі "Більшовик". Арештований 17.11.1943 р. Засуджений 19.08.1944 р. ВТ НКВС Полтавської обл. до 10 р. ВТТ за ст. 54-2 КК УРСР. Реабілітований 18.11.1994 р. прокуратурою Черкаської обл..

КОПИТІН Олександр Васильович, 1903 р. н., уродженець м.Ромни Сумської обл., мешканець м.Богуслав Київської обл. Українець, б/п, освіта середня, одружений. До арешту працював ст. бухгалтером. Арештований 10 жовтня 1937 р. Засуджений 6-21 жовтня 1937 р. Київським обл. судом за ст.ст. 54-7, 54-11 КК УРСР до розстрілу. 9 серпня 1957 р. постановою президії Верховного Суду УРСР вирок відмінено.

КОПИЦЯ (КОПІЦА) Іван Павлович, 1876 р. н., уродженець Золотоніського р-ну Черкаської обл., мешканець м. Золотоноша. Українець, б/п, неписьменний, одружений, без певного роду занять. Арештований 15.10.1937 р. Засуджений 25.06.1939 р. Полтавським обл. судом за ст. 54-10 ч.1 КК УРСР до 5 р. ВТТ з пораженням у правах на 3 р. Реабілітований 27.10.1993 р. прокуратурою Черкаської обл.

КОПИЦЯ Іван Павлович, 1876 р.н., уродженець с.Бобровник Зіньківського р-ну Полтавської обл. Українець, б/п, освіта середня, одружений. без певних занять. Арештований 17.12.1937 р. Засуджений 25.06.1939 р. Полтавським обл. судом до 5 р. ВТТ за ст. 54-10 ч.1 КК УРСР. Реабілітований 10.07.1993 р. Генпрокурором України.

КОПІЙКА Андрій Петрович, 1905 р. н., уродженець і мешканець с.Вереміївка Чорнобаївського р-ну. Українець, б/п, малописьменний, неодружений, колгоспник. 12.02.1936 р.

арештований за ст. 54-10 КК УРСР. 14.03.1936 р. засуджений колегією Харківського обл. суду до 4 р. позбавлення волі. 11.05.1990 р. пленумом Верховного Суду УРСР реабілітований.

КОПІЙКА Василь Терентійович, 1910 р. н., уродженець і мешканець с.Копійчана Кам'янського р-ну. Українець, б/п, освіта 4 класи, одружений. До арешту працював завідуючим фермою у колгоспі. Арештований 13 квітня 1948 р. Засуджений 26 травня 1948 р. ВТ військ МВС Кіровоградської обл. до 20 р. позбавлення волі за ст. 54[1] "б" КК УРСР. 20 травня 1955 р. ВТ Київського ВО вирок скасовано, справу припинено, звільнений з-під варти.

КОПОТУН Михайло Борисович, 1918 р. н., уродженець с.Лазірці Канівського р-ну, мешканець м.Сміла. Українець, б/п, освіта вища, одружений. Арештований 02.03.1973 р. Засуджений 21.05.1973 р. Черкаським обл. судом до 3 р. за ст. 62 КК УРСР. Реабілітований 09.09.1991 р. прокурором Черкаської обл.

КОРАБАНЬ Олександр Дмитрович, 1918 р.н., уродженець ст.Драбів Драбівського р-ну Черкаської обл. Українець, б/п, одружений, неповна середня освіта, помічник начальника залізничної станції Драбів. Арештований 01.10.1943 р. за ст.ст. 54-1"а", 54-10 ч.2 КК УРСР. Засуджений 10.04.1944 р. ВТ Полтавського гарнізону до 20 р. позбавлення волі в ВТТ з ураженням у правах на 5 р. і конфіскацією майна. Реабілітований 15.01.1993 р. прокурором Черкаської обл.

КОРДУН Микола Васильович, 1899 р. н., уродженець с.Хабне Київської обл., мешканець м.Умань. Українець, б/п, освіта вища, одружений. До арешту працював головою райвиконкому Уманського р-ну. Арештований 26 липня 1937 р. Засуджений 14 жовтня 1937 р. Верховним Судом СРСР за ст.ст. 54-7, 54-8, 54-11 КК УРСР до розстрілу. Реабілітований 28 квітня 1989 р. прокуратурою Черкаської обл.

КОРЕНЮК Евтроній Юрійович, 1891 р.н., уродженець і мешканець с.Терешки Шполянського р-ну Черкаської обл. Українець, б/п, освіта 4 класи, одружений, працював на своєму господарстві. Арештований 25.10.1930 р. Засуджений 22.11.1930 р. судовою Трійкою при колегії ДПУ УРСР до розстрілу за ст. 54-11 КК УРСР. Реабілітований 07.12.1995 р. першим заступником прокурора у Черкаській обл.

КОРЕНЮК Юхим Якович, 1908 р.н., уродженець с. Ботвинівка Христинівського р-ну Черкаської обл. Українець, б/п, освіта 7 класів, одружений, помічник командира взводу 144 стрілецького полку 28 стрілецької дивізії. Арештований 20.11.1942 р. Засуджений 28.11.1942 р. ВТ 28 СД за ст. 58-10 ч.2 КК РРФСР до 10 р. позбавлення волі ВТТ з поражнням у правах 5 р. Реабілітований 31.05.1994 р. військовим прокурором Центрального регіону України.

КОРЕЦЬ Петро Харитонович, 1921 р. н., уродженець с.Вороне Жашківського р-ну, мешканець с.Соколівка Жашківського р-ну. Українець, б/п, освіта середня, одружений. До арешту працював механіком Соколівської МТС. Арештований 12.12.1950 р. Засуджений 04.10.1952 р. ВТ Київського ВО до 25 р. ВТТ з ураженням у правах на 5 р. за ст. 54-1 "б" КК УРСР. 19.12.1956 р. військовою колегією Верховного Суду СРСР вирок скасовано, справу припинено.

КОРЕЦЬКИЙ Петро Іванович, 1907 р. н., уродженець і мешканець с.Вергуни Черкаського р-ну. Українець, б/п, освіта нижча, одружений. Арештований 05.05.1945 р. Засуджений 20.08.1945 р. ВТ Київського гарнізону до 20 р. за ст. 54-1 "б" КК УРСР. Реабілітований 04.03.1999 р. прокуратурою Черкаської обл.

КОРЖ Омелян Павлович, 1910 р. н., уродженець с.Копачі Чорнобильського р-ну. Українець, б/п, освіта 2 класи, одружений. До арешту був командиром відділення кабельного взводу 417 БАО. Арештований 14.01.1941 р. Засуджений 18.09.1941 р. ВТ Полтавського гарнізону до 10 р. за ст. 54-1 КК УРСР. 07.06.1947 р. визначенням Верховного Суду строк змінений на 5 р. Помер у Івдельтаборі 30.12. 1941 р. Реабілітований 22.11.1999 р. прокурором Черкаської обл.

КОРИНЮК Олександр Аверьянович, 1883 р. н., уродженець і мешканець с.Старі Бабани Уманського р-ну Черкаської обл. Українець, б/п, малописьменний, одружений. До арешту працював у колгоспі. Арештований 09.07.1941 р. Засуджений 29.07.1941 ВТ військ НКВС Харківської обл. до 10 р. за ст. 54-10 КК УРСР. Реабілітований 26.03. 1992 р. прокуратурою України.

КОРІННИЙ Прокіп Федорович, 1881 р. н., уродженець с.Томашівка Уманського р-ну. Українець, б/п, малописьменний, одружений, хлібороб. 18.10.1930 р. арештований за ст. 54-10 КК УРСР. 26.01.1931 р. Уманським райсудом засуджений до 5 р. ув'язнення. 13.04. 1994 р. прокурором Черкаської обл. реабілітований.

КОРІННОЙ Яків Йонович, 1889 р. н., уродженець і мешканець с.Томашівка Уманського р-ну. Українець, б/п, малописьменний, одружений, хлібороб. Арештований 16.10.1930 р. Засуджений 24.02. 1931 р. народним судом об'єднаної ділянки Уманського округу за ст. 54-10 КК УРСР до 3 р. ВТТ. Реабілітований 02.11.1993 р. прокуратурою Черкаської обл.

КОРІНЬКО Ілля Денисович, 1910 р. н., уродженець і мешканець селища Унчуга Крупського р-ну Мінської обл. Білорус, б/п, освіта нижча, одружений, червоноармієць 8 окремого батальйону. Арештований 18 листопада 1941 р. Засуджений 29 листопада 1941 р. ВТ Харківського ВО за ст.ст. 58-1 "б", 19-58-1 "б" КК РРФСР до ВМП. Вирок виконано 3 грудня 1941 р. Реабілітований 10 січня 1990 р. військовою колегією Верховного Суду УРСР.

КОРКУЛЕНКО Никифор Іванович, 1898 р. н., уродженець с.Петрушки Корсунь-Шевченківського р-ну, мешканець м.Миколаїв. Українець, б/п, освіта 4 класи, одружений. До арешту працював кочегаром буксиру СП-5. Арештований 02.06.1942 р. Засуджений 17.06.1942 р. ВТ головної бази ЧФ до 4 р. за ст. 54-10 ч.2 КК УРСР. Реабілітований 26.09.1989 р. ВТ ЧФ.

КОРКЮЦЬ Іван Петрович, 1913 р. н., уродженець с.Худоліївка Чигиринського р-ну. Українець, б/п, освіта 2 класи, неодружений. До арешту був червоноармійцем 135 СП Північного флоту. Арештований 23.07.1942 р. Засуджений 08.08.1942 р. ВТ Північного оборонного району до розстрілу за ст.ст. 58-10 ч.2, 19-58-1 "б" КК РРФСР. Вирок приведений до виконання 13.08.1942 р. Реабілітований 30.11.1992 р. ВТ Північного флоту.

КОРНІЄНКО Олександр Данилович, 1885 р. н., уродженець і мешканець с.Підставки Золотоніського р-ну Черкаської обл. Українець, б/п, освіта нижча, одружений. До арешту був хліборобом. Арештований 8 березня 1929 р. Засуджений 27 червня 1929 р. надзвичайною сесією Шевченківського окружного суду до 3 р. позбавлення волі за ст.54[10] КК УРСР. Реабілітований 27 листопада 1991 р. прокуратурою Черкаської обл.

КОРНІЄНКО Семен Данилович, 1895 р. н., уродженець і мешканець с.Підставки Золотоніського р-ну Черкаської обл. Українець, б/п, освіта нижча, одружений. До арешту був хліборобом. Арештований 8 березня 1929 р. Засуджений 27 червня 1929 р. надзвичайною сесією Шевченківського окружного суду до 6 р. позбавлення волі за ст.54[10] КК УРСР. Реабілітований 27 листопада 1991 р. прокуратурою Черкаської обл.

КОРОБАНЬ Ніна Павлівна, 1925 р.н., уродженка м. Умань Українка, безпартійна, 1 курс інституту, незаміжня, червоноармієць 9 відділення запасного полку зв'язку. Арештована 26.05.1945 р. Засуджена 29.08.1945 р. ВТ Київського ВО до 8 р. позбавлення волі з пораженням у правах на 3 р. за ст.ст. 54-2, 54-10, 54-11 КК УРСР. Реабілітована 29.01. 1993 р. прокурором Черкаської обл.

КОРОБЕЙНИКОВ Михайло Андрійович, 1923 р. н., уродженець і мешканець с.Дворець Очерського р-ну Молотовської обл. Росіянин, б/п, освіта 7 класів, неодружений. До арешту був червоноармійцем 1257 СП. Арештований13.07.1942 р. Засуджений 30.07.1942 р. ВТ 379 дивізії до розстрілу за ст. 19-58-1 КК РРФСР. 10.08.1943 р. визначенням військової колегії Верховного суду СРСР розстріл замінений на 10 р. Реабілітований 26.03.1992 р. головою військової прокуратури м. Москва.

КОРОБКО Василь Олексійович, 1925 р. н., уродженець с.Панське Золотоніського р-ну. Українець, б/п, освіта 7 класів, неодружений. До арешту був червоноармійцем. Арештований 14 березня 1946 р. Засуджений 31 червня 1946 р. ВТ Закавказького ВО до 8 р. ВТТ за ст.ст. 58[10], 58[11], 87 КК РРФСР. Реабілітований 20 вересня 1996 р. прокуратурою Черкаської обл.

КОРОБОЧКА Петро Ігнатович, 1876 р.н., уродженець с.Гельмязів Золотоніського р-ну. Українець, б/п, письменний, одружений, хлібороб. Арештований 15.12.1937 р. за ст. 54-10. Засуджений 14.04. 1938 р. Полтавським обл. судом до 6 р. позбавлення волі. Реабілітований 10.07.1993 р. Генпрокурором України.

КОРОБЧЕНКО Павло Іванович, 1918 р.н., уродженець с. Мала Яблунівка Смілянського р-ну Черкаської обл. Українець, безпартійний, освіта 3 класи, неодружений, червоноармієць. Арештований 06.02. 1945 р. Засуджений 09.03.1945 р. ВТ залізничних військ Приморської Армії за ст. 58-10 ч.2 КК РРФСР до 10 р. позбавлення волі ВТТ з пораженням у правах на 5 р. Помер 17.08.1947 р. Реабілітований 30.05.1994 р. військовою прокуратурою Центрального регіону України.

КОРОВІНА Любов Григорівна, 1917 р. н., уродженка с.Байбузи Черкаського р-ну, мешканка м.Черкаси. Українка, б/п, освіта середня, заміжня, розсильна курортного управління. 13.06.1944 р. арештована за ст.54-1"а" КК УРСР. 05.07.1944 р. ВТ Черкаського гарнізону засуджена за ст. 2 Указу Президії Верховної Ради СРСР до 20 р. каторжних робіт з пораженням у правах на 5 р. Міру покарання відбувала у м.Магадан. 27.01.1956 р. звільнена. 29.05.1965 р. судовою колегією з кримінальних справ Верховного Суду УРСР реабілітована.

КОРОЛЬ Іван Якович, 1926 р.н., уродженець с. Княжики, Монастирищенського р-ну Черкаської області. Українець, б/п, освіта 7 класів, неодружений, червоноармієць 6 робітничої трофейної бригади. Арештований 12.12.1946 р. Засуджений 20.04.1947 р. ВТ СВА пров. Бранденбург за ст. 59-1 "б" КК РРФСР до 10 р. позбавлення волі. Реабілітований 13.10.1997 р. прокурором Черкаської обл.

КОРОЛЬ Михайло Романович, 1913 р.н., уродженець с.Козацьке Звенигородського р-ну. Українець, б/п, одружений, вчитель у с.Козацьке. Арештований 27.02.1944 р. Засуджений 27.09.1944 р. ВТ військ НКВС Київської обл. до 20 р. позбавлення волі ВТТ з пораженням у правах на 5 р. і конфіскацією майна за ст.ст. 54-1 "а", 54-11 КК РРФСР. Постановою військової колегії ВС СРСР від 17.10.1947 р. покарання було знижене до 10 р. ВТТ. Реабілітований 20.07.1992 р. прокурором Черкаської обл.

КОРОЛЬ Юхим Єлисейович, 1906 р.н., уродженець с.Коритня Монастирищенського р-ну. Українець, б/п, малописьменний, одружений. До арешту був червоноармійцем 3 польової дільниці Калінінського фронту. Арештований 18 серпня 1942 року. Засуджений 6 вересня 1942 р. ВТ Калінінського фронту до розстрілу за ст.ст. 19-58[8], 19-58[16], 58[10] ч.2 КК РРФСР. Реабілітований 31 жовтня 1996 р. прокуратурою Черкаської обл.

КОРОТЕНКО Юхим Максимович, 1904 р. н., уродженець с.Глушки Корсунь-Шевченківського р-ну, мешканець м.Канів, б/п, освіта нижча, одружений. До арешту працював головою Канівської райспоживспілки. Арештований 27.11.1937 р Засуджений 10.04.1938 р. ВК ВС СРСР до розстрілу за ст.ст. 54-7, 54-8, 54-11 КК УРСР. Вирок приведений до виконання 10.04.1938 р. в м.Києві. Реабілітований 10.08.1957 р. ВК Верховного Суду СРСР.

КОРОТУН Савелій Якович, 1914 р.н., уродженець с. Березняки Черкаського р-ну Черкаської обл. Українець, б/п освіта 3 класи, одружений, колгоспник с. Березняки. Арештований 22.02.1947р. Засуджений 24-25.05.1948 р. ВТ Київського гарнізону до 25 р. позбавлення волі за ст. 54-1 "а" КК УРСР. Згодом покарання зменшено до 7 р. позбавлення волі. Реабілітований 28.09.1999 р. прокурором Черкаської обл.

КОРСУНСЬКИЙ Семен Юхимович, 1919 р. н., уродженець м.Черкаси. Єврей, член ВЛКСМ, освіта середня, неодружений, червоноармієць. Арештований 12.04.1943 р. Засуджений 14.04.1943 р. ВТ 9 повітряно-десантної дивізії за ст. 58-10 ч.2 КК РРФСР до 10 р. ВТТ з пораженням у правах на 5 р. Ухвалою військової колегії Верховного Суду СРСР від 04.03.1947 р. строк знижено до 4 р. ВТТ. 13.01.1983 р. постановою пленуму Верховного Суду СРСР вирок і ухвала скасовані, справу закрито за відсутністю складу злочину.

КОРЧЕМАХА Георгій Михайлович, 1921 р. н., уродженець с.Гречківка Смілянського р-ну Черкаської обл. Українець, б/п, освіта середня, одружений. До арешту був старшиною батареї 467 гвардійського артполку 12 окремої гвардійської стрілецької бригади. Арештований 3 листопада 1947 р. Засуджений 7 січня 1948 р ВТ 20 гвардійського стрілецького корпусу за ст. 54-1 "б" КК УРСР до 25 р. ВТТ. Реабілітований 12 жовтня 1999 р. прокуратурою Черкаської обл.

КОРЧЕХА Терентій Йосипович, 1910 р. н., уродженець і мешканець с.Нечаївка Черкаського р-ну. Українець, б/п, освіта незакінчена середня, одружений. До арешту працював бухгалтером. Арештований 09.01.1944 р. Засуджений 05.04.1944 р. ВТ Черкаського гарнізону

до 10 р. за ст. 54-1"б" КК УРСР . Визначенням ВТ Київського ВО від 01.03. 1960 р. вирок скасовано, справу припинено.

КОРЧОХА Петро Йосипович, 1909 р.н., уродженець с.Нечаївка, Черкаського р-ну. Українець, б/п, початкова освіта, одружений, колгоспник. Арештований 18.08.1941 р. Засуджений 24.08.1941 р. ВТ 212 СД Південно-Західного фронту до розстрілу за ст.16-54-8 КК УРСР. Вирок приведено до виконання 28.08.1941 р. 12.04.1990 р. постановою Черкаського обл. суду вирок скасовано, справу закрито за відсутністю складу злочину.

КОРШАК Дмитро Гаврилович, 1893 р. н., уродженець і мешканець м.Городище Черкаської обл. Українець, б/п, малописьменний, одружений, різноробітник МТС. 21.11.1935 р. арештований. 29.04.1936 р. спец. колегією Київського обл. суду засуджений за ст. 54-10 ч.1 КК УРСР на 5 р. позбавлення волі у ВТТ. 29.11.1991 р. прокурором Черкаської обл. реабілітований.

КОРШАК Никифір Федорович, 1909 р. н., уродженець Драбівського р-ну. Українець, б/п, освіта 2 класи, одружений. До арешту був військовослужбовцем. Арештований 14.10.1942 р. Засуджений 05.12.1942 р. ВТ 34 ЗСБ Московського ВО до 8 р. за ст. 58-10 ч.2. Реабілітований 09.01.1998 р. прокуратурою Черкаської обл.

КОРШЕНКО Ганна Кирилівна, 1934 р. н., уродженка м.Жданов Донецької обл., мешканка м.Чигирин Черкаської обл. Українка, б/п, освіта 7 класів, незаміжня, без певного роду діяльності. Арештована 11.04.1957 р. за ст. 54-10 ч.1 КК УРСР. 25.07.1958 р. Черкаський обл. суд від примусового лікування звільнив, передав під опіку матері та під нагляд районного психіатра.

КОРШУНОВ Федір Петрович, 1911 р. н., уродженець с.Байборово Трубачовського р-ну Брянської обл., мешканець селища Ватутіне Звенигородського р-ну. Росіянин, б/п, освіта 3 класи, одружений, скляр будівельного управління №2. Арештований 25.12.51 р. Засуджений 05.02. 1952 р. Київським обл. судом за ст.ст. 54-10 ч.2, 54-11 КК УРСР до 25 р. позбавлення волі з пораженням у правах на 5 р. 25.05.1995 р. Верховним Судом УРСР строк знижений до 8 р. ВТТ. Постановою пленуму Верховного Суду УРСР від 01.06.1990 р. вирок скасовано, справу закрито.

КОРШУНОВА Олена Микитівна, 1912 р. н., уродженка с.Байборово Трубачовського р-ну Брянської обл., мешканка селища Ватутіне Звенигородського р-ну. Росіянка, безпартійна, освіта 3 класи, одружена, домогосподарка. Арештована 25.12.1951 р. Засуджена 05.02.1952 р. Київським обл. судом за ст.ст. 54-10, 54-11 КК УРСР до 25 р. ВТТ з пораженням у правах на 5 р. 25.05.1955 р. Верховним Судом УРСР міру покарання знижено до 8 р. ВТТ. Постановою пленуму Верховного Суду УРСР від 01.06.1990 р. вирок скасовано, справу закрито.

КОРЯГІН Василь Полікарпович, 1897 р. н., уродженець с.Тимошкіно Іванівської обл., мешканець с.Кузьмина Гребля Христинівського р-ну Черкаської обл. Росіянин, б/п, освіта вища, одружений. До арешту працював директором МТС. Арештований 01.08.1937 р. Засуджений 14.10.1937 р. Верховним Судом СРСР до 15 р. за ст.ст. 54-7, 54-11. 19.11.1955 р. Верховним Судом СРСР вирок скасовано, справу припинено, з-під варти звільнений.

КОРЯКІН Потап Сафронович, 1892 р. н., уродженець і мешканець с. М.Яблунівка Смілянського р-ну. Українець, б/п, освіта нижча, одружений. До арешту працював будівельним майстром на ст. ім.Т.Шевченка. Арештований 29.04.1944 р. ТВ НКДБ Одеської залізниці за ст. 54-3 КК УРСР. 07.07.1944 р. ВТ Одеської залізниці по суду виправданий, з-під варти звільнений.

КОС'ЯНЕНКО Василь Трохимович, 1885 р.н., уродженець с.Малі Канівці Чорнобаївського р-ну. Українець, б/п, початкова освіта, одружений, колгоспник колгоспу "Шлях Ілліча". Арештований 28.11. 1937 р. за ст. 54-10. Засуджений 09.04.1939 р. Полтавським обл. судом до 7 р. ВТТ. Реабілітований 03.08.1993 р. Генпрокурором України.

КОСАР Стах Стахович, 1921 р. н., уродженець і мешканець с.Роги Маньківського р-ну. Українець, б/п, освіта 4 класи, одружений. До арешту був військовослужбовцем. Арештований 25.06.1944 р. Засуджений 29.08.1944 р. ВТ 61 Армії до 10 р. ВТТ за ст. 58-1 "б" КК РРФСР. Реабілітований 20.10.1999 р. Генпрокуратурою України.

КОСЕНКО Семен Федотович, 1919 р. н., уродженець і мешканець с.Вільховець Звенигородського р-ну. Українець, б/п, освіта нижча, неодружений. До арешту був учнем

слюсаря у Вільхівецькому радгоспі. Арештований 23.09.1936 р. Засуджений 10.10.1936 р. Київським обл. судом до 3 р. за ст. 54-10 КК УРСР. Реабілітований 23.11.1991 р. прокуратурою Черкаської обл.

КОСЕНКО Сергій Никонович, 1920 р. н. уродженець і мешканець с.Гереженівка Уманського р-ну. Українець, б/п, освіта незакінчена вища, неодружений. До арешту служив у 16 танковій бригаді. Арештований 02.01.1943 р. за ст. 58-10 ч.2 КК РРФСР. Виправданий ВТ 2 танкової армії.

КОСЕНКО Сергій Титович, 1906 р. н., уродженець с.Владиславчик Монастирищенського р-ну. Українець, б/п, освіта нижча, одружений, 88 окремий полк зв'язку. Арештований 13.05.1942 р. Засуджений 03.06.1942 р. ВТ Карелії за ст. 54-10 ч.2 КК УРСР до ВМП – розстрілу. Вирок виконано 18.06.1942 р. Реабілітований 13.10.1989 р. ВТ Київського ВО.

КОСЕНКО Яків Спиридонович, 1905 р. н., уродженець с.Лузанівка Кам'янського р-ну. Українець, член ВКП(б), освіта нижча, одружений. До арешту був червоноармійцем 486 СП. Арештований 04.04.1942 р. Засуджений 12.04.1942 р. ВТ 177 СД до розстрілу за ст. 58-10 ч.2 КК РРФСР. Вирок приведений до виконання 14.04.1942 р. Реабілітований 28.09.1992 р. військовою прокуратурою Московського ВО.

КОСИНОГА Тимофій Якович, 1880 р. н., уродженець і мешканець с.Кузьмина Гребля Христинівського р-ну. Українець, б/п, письменний, одружений, хлібороб. 23.10.1930 р. арештований за ст. 54-10 КК УРСР. 14.03.1931 р. засуджений Уманським райсудом до 3 р. ув'язнення. 04.04.1993 р. прокурором Черкаської обл. реабілітований.

КОСИНСЬКИЙ Тимофій Григорович, 1893 р. н., уродженець м.Козятин Київської обл., мешканець м.Сміла. Поляк, б/п, освіта нижча. До арешту працював на ст.ім.Постишева Одеської залізниці. Арештований 18.10.1937 р. Засуджений 13.04.1938 р. виїзною сесією військової колегії Верховного Суду СРСР до розстрілу за ст.ст. 54-8, 54-11. Вирок приведений до виконання 13.04.1938 р. в м.Києві. 15.09.1961 р. військовою колегією Верховного Суду СРСР вирок скасовано, справу припинено за відсутністю складу злочину.

КОСНІКОВ Кузьма Михайлович, 1892 р. н., уродженець с. Тупічічі Гродненської губернії. мешканець с. Бойківщина Драбівського р-ну. Білорус, б/п, освіта нижча, одружений. Арештований 29.12.1937 р. Засуджений 02.09.1938 р. спец. колегією Полтавського обл. суду за ст. 54-10 ч.1 КК УРСР до 6 р. позбавлення волі з пораженням у правах на 3 р. 04.04.1989 р. судовою колегією з кримінальних справ Верховного Суду УРСР вирок скасовано, справу закрито за відсутністю складу злочину.

КОСОБЛИК Зоть Тихонович, 1891 р.н., уродженець с.Колодисте Тальнівського р-ну. Українець, б/п, початкова освіта, одружений, одноосібне господарство. Арештований 28.07.1937 р. Засуджений 07.10.1937 р. спец. колегією Київського обл. суду до 4 р. ВТТ з пораженням у правах на 3 р. за ст. 54-10 ч.1 КК УРСР. Реабілітований 23.01.1990 р. постановою судової колегії ВС УРСР. Справу закрито за відсутністю складу злочину.

КОСОБЛИК Лука Микитович, 1880 р.н., уродженець с.Колодисте Тальнівського р-ну. Українець, б/п, початкова освіта, одружений, працівник Звенигородського лісгоспу. Арештований 28.07. 1937 р. Засуджений 07.10.1937 р. спец. колегією Київського обл. суду до 4 р. ВТТ з пораженням у правах на 3 р. за ст. 54-10 ч.1 КК УРСР. Реабілітований 23.01.1990 р. постановою судової колегії ВС УРСР. Справу закрито за відсутністю складу злочину.

КОСОВЕЦЬ Іван Юхимович, 1910 р.н., уродженець і мешканець с.Богдани Золотоніського р-ну. Українець, б/п, письменний, одружений, тесляр колгоспу "Нове життя". Арештований 10.09.1948 р. Засуджений 27.10.1948 р. ВТ Полтавського гарнізону за ст. 54-1 "б" КК УРСР до 20 р. ВТТ з пораженням у правах на 5 р. з конфіскацією майна. 13.08.1955 р. військова колегія Верховного Суду УРСР знизила строк покарання до 7 р. ВТТ. Реабілітований 12.01.1998 р. прокуратурою Черкаської обл.

КОСТЕНКО Володимир Васильович, 1862 р. н., уродженець с.Сигнаївка Шполянського р-ну, мешканець с.Станіславчик Шполянського р-ну. Українець, б/п, письменний, одружений, священик. 10.09.1929 р. арештований за ст. 54-10 КК УРСР. 10.04.1929 р. надзвичайною сесією Шевченківського окружного суду засуджений на 5 р. позбавлення волі. 17.02.1994 р. прокурором Черкаської обл. реабілітований.

КОСТЕНКО Ілля Трохимович, 1898 р.н., уродженець Чорнобаївського р-ну Черкаської обл. Українець, неписьменний, б/п, одноосібник. Арештований 25.03.1944 р. Засуджений 10.10.1944 р. ВТ військ НКВС Полтавської обл. до 15 р. позбавлення волі з позбавленням у правах на 5 р. і конфіскацією майна за ст. 54-1"а". 18.07.1956 р. ВТ Київського ВО скасував вирок від 10.10.1944 р. Справу припинено за недоведеністю злочину, з-під варти звільнено.

КОСТЕНКО Йосип Кирилович, 1898 р.н., уродженець с.Пастирське Смілянського р-ну Черкаської обл. Українець, б/п, освіта 2 класи, одружений, колгоспник. Арештований 25.10.1947 р. за ст.ст. 54-10 ч.2, 54-10 ч.1 КК УРСР. Засуджений 27.01.1948 р. Кіровоградським обл. судом до 7 р. позбавлення волі у ВТТ з позбавленням у правах на 3 р. за ст. 54-10 ч.2 КК УРСР. Реабілітований 31.07.1993 р. в.о. прокурора Черкаської обл.

КОСТЕНКО Кузьма Федорович, 1924 р.н., уродженець Канівського р-ну. Українець, б/п, освіта 5 класів, неодружений, рядовий Окремого розвідувального дивізіону 1 гвардійського кавалерійського корпусу. Арештований 18.12.1944 р. Засуджений 10.01.1945 р. ВТ 4 Українського фронту до 15 р. позбавлення волі у ВТТ з позбавленням у правах на 5 р. і конфіскацією майна за ст. 58-1 "б". 07.07.1956 р. ВК ВС СРСР звільнений з-під варти, вирок скасовано за відсутністю складу злочину.

КОСТЕНКО Микола Микитович, 1914 р. н., уродженець с.Лебедин Шполянського р-ну. Українець, б/п, освіта 4 класи, неодружений. До арешту був червоноармійцем 2 батальйону прикордонних військ НКВС. Арештований 06.09.1942 р. Засуджений 27.09.1942 р. ВТ 7 ОА до 8 р. за ст. 58-10 ч.2 КК РРФСР. Реабілітований 04.07.1994 р. військовою прокуратурою Центрального регіону України.

КОСТЕНКО Семен Федорович, 1904 р. н., уродженець с.Беркозівка Канівського р-ну Черкаської обл. Українець, б/п, освіта 2 класи, одружений. До арешту був червоноармійцем. Арештований 26.07.1942 р. Засуджений 04.08.1942 р. ВТ 64 Армії до 10 р. за ст. 58-10 ч.2 КК РРФСР. Реабілітований 20.11.1991 р. ВТ Північно-Кавказького ВО.

КОСТЕНКО Федір Євменович, 1911 р. н., уродженець і мешканець смт.Лисянка Черкаської обл. Українець, б/п, письменний, одружений. До арешту працював у колгоспі. Арештований12.05.1947 р. Засуджений 24.06.1947 р. Кіровоградським обл. судом до 10 р. за ст.54-10 ч.1 КК УРСР. Реабілітований 23.03.1993 р. прокурором Черкаської обл.

КОСТЕНКО Яків Петрович, 1921 р.н., уродженець с. Криві Коліна Тальнівського р-ну Черкаської обл. Українець, б/п, початкова освіта, одружений, колгоспник. Арештований 01.10.1946 р. Засуджений 31.01.1947 р. ВТ Полтавського військового гарнізону до 10 р. позбавлення волі у ВТТ з позбавленням у правах на 5 р. за ст.58-1 "б" КК УРСР. Реабілітований 12.09.1996 р. прокурором Черкаської обл.

КОСТЕРЯ Семен Микитович, 1919 р. н., уродженець с.Григорівка Канівського р-ну, мешканець с.Бобриця Канівського р-ну. Українець, б/п, неодружений, студент Бобрицького агротехнікуму. Арештований 15.12.1936 р. 29.03.1937 р. засуджений спец. колегією Київського обл. суду в м.Києві за ст. 54-10 ч.1 до позбавлення волі на 3 р. 17.06.1994 р. реабілітований прокурором Черкаської обл.

КОСТОГРИЗ Федір Остапович, 1899 р. н., уродженець с.Мицалівка Золотоніського р-ну. Українець, б/п, освіта 4 класи, одружений, селянин. Арештований 07.07.1941 р. Засуджений 10.11.1941 р. виїзною сесією Верховного суду Татарської АРСР до 10 р. за ст. 54-10 ч.1 КК УРСР. Реабілітований 17.06.1994 р. прокуратурою Черкаської обл.

КОСТОЧКА Ілля Олександрович, 1916 р. н., уродженець м.Ізюм Харківської обл., мешканець м.Золотоноша. Українець, б/п, освіта середня, одружений. До арешту працював вчителем у Золотоніській техшколі. Арештований 17.09.1949 р. Засуджений 28.10.1949 р. ВТ військ МВС Полтавської обл. до 10 р. за ст. 54-1"а" КК УРСР. Реабілітований 15.05.1998 р. прокуратурою Черкаської обл.

КОСТРУБА Дем'ян Антонович, 1896 р. н., уродженець і мешканець с.Вороне Жашківського р-ну. Українець, б/п, освіта нижча, одружений. До арешту працював на цукровому заводі. Арештований 06.11.1936 р. Засуджений 05.03.1937 р. спец. колегією Київського обл. суду до 5 р. за ст. 54-10 ч.1 КК УРСР. Вирок скасовано 20.04.1990 р. Верховним Судом УРСР.

КОСТРУБА Іван Філонович, 1895 р. н., уродженець і мешканець с.Вороне Жашківського р-ну. Українець, б/п, освіта нижча, одружений. Арештований 03.12.1936 р. Засуджений 05.02.1937 р. спец. колегією Київського обл. суду до 2 р. за ст. 54-12 КК УРСР. Вирок скасовано 20.04.1990 р. Верховним Судом УРСР.

КОСТРУБЕЙ Семен Варфоломійович, 1904 р.н., уродженець с.Дубова Уманського р-ну. Українець, б/п, освіта 2 класи, одружений, військовий. Арештований 23.12.1944 р. за ст.ст. 58-1"а", 58-10 ч.2 КК УРСР. 07.02.1945 р. справу закрито у зв'язку зі смертю обвинуваченого. Реабілітований 24.04.1996 р. прокуратурою Черкаської обл.

КОСТЮК Василь Гаврилович, 1904 р. н., уродженець і мешканець с.Прохорівка Канівського р-ну. Українець, б/п, письменний, одружений. До арешту працював різноробітником в колгоспі. Арештований 3 жовтня 1949 р. Засуджений 21 грудня 1949 р. ВТ Полтавського гарнізону за ст. 54-1"б" КК УРСР до 20 р. позбавлення волі з ураженням у правах на 5 р. і конфіскацією майна. Реабілітований 31 липня 1997 р. прокуратурою Черкаської обл.

КОСТЮК Володимир Семенович, 1897 р. н., уродженець і мешканець с.Росішки Христинівського р-ну. Українець, б/п, малописьменний, одружений, стрілочник залізниці ст. Христинівка. Арештований 29.11.1945 р. 27.01.1946 р. засуджений ВТ Київського гарнізону за ст. 54-12 КК УРСР до 5 р. позбавлення волі у ВТТ. 31.03.1999 р. прокуратурою Черкаської обл. реабілітований.

КОСТЮК Сергій Іванович, 1888 р. н., уродженець і мешканець с.Сушки Канівського р-ну Черкаської обл. Українець, б/п, одружений. До арешту працював у колгоспі. Арештований 26.04.1938 р. Засуджений 01.09.1938 р. Полтавським обл. судом до 5 р. за ст. 54-10 ч.1 КК УРСР. 11.03.1990 р. постановою пленуму Верховного Суду УРСР вирок скасовано, справу припинено за відсутністю складу злочину.

КОСТЮК Трохим Савелійович, 1921 р. н., уродженець с.Панський Міст Монастирищенського р-ну. Українець, б/п, освіта 10 класів, неодружений. До арешту був червоноармійцем Борисоглібської автошколи. Арештований 19 липня 1941 р. Засуджений 20 вересня 1941 р. ВТ 5 запасної бригади ОРВО до розстрілу за ст. 58^{10} ч.2 КК РРФСР. 5 листопада 1941 р. військовою колегією Верховного Суду СРСР строк знижено до 10 р. позбавлення волі за ст. 58^{10} ч.1 КК РРФСР. Реабілітований 6 червня 1991 р. Головною військовою прокуратурою СРСР.

КОСТЯНИЙ Арсентій Федорович, 1905 р.н., уродженець с.Березівка Маньківського р-ну. Українець, б/п, освіта 6 класів, одружений, водій. Арештований 23.04.1942 р. Засуджений 02.05.1942 р. ВТ 26 району авіабазування до 10 р. позбавлення волі у ВТТ з ураженням у правах на 3 р. за ст. 58-10 ч.2 КК РРФСР. Реабілітований 20.08.1993 р. військовим прокурором.

КОСТЯНИЙ Іван Дмитрович, 1922 р. н., уродженець с.Будище Звенигородського р-ну. Українець, б/п, освіта 7 класів, одружений. До арешту був червоноармійцем. Арештований14.07.1944 р. Засуджений 13.08.1944 р. ВТ 9 артилерійської Запорізької дивізії за ст. 54-10 ч.2 КК УРСР. Реабілітований 11.12.1989 р. ВТ Київського ВО.

КОСЯЧЕНКО Олексій Федорович, 1892 р. н., уродженець с.Биков Новобасанського р-ну Чернігівської обл., мешканець м.Умань. Українець, освіта незакінчена вища, одружений, директор Уманської МТС. Арештований 12.06.1937 р. Засуджений 11.09.1937 р. спец. колегією Київського обл. суду за ст.ст. 54-7, 54-11, 54-10 КК УРСР до ВМП. 2.09.1959 р. постановою судової колегії з кримінальних справ Верховного Суду УРСР справу закрито за недоведеністю, вирок відмінено.

КОТ Родіон Софронович, 1884 р. н., уродженець і мешканець с.Івангород Христинівського р-ну. Українець, б/п, малописьменний, одружений. До арешту працював теслею у колгоспі. Арештований 18.10.1937 р. Засуджений 30.06.1939 р. Київським обл. судом до 6 р. за ст. 54-10 ч.1 КК УРСР. Реабілітований 14.12.1992 р. Генпрокуратурою України.

КОТВИЦЬКИЙ Петро Дем'янович, 1903 р. н., уродженець м.Житомир, мешканець м.Золотоноша. Українець, б/п, письменний, редактор газети. Арештований 30.04.1937 р. 31.01.1938 р. лінійним судом Південно-Західної залізниці на ст. Черкаси по ст. 54-10 КК УРСР засуджений до 8 р. позбавлення волі. 17.02.1994 р. Прокурором Черкаської обл. реабілітований.

КОТЕНКО Василь Ігнатович, 1927 р. н., уродженець с.Красносілля Чигиринського р-ну, член ВЛКСМ, освіта 7 класів, неодружений. До арешту був шофером в/ч 14865. Арештований

20.05.1949 р Засуджений 11.07.1949 р. ВТ в/ч 61410 до 10 р. за ст. 54-10 ч.2 КК УРСР. Реабілітований 21.11.1989 р. Верховним Судом СРСР.

КОТЕНКО Іван Стахович, 1919 р. н., уродженець с.Буки Маньківського р-ну. Українець, б/п, освіта нижча, неодружений. До арешту був червоноармійцем 323 СП 81 СД. Арештований 11.05.1942 р. Засуджений 20.05.1942 р. ВТ 81 СД до ВМП за ст. 54-10 КК УРСР. ВТ Південно-Західного фронту від 21.07.1942 р. змінив міру покарання на 10 р. позбавлення волі. Реабілітований 07.12.1989 р. Верховним Судом СРСР.

КОТЕНКО Ігнат Федорович, 1909 р. н., уродженець с.Косарі Кам'янського р-ну. Українець, б/п, освіта 6 класів, одружений. До арешту був пом. командира з постачання 717 полку 146 СД дивізії. Арештований 02.09.1941 р. Засуджений 12.02.1942 р. ВТ Казанського гарнізону до ВМП за ст. 54-1 "б" КК УРСР. Вирок приведений до виконання 11.06.1942 р. в м.Казань. Реабілітований 29.01.1999 р. Генпрокуратурою України.

КОТЕНКО Михайло Васильович, 1917 р. н., уродженець с.Погорільці Чигиринського р-ну. Українець, б/п, освіта 7 класів, неодружений. До арешту служив червонофлотцем на есмінці "Бездоганний". Арештований 02.08.1940 р. Засуджений 09.08.1940 р. ВТ Чорноморського флоту до 10 р. ВТТ за ст. 54-8 КК УРСР. Пленумом Верховного Суду СРСР 12.12.1977 р. справу припинено за відсутністю складу злочину.

КОТЕНКО Савва Дем'янович, 1903 р. н., уродженець с.Чмирівка Чигиринського р-ну. Українець, б/п, освіта нижча, одружений, без певного роду діяльності. Арештований 08.04.1947 р. Засуджений 04.08. 1947 р. ВТ військ МВС до 8 р. за ст. 54-1 "б" КК УРСР. Реабілітований 22.02.1995 р. прокурором Черкаської обл.

КОТЕНКО Яків Мойсейович, 1919 р. н., уродженець с.Руська Поляна Черкаської обл. Українець, б/п, освіта 4 класи, неодружений. До арешту був стрільцем першої застави 16 прикордонного полку. Арештований 16.10.1942 р. Засуджений 26.11.1942 р. ВТ військ НКВС Східного фронту до 10 р. за ст. 19-58-1 КК РРФСР. Реабілітований 13.04.1994 р. прокуратурою Черкаської обл.

КОТЛЯР Олександр Романович, 1923 р. н., уродженець м.Монастирище Черкаської обл. Єврей, б/п, освіта 8 класів, неодружений. До арешту – червоноармієць Червоної Армії . Арештований 23 червня 1942 р. Засуджений 24 вересня 1942 р. ВТ Уфімського гарнізону до 10 р. ВТТ за ст.ст. 58-8, 58-2 КК РРФСР. Реабілітований 23 жовтня 1997 р. прокуратурою Черкаської обл.

КОТЛЯР Самуїл Герасимович, 1892 р. н., уродженець і мешканець с.Водяне Шполянського р-ну Черкаської обл. Українець, б/п, письменний, одружений. До арешту був лісником Шполянського лісництва. Арештований 5 липня 1941 р. Засуджений 15 липня 1941 р. ВТ в/ч 1080 за ст. 54-10 ч.2 до ВМП. Даних про виконання вироку немає. 2 листопада 1989 р. Черкаським обл. судом вирок відмінено, справу припинено.

КОТЛЯРЕВСЬКИЙ Іван Данилович, 1898 р. н., уродженець і мешканець с.Вереміївка Чорнобаївського р-ну. Українець, б/п, освіта нижча, одружений. До арешту працював у колгоспі. Арештований 10.07.1938 р. Засуджений 11.05.1939 р. Полтавським обл. судом до 8 р. ВТТ за ст. 54-10 ч.1. КК УРСР. 31.01.1940 р. Полтавським обл. судом справу припинено, з-під варти звільнений.

КОТЛЯРОВ Семен Михайлович, 1892 р. н., уродженець с.Телепине Кам'янського р-ну. Українець, член партії з 1921 р., освіта вища медична, одружений. До арешту був пом. начальника сан. служби 11 дивізії військ НКВС. Арештований 27.10.1941 р. Засуджений 05.11. 1941 р. ВТ 11 дивізії НКВС до ВМП. Вирок приведений до виконання 18.11.1941 р. Реабілітований 22.05.1998 р. прокуратурою Черкаської обл.

КОХАНОВСЬКИЙ Іван Петрович, 1924 р. н., уродженець с.Халаїдове Монастирищенського р-ну. Українець, б/п, освіта 7 класів, неодружений. До арешту працював слюсарем центральної автобази наземних військ. Арештований 29 травня 1947 р. Засуджений 21 серпня 1947 р. ВТ Московського гарнізону до 10 р. ВТТ з ураженням у правах на 3 р. за ст. 58^{10} КК РРФСР. Реабілітований 22 травня 1991 р. ТВО військового прокурора Московського ВО.

КОХАНОВСЬКИЙ Петро Якович, 1890 р. н., уродженець і мешканець с.Халаїдове Монастирищенського р-ну. Українець, б/п, письменний, одружений, колгоспник.

Арештований 03.12.193[illegible] р. Засуджений 31.08.1938 р. Вінницьким обл. судом до 10 р. за ст. 54-10 КК УРСР. Реабілітований 27.06.1990 р. судовою колегією з кримінальних справ Верховного Суду УРСР.

КОХАНОВСЬКИЙ Фелікс Лаврентійович, 1900 р. н., уродженець м.Одеса, мешканець ст. ім.Постишева Одеської залізниці. Поляк, б/п, освіта вища, неодружений. До арешту працював нач. депо ст. ім.Постишева. Арештований 15 жовтня 1937 р. Засуджений 13 квітня 1938 р. військовою колегією Верховного Суду СРСР за ст.ст. 54-7, 54-8, 54-11 КК УРСР до розстрілу з конфіскацією майна. 29 вересня 1956 р. військовою колегією Верховного Суду СРСР вирок відмінено, справу припинено.

КОЦУР Антон Григорович, 1909 р. н., уродженець і мешканець с.Бубнівська Слобідка Золотоніського р-ну. Українець, б/п, освіта 3 класи, неодружений. До арешту працював у колгоспі. Арештований 23.02. 1943 р. Засуджений 14.03.1943 р. ВТ до 10 р. за ст. 58-10 ч.2. КК РРФСР Реабілітований 13.08.1990 р. військовим прокурором Московського ВО.

КОЦУРЕНКО Михайло Трохимович, 1908 р. н., уродженець с.Суботів Чигиринського р-ну. Українець, б/п, освіта 2 класи, неодружений. До арешту був червоноармійцем 344 стрілецької дивізії. Арештований 14.08.1942 р. Засуджений 22.08.1942 р. ВТ 344 СД до 10 р. за ст. 58-10 ч.2 КК РРФСР. Реабілітований 22.06.1994 р. військовим прокурором Центрального регіону України.

КОЧ Іван Петрович, 1913 р. н., уродженець с.Бобриця Канівського р-ну. Українець, б/п, освіта 5 класів, одружений. До арешту був червоноармійцем. Арештований (дата не вказана) Засуджений 18 листопада 1945 р. ВТ за ст. 58-1 "б" КК РРФСР до 5 р. ВТТ з пораженням у правах на 3 р. 30 квітня 1958 р. військовою колегією Верховного Суду СРСР вирок відмінено, справу припинено.

КОЧЕРГА Григорій Петрович, 1897 р. н., уродженець і мешканець с.Загородище Чорнобаївського р-ну. Українець, б/п, освіта нижча, одружений. До арешту працював у своєму господарстві. Арештований 17.11.1943 р. Засуджений 04.12.1943 р. ВТ 78 СК до 10 р. ВТТ за ст. 58-10 КК РРФСР. Реабілітований 13.04.1994 р. прокурором Черкаської обл.

КОЧЕРГА Дмитро Єфремович, 1901 р. н., уродженець с.Скоридистик Чорнобаївського р-ну. Українець, б/п, освіта 2 класи, червоноармієць 566 полку 160 СД. Арештований 24.09.1942 р. Засуджений 30.09.1942 р. ВТ 160 СД по ст. 58-10 КК РРФСР до 8 р. ВТТ з пораженням у правах на 3 р. Вироком № 538-42 р. ВТ Воронезького фронту вирок відмінено, справу закрито, з-під варти звільнено.

КОШЕВИЙ Іван Семенович, 1892 р. н., уродженець м.Шпола Черкаської обл. Українець, б/п, освіта — школа фельдшерів 1915-16 рр. До арешту був санінструктором. Арештований 26 березня 1943 р. Засуджений 28 травня 1943 р. ВТ Тамбовського гарнізону Приволзського ВО за ст. 58-10 "а" ч.2 КК РРФСР до 7 р. позбавлення волі з пораженням у правах на 3 р. Реабілітований 30 червня 1994 р. військовим прокурором Центрального регіону.

КОШОВИЙ (рос. КОШЕВОЙ) Федір Петрович, 1897 р. н., уродженець і мешканець с. Бойківщина Драбівського р-ну Черкаської обл. Українець, б/п, письменний, одружений, колгоспник. Арештований 12.07.1945 р. Засуджений 26.08.1945 р. ВТ військ НКВС за ст. 54-1 "а" КК УРСР до 10 р. позбавлення волі. Реабілітований 28.03.1994 р. прокуратурою Черкаської обл.

КРАВЕЦЬ Опанас Васильович, 1883 р. н., уродженець і мешканець с.Берестовець Уманського р-ну. Українець, б/п, малописьменний, одружений, колгоспник. Арештований 29.01.1936 р. Засуджений 22.06.1936 р. Київським обл. судом до 3 р. за ст. 54-10 ч.1. КК УРСР. Справу припинено 20.04.1990 р. Верховним Судом УРСР.

КРАВЕЦЬ Кирило Федорович, 1894 р. н., уродженець с.Мишарівка Теплицького р-ну Вінницької обл., мешканець м.Умань. Українець, б/п, малописьменний, одружений. Арештований 16.11. 1936 р. Засуджений 28.05.1937 р. Київським обл. судом до 11 р. за ст. 54-10 КК УРСР. Пленумом Верховного Суду УРСР від 11.05.1990 р. вирок скасовано, справу припинено.

КРАВЕЦЬ Михайло Андрійович, 1890 р. н., уродженець м.Чигирин Черкаської обл., мешканець м. Черкаси. Українець, одружений, касир на фанерному заводі. Арештований 25.06.1941 р.

Засуджений 27.07.1941 р. ВТ військ НКВС Київської обл. за ст. 54-10 КК УРСР до ВМП з конфіскацією майна. Помер 10.08.1941 р. Реабілітований 17.06. 1994 р. прокуратурою Черкаської обл.

КРАВЕЦЬ Петро Іванович, 1887 р. н., уродженець і мешканець с.Кочержинці. Українець, б/п, освіта нижча, одружений, селянин. Арештований 15.11.1930 р. Засуджений 28.11.1931 р. судом об'єднаної дільниці Уманського р-ну до 5 р. за ст. 54-10 КК УРСР. Реабілітований 15.06.1990 р. Черкаським обл. судом.

КРАВЕЦЬ Федір Іванович, 1904 р. н., уродженець с.Краснопілка Уманського р-ну. Українець, б/п, малописьменний, одружений. До арешту був червоноармійцем саперного батальйону. Арештований 08.09.1941 р. Засуджений 17.09.1941 р. ВТ 364 СД до 10 р. за ст.58-10 КК УРСР. Реабілітований 18.07.1989 р. пленумом Верховного Суду СРСР.

КРАВЦОВ Пилип Григорович, 1879 р. н., уродженець с.Змагайлівка Черкаського р-ну, мешканець м. Черкаси. Українець, б/п, освіта нижча, одружений, касир артілі ім. 1-го Травня. Арештований 04.11. 1939 р. за ст. 54-10 КК УРСР. 15.03.1940 р. Київським обл. судом виправданий, з-під вартий звільнений.

КРАВЧЕНКО Андрій Олексійович, 1848 р. н., уродженець і мешканець с.Скородистик Чорнобаївського р-ну. Українець, б/п, закінчив сільську школу, одружений, чоботар артілі "Швець" с.Скородистик. Арештований 10.10.1937 р. за ст. 54-10 КК УРСР. Засуджений спец. колегією Полтавського обл. суду 30.08.1938 р. до 6 р. позбавлення волі з пораженням у правах на 3 р. Судовою колегією з кримінальних справ Верховного Суду УРСР 28.11.1964 р. вирок скасовано, справу закрито.

КРАВЧЕНКО Василь Зосимович, 1906 р. н., уродженець м.Київ, мешканець с.Пугачівка Жашківського р-ну. Українець, б/п, освіта вища, одружений. До арешту працював зоотехніком свинорадгоспу. Арештований 6 жовтня 1937 р. Засуджений 6-21 жовтня 1937 р. Київським обл. судом за ст.ст. 54-7, 54-11 КК УРСР до 20 р. ВТТ. 9 серпня 1957 р. постановою президії Верховного Суду УРСР вирок відмінено.

КРАВЧЕНКО Василь Павлович, 1916 р. н., уродженець і мешканець с. Єлизаветка Катеринопільського р-ну (німецька община в с.Єлизаветка). Українець, б/п, неодружений, освіта 3 курси Новоросійського робфаку. До арешту був вагарем в німецькій общині с.Єлизаветка. Арештований 22 квітня 1944 р. Засуджений 14 січня 1945р. ВТ Черкаського гарнізону за ст. 54-1 "б" КК УРСР, ст. 2 Указу президії Верховної Ради до 15 р. ВТТ з пораженням у правах на 5 р. 12 лютого 1946 р. ВТ Київського ВО вирок був відмінений, справа повернута на дослідування. 21 жовтня 1946 р. виправданий постановою УНКДБ по Київській обл.

КРАВЧЕНКО Віра Никифорівна, 1925 р. н., уродженка м.Волочійськ Хмельницької обл. Українка, б/п, освіта 9 класів, незаміжня, була в УПА. Арештована 15.11.1944 р. Засуджена 15.05.1945 р. ВТ НКВС Хмельницької обл. до 10 р. ВТТ за ст. 54-1 "а" КК УРСР. Реабілітована 20.09.1994 р. Черкаською обл. прокуратурою.

КРАВЧЕНКО Григорій Іванович, 1914 р. н., уродженець і мешканець с.Єлизаветка Катеринопільського р-ну Черкаської обл. Українець, б/п, письменний, неодружений. До арешту був комсоргом та зав.будколективом с.Єлизаветка. Арештований 14.08.1935 р. Засуджений 28.10.1935 р. спец. колегією Київського обл. суду до 4 р. за ст.54-10 ч.1 КК УРСР. Визначенням судової колегії з кримінальних справ Верховного Суду УРСР 23.11.1990 р. вирок скасовано, справа припинена за відсутністю складу злочину.

КРАВЧЕНКО Григорій Климентійович, 1882 р. н., уродженець і мешканець с.Кочержинці Уманського р-ну. Українець, б/п, освіта нижча, одружений. Арештований 22.12.1944 р. Засуджений 16.03.1945 р. ВТ Київської обл. до 10 р. за ст. 54-10 КК УРСР. Реабілітований 25.09.1992 р. прокуратурою Черкаської обл.

КРАВЧЕНКО Іван Гнатович, 1917 р.н., уродженець с.Сушківка Уманського р-ну. Українець, б/п, початкова освіта, неодружений, їздовий птахокомбінату. Арештований 23.11.1937 р. Засуджений 23.02. 1938 р. Київським обл. судом до 3 р. позбавлення волі за ст. 54-10 ч.1 КК УРСР. Реабілітований 10.07.1993 р. Генпрокурором України.

КРАВЧЕНКО Іван Кіндратович, 1912 р. н., уродженець м.Кіровоград. Українець, б/п, освіта 4 класи, неодружений, водій. Арештований 25.10.1942 р. Засуджений 04.11.1942 р. ВТ 28 РАБ за

ст. 58-10 ч.2 КК РРФСР до 10 р. ВТТ з пораженням у правах на 5 р. і конфіскацією майна. 09.12.1955 р. ВТ Київського ВО вирок скасовано, справу закрито за недоведеністю обвинувачення.

КРАВЧЕНКО Іван Сидорович, 1914 р. н., уродженець і мешканець м.Шпола. Українець, б/п, освіта 7 класів, неодружений. До арешту працював електриком Шполянського цукрового заводу. Арештований 07.03.1935 р. Засуджений 25.04.1935 р. спец. колегією Київського суду до 1 р. за ст.54-10 ч.1 КК УРСР. Судовою колегією Верховного Суду УРСР 20.03.1990 р. вирок скасовано.

КРАВЧЕНКО Ілля Сильвестрович, 1919 р. н., уродженець с.Косарі Кам'янського р-ну, мешканець м.Тюмень. Українець, б/п, освіта 7 класів, одружений. До арешту був військовим. Арештований 15.01. 1943 р. Засуджений 16.01.1943 р. ВТ до 10 р. за ст. 58-10 ч.2 КК РРФСР. 30.06.1959 р. ВК ВС СРСР вирок скасовано за відсутністю складу злочину.

КРАВЧЕНКО Микола Федорович, 1911 р. н., уродженець і мешканець с.Кочержинці Уманського р-ну Черкаської обл. Українець, б/п, малописьменний, одружений, охоронець електростанції м.Умань. Арештований 27.08.1936 р. Засуджений 17.12.1936 р. спец колегією Київського обл. суду за ст. 54-10 ч.1 КК УРСР на 5 р. позбавлення волі у ВТТ. 20.11.1991 р. прокурором Черкаської обл. реабілітований.

КРАВЧЕНКО Михайло Якович, 1912 р. н., уродженець с.Хрещатик Черкаського р-ну. Українець, б/п, освіта 2 класи, одружений. До арешту був військовослужбовцем. Арештований 29.01.1944 р. Засуджений 16.02.1944 р. ВТ 27-ї Армії до 10 р. ВТТ за ст. 58-1 "б" КК РРФСР. Реабілітований 10.03.1999 р. прокуратурою Черкаської обл.

КРАВЧЕНКО Никифор Йосипович, 1895 р. н., уродженець с.Лукашівка Золотоніського р-ну, мешканець с. Франківка Чорнобаївського р-ну. Українець, малописьменний, одружений, безпартійний, коваль колгоспу "Надія". Арештований 07.01.1936 р. Засуджений 13.07. 1936 р. Київським обл. судом за ст. 54-10 ч.1 КК УРСР до 3 р. ВТТ. Реабілітований 30.12.1995 р. прокуратурою Черкаської обл.

КРАВЧЕНКО Петро Олексійович, 1899 р. н., уродженець і мешканець с. Довгеньке Тальнівського р-ну Черкаської обл. Українець, б/п, освіта 2 класи, одружений, колгоспник с. Довгеньке. Арештований 10.10.1936 р. Засуджений 08.12.1936 р. спец. колегією Київського обл. суду за ст. 54-10 КК УРСР до 3 р. позбавлення волі у ВТТ. Реабілітований 08.11.1991 р. прокуратурою Черкаської обл.

КРАВЧЕНКО Петро Сергійович, 1912 р. н., уродженець с.Вільшанка Уманського р-ну Черкаської обл. Українець, б/п, освіта середня, одружений. До арешту був військовим, ст. лейтенант. Арештований 30 квітня 1942 р. Засуджений 22 травня 1942 р. ВТ Кримського Фронту за ст. 58-10 ч.2 КК РРФСР до 8 р. ВТТ з пораженням у правах на 5 р. Реабілітований 13 лютого 1958 р. за рішенням військової колегії Верховного Суду СРСР.

КРАВЧЕНКО Прокофій Якимович, 1911 р.н., уродженець с.Леськи Черкаського р-ну Черкаської обл. Українець, б/п, освіта 2 класи, 7 Запасна стрілецька бригада, 7 окремий учбовий автополк. Арештований 12.01.1942 р. Засуджений 14.02.1942 р. ВТ 7 запасної стрілецької дивізії Сталінградського ВО до розстрілу з конфіскацією майна. 14.06.1942 р. ВК ВС СРСР вирок змінено на 10 р. позбавлення волі ВТТ з пораженням у правах на 3 р. за ст. 58-10 ч.2КК РРФСР. Реабілітований 31.05.1994 р. військовим прокурором Центрального регіону України.

КРАВЧЕНКО Тетяна Дем'янівна, 1908 р.н., уродженка Лисянського р-ну Черкаської обл. Українка, б/п, початкова освіта, заміжня, безробітна. Арештована 10.04.1944 р. Засуджена 08.07.1944 р. ВТ військ НКВС Київської обл. до 15 р. каторжних робіт з пораженням у правах на 5 р. 14.08.1956 р. ВТ Київського ВО вирок від 08.07.1944 р скасовано, кримінальна справа припинена за відсутністю складу злочину.

КРАВЧЕНКО Федір Назарович, 1916 р.н., уродженець с. Мала Виска Маломисківського р-ну Кіровоградської обл. Українець, б/п, вища освіта, одружений, агроном, Кам'янець-Подільський. Арештований 16.10.1945 р. Засуджений 27.02.1946 р. ВТ військ НКВС Київської обл. до 15 р. ВТТ з пораженням у правах на 5 р. за ст.54-1 "а" КК УРСР. Помер 26.01.1948 р. у Норильському таборі. Реабілітований 15.06.1992 р. прокурором Черкаської обл.

КРАВЧЕНКО-КУТОВА Улеста Харитонівна, 1904 р. н., уродженка і мешканка с.Хацьки Смілянського р-ну. Українка, б/п, письменна, заміжня. До арешту працювала у колгоспі.

Арештована 19.02.1944 р. Засуджена 21.05.1944 р. ВТ військ НКВС до 15 р. ВТТ за ст. 54-1 "а" КК УРСР. Реабілітована 17.06.1994 р. Черкаською обл. прокуратурою.

КРАВЧУК Онисим Назарович, 1920 р.н., уродженець с. Добра Маньківського р-ну. Українець, б/п, початкова освіта, одружений, колгоспник. Арештований 07.08.1947 р. Засуджений 10.10.1947 р. ВТ військ НКВС до 25 р. ВТТ за ст. 58-4 КК УРСР. 17.05.1956 р. ВТ Київського ВО вирок від 10.10.1947 р. скасовано, справу направлено на нове розслідування. 19.09.1956 р. справу припинено УКДБ в Черкаській обл.

КРАВЧУК Карпо Дементійович, 1909 р. н., уродженець с.Бабанка Уманського р-ну, мешканець с.Коненковате Підвисоцького р-ну. Українець, б/п, освіта середня, одружений. До арешту працював вчителем у школі. Арештований 18.10.1936 р. Засуджений 14.07.1937 р. спец. колегією Київського обл. суду до 4 р. за ст.ст. 54-10, 54-11 КК УРСР. 28.06.1957 р. Верховним Судом УРСР вирок скасовано, справу припинено.

КРАВЧУК Микола Харитонович, 1874 р. н., уродженець і мешканець с.Косенівка Уманського р-ну. Українець, б/п, письменний, неодружений, без певного роду діяльності. Арештований 22.11.1937 р. Засуджений 26.04.1939 р. Київським обл. судом до 5 р. за ст. 54-10 КК УРСР. Визначенням Верховного Суду УРСР від 07.08.1939 р. строк зменшено до 1 р. та 7 міс. Реабілітований 06.09.1999 р. прокуратурою Черкаської обл.

КРАВЧУК Сава Гаврилович, 1896 р. н., уродженець с.Вербовата Христинівського р-ну, мешканець м.Христинівка. Українець, б/п, освіта нижча, одружений. До арешту працював ковалем на ст.Христинівка. Арештований 03.12.1940 р. Засуджений 21.01.1941 р. лінійним судом Одеської залізниці до 6 р. за ст. 54-10 ч.1 КК УРСР. Реабілітований 30.10.1992 р. Генпрокуратурою України.

КРАВЧУК Ксейн Микитович, 1909 р.н., уродженець с.Теолин Монастирищенського р-ну. Українець, б/п, освіта 5 класів, одружений, колгоспник. Арештований 05.11.1941 р. Засуджений 09.11.1941 р. ВТ 275 СД до розстрілу за ст. 54-10 ч.2 КК УРСР. ВТ Київського ВО 27.04. 1990 р. вирок скасовано, справу закрито за відсутністю складу злочину.

КРАЄВОЙ Микола Васильович, 1899 р. н., уродженець і мешканець с. Нове Життя Чорнобаївського р-ну. Українець, б/п, освіта нижча, одружений, тесляр колгоспу "Шлях до комунізму". Арештований 14.11. 1936 р. Засуджений 11.02.1937 р. спец. колегією Київського обл. суду до 3 р. ВТТ за ст.54-10 ч.1 КК УРСР. Реабілітований 16.12.1992 р. прокуратурою Черкаської обл.

КРАМАР (ГРИНЕНКО, ГАНТАК) Христина Олександрівна, 1917 р.н., уродженка Канівського р-ну. Українка, б/п, освіта 7 класів, заміжня. Арештована 08.03.1950 р. Засуджена 18.05.1950 р. ВТ в/ч 28990 за ст. 58-1 "а" до 25 р. позбавлення волі ВТТ з пораженням у правах на 5 р. і конфіскацією майна. Реабілітована 14.11.1994 р. прокурором Черкаської обл.

КРАМАР Іван Якимович, 1906 р. н., уродженець с.Копіювата Монастирищенського р-ну Черкаської обл., мешканець с.Нове Місто Монастирищенського р-ну. Українець, б/п, письменний, одружений. До арешту працював рахівником колгоспу ім. Жданова. Арештований 24 грудня 1945 р. Засуджений 16 травня 1946 р. ВТ військ МВС по Вінницькій обл. за ст. 54-3 КК УРСР до 10 р. ВТТ з пораженням у правах на 5 р. і конфіскацією майна. 08.02.1961 р. судовою колегією з кримінальних справ Верховного Суду УРСР вирок відмінено, справу закрито.

КРАМАР Олександра Дементіївна, 1916 р. н., уродженка і мешканка м.Звенигородка. Українка, б/п, освіта вища, заміжня. До арешту працювала агрономом. Арештована 31.03.1945 р. Засуджена 13.04.1945 р. ВТ військ НКВС Київської обл. до 1 р. за ст. 54-10 ч.2 КК УРСР. Постановою президії Черкаського обл. суду 19.10.1989 р. вирок скасовано.

КРАМАРЕНКО Всеволод Дмитрович, 1913 р. н., уродженець м.Золотоноша. Росіянин, б/п, освіта 8 класів, неодружений. До арешту служив у 3 береговому радіозагоні ЧФ. Арештований 29.05.1942 р. за ст.54-10 КК УРСР. Засуджений 19.06.1942 р. ВТ Таугкинської військово-морської бази ЧФ до 5 р. 05.10.1998 р. ВТ ЧФ вирок скасовано, справу припинено.

КРАМАРЬ Тихон Петрович, 1883 р. н., уродженець мешканець с.Мошни Черкаського р-ну. Українець, б/п, письменний, освіта нижча, одружений, машиніст. Арештований 28.06.1945 р. Засуджений 19.10.1945 р. ВТ Дніпровського басейну за ст.ст. 54-3, 54-10 ч.2 КК УРСР до 5 р. з пораженням у правах на 3 р. і конфіскацією майна.

КРАПИВКО Микола Іванович, 1910 р. н., уродженець с.Довгалівка Велико-Багачанського р-ну Полтавської обл., мешканець с. Малі Канівці Чорнобаївського р-ну. Українець, б/п, освіта нижча,

одружений, працював завідуючим райархіву. Арештований 26.07.1947 р. за ст.54-10 ч.1 КК УРСР. Засуджений 11.11.1947 р. ВТ МВС Полтавської обл. до 8 р. Реабілітований 17.02.1994 р. прокурором м. Черкаси.

КРАСИЦЬКИЙ Іван Гордійович, 1888 р. н., уродженець і мешканець с.Зелена Діброва Городищенського р-ну. Українець, б/п, письменний, одружений. Арештований 12.06.1929 р. Засуджений 27.09. 1929 р. надзвичайною сесією Шевченківського окружного суду до 2 р. за ст. 54-11 КК УРСР. Реабілітований 18.10.1991 р. прокуратурою Черкаської обл.

КРАСНОВ-ГРОЙСМАН Авраам Самойлович, 1888 р. н., уродженець м.Шепетівка Вінницької обл., мешканець м.Умань. Єврей, освіта нижча. До арешту працював директором толевої фабрики. Арештований 02.08.1937 р. Засуджений 15.10.1937 р. військовою колегією Верховного Суду СРСР до 10 р. за ст.ст. 20-54-6, 54-11 КК УРСР. Реабілітований 07.07.1940 р. Верховним Судом СРСР.

КРАСНОВСЬКИЙ Михайло Абрамович, 1907 р. н., уродженець с.Степанці Канівського р-ну, мешканець м.Іваново. Єврей, б/п, освіта середня, одружений. До арешту був військовослужбовцем 19 авіабригади. Арештований 02.07.1938 р. за ст. 58-11 КК РРФСР. 15.04.1939 р. 115 ВТ по суду виправданий, з-під варти звільнений.

КРАСНОДОН Григорій Якович, 1901 р. н., уродженець і мешканець с.Дахнівка Черкаського р-ну. Українець, б/п, освіта 5 класів, одружений. До арешту служив помічником командира полку з матеріального забезпечення 13 Кавказького полку. Арештований 22 жовтня 1936 р. Засуджений 5 жовтня 1937 р. військовою колегією Верховного Суду СРСР за ст.ст. 58-7,58-8, 58-11 КК РРФСР до ВМП. 1 червня 1957 р. військовою колегією Верховного Суду вирок відмінено.

КРАСНОЖОН Роман Петрович,1883 р.н., уродженець с.Надточаївка Шполянського р-ну. Українець, б/п, освіта 4 класи, одружений, колгоспник. Арештований 02.03.1944 р. за ст. 54-1"а" КК УРСР. Засуджений 15.06.1944 р. ВТ військ НКВС до 15 р. каторжних робіт з позбавленням у правах і конфіскацією майна. 01.02.1955 р. ВТ Київського ВО вирок від 15.06.1944 р. скасовано для направлення на дослідування. 17.01.1989 р. УКДБ в Черкаській обл. справу припинено за відсутністю складу злочину.

КРАСОВІТОВ Іван Михайлович, 1883 р.н., уродженець і мешканець с.Боровикове Звенигородського р-ну. Росіянин, б/п, освіта середня, одружений. До арешту працював у колгоспі. Арештований 15.02.1938 р. Засуджений 10.04.1938 р. спец. колегією Київської обл. до 8 р. за ст. 54-10 КК УРСР. Реабілітований 27.11.1990 р. прокуратурою Черкаської обл.

КРАСЮК Тарас Кирилович, 1908 р. н., уродженець с.Боровикове Звенигородського р-ну. Українець, б/п, малописьменний, одружений. До арешту не працював. Арештований 13 вересня 1945 р. Засуджений 29 листопада 1945 р. ВТ Київського гарнізону за ст. 54-1 "б" КК УРСР до 10 р. позбавлення волі з пораженням у правах на 3 р. і конфіскацією майна. Реабілітований 11 грудня 1996 р. прокуратурою Черкаської обл.

КРАЧОК Василь Григорович, 1887 р. н., уродженець і мешканець с.Собківка Уманського р-ну. Українець, б/п, освіта початкова, одружений. До арешту проходив службу в армії. Арештований 24.03. 1944 р. Засуджений 15.04.1944 р. ВТ 2 Українського фронту за ст. 58-1 "а" КК РРФСР до 8 р. ВТТ з пораженням у правах на 4 р. Реабілітований 25.03.1997 р. прокуратурою Черкаської обл.

КРАЧОК Василь Григорович, 1887 р. н., уродженець і мешканець с.Собківка Уманського р-ну. Українець, б/п, малописьменний, одружений, без певного роду діяльності. Арештований 24.03.1944 р. Засуджений 15.04.1944 р. ВТ 2 Українського фронту до 10 р. за ст.58-1 "а" КК УРСР. Реабілітований 25.03.1997 р. прокуратурою Черкаської обл.

КРАЮК Василь Григорович, 1887 р. н., уродженець і мешканець с.Собківка Уманського р-ну. Українець, б/п, освіта нижча, одружений. Арештований 24.03.1944 р. Засуджений ВТ 2 Українського фронту 15.04. 1944 р. за ст. 58-1"а" КК УРРСР до 10 р. позбавлення волі з пораженням у правах на 5 р. Реабілітований 25.03.1997 р. прокуратурою Черкаської обл.

КРЕЩЕНКО Євдокія Артемівна, 1918 р.н., уродженка с.Лебедин, Шполянського р-ну. Українка, б/п, освіта 4 класи, колгоспниця. Арештована 27.08.1952 р. Засуджена 17-18.09.1952 р. Київським обл. судом до 25 р. ВТТ за ст.ст.54-11, 54-10 ч.2 КК УРСР. Постановою Пленуму ВС УРСР від 29.12.1989 р. справу закрито, вирок скасовано.

КРИВДА Петро Прокофійович, 1906 р. н., уродженець с.Паланки Уманського р-ну, мешканець м.Умань. Українець, б/п, освіта 7 класів, одружений. Арештований 19.04.1946 р. Засуджений 19.06.1946 р. ВТ 100 гвардійської Повітряної десантної дивізії до 10 р. за ст. 54-1 б" КК УРСР. Реабілітований 16.05.1998 р. прокуратурою Черкаської обл.

КРИВЕНКО Григорій Павлович, 1905 р. н., уродженець с.Адамівка Чигиринського р-ну. Українець, б/п, малописьменний, одружений. До арешту був військовослужбовцем 111 ОРБ. Арештований 18.10. 1941 р. Засуджений заочно 21.10.1941 р. ВТ 74 СД до розстрілу за ст. 54-1 "б" КК РРФСР. Реабілітований 15.10.1999 р. прокуратурою Черкаської обл.

КРИВЕНКО Марія Григорівна, 1922 р. н., уродженка с.Нова Гребля Жашківського р-ну Черкаської обл. Українка, б/п, освіта середня-спеціальна, заміжня, військовий фельдшер 466 стрілецької дивізії. Арештована 02.01.1942 р. 28.01.1942 р. ВТ Сталінградського ВО за ст. 58-1"б" КК РРФСР засуджена до ВМП — розстрілу. Військовою колегією Верховного Суду від 4.03.1942 р. розстріл замінено на 10 р. позбавлення волі в ВТТ з пораженням у правах на 5 р. Покарання відбувала у Красноярському краї, сел. Кирсантьєво. Звільнена 31.10.1955 р. Реабілітована 17.06.1955 р. військовою колегією Верховного Суду СРСР.

КРИВЕНКО Яків Васильович, 1908 р. н., уродженець с.Адамівка Чигиринського р-ну. Українець, б/п, малописьменний, одружений. До арешту був військовослужбовцем. Арештований 18.10.1941 р. Засуджений заочно 21.10.1941 р. ВТ 74 СД до розстрілу за ст. 54-1 "б" КК РРФСР. Реабілітований 15.10.1999 р. прокуратурою Черкаської обл.

КРИВЕЦЬ Іван Михайлович, 1896 р. н., уродженець Польщі, мешканець м.Христинівка. Білорус, б/п, освіта нижча, одружений. До арешту працював вантажником ст. Христинівка. Арештований 21 лютого 1938 р. Засуджений 25 грудня 1938 р. лінійним судом Одеської залізниці за ст. 54-10 КК УРСР до 4 р. ВТТ. Реабілітований 20 жовтня 1991 р. прокуратурою Черкаської обл.

КРИВИЙ Гаврило Варнавович, 1908 р. н., уродженець м.Шпола. Українець, б/п, освіта 4 класи, одружений. До арешту був червоноармійцем 2 технічного батальйону. Арештований 08.02.1943 р. Засуджений 29.05.1943 р. ВТ 19 стр. бригади до 10 р. за ст.ст. 49, 58-1 "б" КК РРФСР. Реабілітований 16.09.1955 р. ВТ Приволзького ВО.

КРИВИЦЬКИЙ Яків Сергійович, 1918 р. н., уродженець і мешканець с.Чапаєвка Золотоніського р-ну Черкаської обл. Українець, б/п, освіта 6 класів, неодружений. До арешту працював електромонтером. Арештований 22.10.1937 р. Засуджений 22.02.1938 р. Полтавським обл. судом до 3 р. за ст.ст. 54-10 ч.1, 69-1 ч.1 КК УРСР. Реабілітований 05.12.1989 р. ВС УРСР.

КРИВОНІС Федір Якович, 1918 р. н., уродженець і мешканець с.Ковалівка Драбівського р-ну. Українець, б/п, освіта вища, неодружений. Арештований 07.10.1943 р. Засуджений 19.05.1944 р. ВТ військ НКВС Полтавської обл. до 10 р. за ст. 54-10 ч.2 КК УРСР. Реабілітований 01.06.1994 р. прокуратурою Черкаської обл.

КРИВОРУЧКО Архип Зіновійович, 1893 р. н., уродженець с.Рогове Уманського р-ну. Українець, б/п, малописьменний, одружений, хлібороб колгоспу ім.Чубаря. Арештований 3 травня 1937 р. Засуджений 14 липня 1937 р. спец. колегією Київського обл. суду за ст. 54-10 ч.1 КК УРСР до 8 р. ВТТ з пораженням у правах на 3 р. 3 лютого 1961 р. пленумом Верховного Суду УРСР вирок відмінено, справу закрито.

КРИВОРУЧКО Іван Пилипович, 1910 р. н., уродженець і мешканець с.Колонтаєве Чигиринського р-ну Черкаської обл. Українець, б/п, освіта 4 класи, одружений. До арешту був червоноармійцем батальйону одужуючих 202 ЗСП Західного фронту. Арештований 30 червня 1943 р. Засуджений 13 серпня 1943 р. ВТ Західного фронту за ст. 58-10 ч.2 КК РРФСР до 8 р. ВТТ. Реабілітований 12 червня 1990 р. військовою колегією Верховного Суду УРСР.

КРИВОРУЧКО Марко Федорович, 1904 р. н., уродженець с.Домантове Золотоніського р-ну. Українець, б/п, освіта 4 класи, одружений. До арешту був червоноармійцем комендантського взводу Харківських бронетанкових курсів. Арештований 13.03.1942 р. Засуджений 21.06.1942 р. ВТ 21 запасної стрілецької бригади до 10 р. за ст. 58-10 ч.2. КК РРФСР Реабілітований 04.07.1994 р. військовою прокуратурою Центрального регіону України.

КРИВОРУЧКО Трохим Опанасович, 1905 р. н., уродженець і мешканець с.Валява Городищенського р-ну Черкаської обл. Українець. б/п, освіта нижча, неодружений, селянин.

Арештований 18.08.1922 р. Засуджений 18.01.1923 р. виїзною сесією Київського ревтрибуналу до 5 р. за ст. 58 КК УРСР. Реабілітований 19.10.1991 р. прокуратурою Черкаської обл.

КРИВОШЕЙ Мусій Устинович, 1907 р. н., уродженець і мешканець с.Іванівка Уманського р-ну. Українець, б/п, неписьменний, одружений. До арешту був хліборобом у колгоспі. Арештований 9 липня 1941 р. 16 липня 1941 р. ВТ в/ч 1080 за ст. 54-10 КК УРСР виправданий за недоведеністю злочину.

КРИВОШЕЯ Іван Кузьмович, 1894 р. н., уродженець і мешканець с.Вільховець Звенигородського р-ну. Українець, б/п, одружений, машиніст вузькоколійної залізниці. Арештований 09.01.1937 р. Засуджений 01.04. 1937 р. спец. колегією Київського обл. суду за ст. 54-10 КК УРСР до 3 р. ВТТ з пораженням у правах на 2 р. Реабілітований 11.11.1991 р. прокуратурою Черкаської обл.

КРИВОШИЯ Одарка Минівна, 1904 р. н., уродженка і мешканка с.Молодецьке Маньківського р-ну Черкаської обл. Українка, б/п, освіта 4 класи, одружена. До арешту працювала у колгоспі. Арештована за ст .54[10] ч.1 КК УРСР. Засуджена 23 липня 1945 р. ВТ військ НКВС Київської обл. до 10 р. ВТТ з пораженням у правах на 5 р. за ст.54[10] ч.1 КК УРСР. Реабілітована 31 січня 1990 р. Верховним Судом УРСР.

КРИЖАНІВСЬКИЙ Йосип Григорович, 1880 р. н., уродженець с.Корнилівка Корсунь-Шевченківського р-ну Черкаської обл., мешканець ст. Христинівка. Росіянин, б/п, освіта нижча, одружений. До арешту працював маляром ст. Христинівка. Арештований 22.12. 1937 р. Засуджений 10.06.1938 р. лінійним судом Одеської залізниці до 3 р. за ст. 54-10 КК УРСР. Реабілітований 04.03.1992 р. прокуратурою Черкаської обл.

КРИЖНИЙ Василь Якович, 1920 р. н., уродженець і мешканець с.Лисянка Черкаської обл. Українець, б/п, освіта 7 класів, неодружений. До арешту був червоноармійцем. Арештований 27.07.1946 р. Засуджений 08.09.1948 р. ВТ до 10 р. за ст. 58-1"б" КК РРФСР. Реабілітований 01.06. 1998 р. прокурором Черкаської обл.

КРИКУН Матвій Трохимович, 1914 р.н, уродженець с. Кузьмина Гребля Христинівського р-ну. Українець, б/п, освіта 4 класи, неодружений, помічник командира взводу 46 стрілецького батальйону, старший сержант. Арештований 03.03.1942 р. Засуджений 18.06.1942 р. ВТ 3 Армії за ст.5 8-10 ч.2 КК РФСР до 10 р. ВТТ з пораженням у правах на 5 р. Реабілітований 23.08.1993 р.в.о військового прокурора Московського ВО.

КРИКУН Тимофій Данилович, 1892 р. н., уродженець і мешканець с.Кантакузівка Драбівського р-ну. Українець, б/п, освіта нижча, одружений, рахівник колгоспу ім.Постишева. Арештований 13.02.1936 р. Засуджений 05.06.1936 р. виїзною сесією спец. колегії Харківського суду за ст. 54-10 ч.1 КК УРСР до 4 р. позбавлення волі з пораженням у правах на 3 р. Реабілітований 19.11.1993 р. прокуратурою Черкаської обл.

КРИЛЬ Іван Антонович, 1906 р. н., уродженець с.Могильниця Трембовецького повіту, Галичина, мешканець с.Оксанина Уманського р-ну. Українець, б/п, освіта неповна середня. До арешту був колгоспником колгоспу "Юний Піонер" с.Оксанина. Арештований 11 листопада 1938 р. за ст.ст. 54-6, 54-10 КК УРСР. Виправданий 21 квітня 1939 р. Київським обл. судом.

КРИНИЦЬКИЙ Григорій Якович, 1883 р. н., уродженець і мешканець с.Коврай Золотоніського р-ну. Українець, б/п, освіта нижча, одружений. Арештований 28.06.1937 р. Засуджений 04.03.1938 р. Полтавським обл. судом до 8 р. за ст. 54-10 ч.1 КК УРСР. Реабілітований 25.06.1993 р. прокурором України.

КРИРИЧЕНКО Іван Дорофійович, 1900 р. н., уродженець с.Маньківка Маньківського р-ну. Українець, б/п, малописьменний, одружений. До арешту був червоноармійцем. Арештований 07.06.1942 р. за ст.54-1 "б" КК РР ФСР. Засуджений 17.06.1942 р. ВТ 34 МСТР до 5 р. Реабілітований 28.02.1990 р. ВТ Київського ВО.

КРИСЬКО Іван Степанович, 1909 р. н., уродженець с.Лебедин Шполянського р-ну, мешканець м.Шпола. Українець, б/п, малописьменний, одружений. До арешту працював різноробітником. Арештований 5 березня 1938 р. Засуджений 11 квітня 1938 р. Київським обл. судом за ст. 54-10 ч.1 КК УРСР до 6 р. ВТТ з пораженням у правах на 3 р. 17 січня 1961 р. пленумом Верховного Суду УРСР вирок відмінено, справу припинено.

КРИСЬКО Пилип Степанович, 1887 р. н., уродженець і мешканець с.Лебедин Шполянського р-ну. Українець, б/п, малописьменний, одружений, працював у колгоспі. Арештований 11 січня 1938 р. Засуджений 11 квітня 1938 р. Київським обл. судом за ст. 54-10 ч.1 КК УРСР до 6 р. ВТТ з пораженням у правах на 3 р. 17 січня 1961 р. пленумом Верховного Суду УРСР вирок відмінено, справу припинено.

КРИШТАЛЬ Григорій Арсентійович, 1920 р. н., уродженець с.Варварівка Синельницького р-ну Дніпропетровської обл., мешканець с.Матусів Шполянського р-ну. Українець, б/п, освіта 4 класи, одружений. Арештований 27 серпня 1952 р. Засуджений 17 вересня 1952 р. за ст.ст. 54-10 ч.2, 54-11 КК УРСР на 25 р. ВТТ. 29 грудня 1989 р. постановою пленуму Верховного Суду УРСР вирок скасовано, справу припинено.

КРОТЕВИЧ Леонід Людвигович, 1895 р. н., уродженець с.Мошни Черкаського р-ну, мешканець м. Харків. Поляк, б/п, освіта вища, одружений. До арешту працював викладачем у військово-господарській академії РСЧА. Арештований 14.03.1938 р. Засуджений 20.10.1938 р. військовою колегією Верховного Суду до розстрілу за ст.ст.54-1"б", 54-8, 54-9, 54-11 КК УРСР. Вирок приведений до виконання 20.10.1938 р. в м.Харків. Реабілітований 29.10.1957 р. військовою колегією Верховного Суду СРСР.

КРОТИК Іван Андрійович, 1896 р.н., уродженець с. Коржовий Кут Уманського р-ну. Українець, б/п, освіта 4 класи, одружений, слюсар. Арештований 24.03.1944 р. Засуджений ВТ 16 артдивізіону до 10 р. ВТТ за ст. 54-1 "а" КК РР ФСР. 25.04.1961 р. ВТ Київського ВО вирок скасовано, справу припинено.

КРОХМАЛЬНИЙ Іван Тарасович, 1910 р. н., уродженець с.Конела Жашківського р-ну Черкаської обл. Українець, б/п, освіта 5 класів, одружений. До арешту був червоноармійцем. Арештований 26 січня 1943 р. Засуджений 28 березня 1943 р. ВТ за ст. ст.19-58-1"б", 58-10 ч.2, 58-11 КК РРФСР до ВМП. В травні 1948 р. пленумом Верховного Суду СРСР вирок замінено на ВТТ. 16 квітня 1959 р. ВТ вирок скасовано.

КРОЧАК Григорій Іванович, 1925 р. н., уродженець і мешканець с.Родниківка Уманського р-ну. Українець, б/п, освіта 7 класів, неодружений. До арешту був рядовим в/ч 28695. Арештований 10.05.1949 р. Засуджений 25.05.1949 р. ВТ в/ч 06614 до 25 р. за ст.ст. 193-7, 58-10 ч.2 КК РРФСР. 10.12.1955 р. міра покарання зменшена до 5 р. і Крочак звільнений. Постановою пленуму Верховного суду СРСР від 11.10. 1991 р. справу припинено за відсутністю складу злочину.

КРУГЛЯК Петро Федотович, 1911 р. н., уродженець с.Черняхівка Яготинського р-ну Полтавської обл., мешканець м.Черкаси. Українець, б/п, освіта нижча, одружений. До арешту працював упорядником потягів. Арештований 28 липня 1938 р. Засуджений 28 жовтня 1938 р. лінійним судом Південно-Західної залізниці за ст. 54-10 КК УРСР до 4 р. з пораженням у правах на 3 р. Реабілітований 13 лютого 1990 р. судовою колегією з кримінальних справ Верховного Суду УРСР.

КРУПЕЛЬНИЦЬКИЙ Степан Романович, 1900 р.н., уродженець с.Кетроси Ямпільського р-ну Вінницької обл. Українець, б/п, освіта початкова, одружений, бригадир шляхової бригади. Арештований 14.10.1937 р. за ст. 54-10 ВДТ ОУДБ НКВС. Засуджений 22.04.1938 р. лінійним судом Одеської залізниці до 5 р. позбавлення волі. Реабілітований 04.06.1992 р. Генпрокурором України.

КРУПСЬКА Олександра Давидівна, 1919 р. н., уродженка і мешканка м. Городище Черкаської обл. Українка, б/п, освіта 7 класів, заміжня. Арештована 10.07.1944 р. Засуджена 30.08.1944 р. ВТ Черкаського гарнізону до 10 р. за ст. 54-1 "а". Визначенням ВТ Харківського гарнізону від 13.11.1945 р. справу припинено у зв'язку із смертю.

КРУПСЬКИЙ Клементій Семенович, 1908 р. н., уродженець с.Райгород Кам'янського р-ну. Українець, б/п, малописьменний, одружений. До арешту працював на 9 дистанції служби колії. Арештований 28.01.1943 р. Засуджений 07.05.1948 р. ВТ Одеської залізниці до 10 р. за ст.54-10 ч.1 КК УРСР. Реабілітований 26.10.1989 р. Верховним Судом УРСР.

КРУТОНОГ Юрій Якимович, 1907 р. н., уродженець м. Умань. Українець, б/п, освіта 6 класів, одружений. До арешту був червоноармійцем. Арештований 31.10.1942 р. Засуджений 10.11.1942 р. ВТ до 10 р. за ст. 58-10 "б"КК РР ФСР. Реабілітований 27.10. 1998 р. Черкаською обл. прокуратурою.

КРУТЬКО Михайло Васильович, 1913 р. н., уродженець і мешканець с.Кожарки Чигиринського р-ну. Українець, б/п, малописьменний. одружений, чоботар колгоспу ім.Петровського. Арештований

02.12. 1937 р. Засуджений 11.12.1937 р. Чигиринським нарсудом за ст. 54-10 КК УРСР до 3 р. ВТТ з пораженням у правах на 2 р. Реабілітований 15.05.1992 р. прокуратурою Черкаської обл.

КРЮК Феодосій Максимович, 1903 р. н., уродженець с.Товмач Шполянського р-ну. Українець. б/п, малописьменний, одружений. До арешту був червоноармійцем 550 саперного батальйону 261 СД. Арештований 13.05.1942 р. Засуджений 17.05.1942 р. ВТ 261 СД до 8 р. за ст.54-10 ч.2 КК УРСР. 31.05.1990 р. ВТ Київського ВО вирок скасовано.

КУБРИЧЕНКО Олександр Павлович, 1907 р. н., уродженець м.Чигирин. Українець, б/п, освіта 2 класи, одружений. До арешту був червоноармійцем. Арештований 30.05.1942 р. за ст. 54-10 ч.2 КК УРСР. Засуджений 27.06.1942 р. ВТ 9 Армії до 10 р. ВТТ. Верховним Судом СРСР покарання знижено до 4 р. Верховним Судом СРСР 22.11.1967 р. вирок скасовано, справу припинено за відсутністю складу злочину.

КУДАНОВ Іван Павлович, 1904 р. н., уродженець м.Золотоноша, мешканець м.Лубни. Українець, б/п, одружений, освіта нижча. До арешту працював начальником ливарного цеху артілі "Ливарник". Арештований 30.10.1937 р. Засуджений 05.05.1939 р. Полтавським обл. судом до 3 р. за ст.ст. 54-10 ч.1, 97 КК УРСР. 25.12.1939 р. виїзною сесією Полтавського обл. суду визнаний виправданим за ст. 54-10, а за ст. 99 КК УРСР засуджений до 6 міс. Враховуючи у строк час знаходження під вартою, з-під варти звільнений.

КУДРЯ Дем'ян Андрійович, 1903 р. н., уродженець і мешканець с.Васютинці Чорнобаївського р-ну. Українець. б/п, освіта 4 класи, одружений, тесляр. Арештований 22.10.1937 р. Засуджений 25.02.1938 р. виїзною сесією спец. колегії Полтавського обл. суду за ст. 54-10 ч.1 КК УРСР до 5 р. позбавлення волі з пораженням у правах на 2 р. Пленумом Верховного Суду УРСР 09.10.1964 р. вирок скасовано, справу закрито.

КУДРЯ Степан Данилович, 1895 р. н., уродженець і мешканець с.Васютинці Чорнобаївського р-ну. Українець, б/п, освіта 3 класи, одружений. До арешту працював теслею у колгоспі. Арештований 26 липня 1937 р. Засуджений 27 лютого 1938 р. Полтавським обл. судом за ст. 54-10 ч.1 КК УРСР до 4 р. позбавлення волі. Реабілітований 16 червня 1989 р. Верховним Судом УРСР.

КУЗЕНКО Микола Федорович, 1911 р.н., уродженець с. Нечаївка Черкаського р-ну. Українець. б/п, початкова освіта, одружений, коваль у колгоспі. Арештований 05.02.1949 р. Засуджений 29-30.03.1949 р. ВТ Київського ВО за ст.ст. 54-1"а", 46 КК УРСР до 15 р. ВТТ з пораженням у правах на 5 р. і конфіскацією майна. 16.08.1955 р. ВТ Київського ВО вирок змінено на 5 р. ВТТ без пораження у правах. Реабілітований 23.08.1996 р. прокурором Черкаської обл.

КУЗЕНКО Степан Олександрович, 1912 р. н., уродженець с.Нечаївка Черкаського р-ну. Українець, б/п, освіта нижча, одружений. До арешту був червоноармійцем. Арештований 20.06.1942 р. Засуджений 13.07.1942 р. ВТ гарнізону м.Барнаул до 10 р. за ст. 58-10 ч.2 КК РРФСР. Реабілітований 23.01.1990 р. визначенням військової колегії Верховного Суду СРСР.

КУЗНЄЦОВ Павло Олександрович, 1908 р. н., уродженець с.Іскрене Шполянського р-ну. Українець, б/п, освіта 4 класи, одружений. До арешту був червоноармійцем 76 окремої роти охорони 53 Армії. Арештований 22.02.1945 р. Засуджений 05.03.1945 р. ВТ 53 Армії до 10 р. за ст. 58-10 ч.2 КК РРФСР. Реабілітований 01.11.1999 р. прокурором Черкаської обл.

КУЗОВ Василь Агафонович, 1898 р. н., уродженець с. Свидівок Черкаського р-ну. Українець, б/п, малописьменний, одружений, червоноармієць 387 ЗСП (м. Омськ). Арештований 13.02.43 р. Засуджений 12.03.43 р. ВТ з'єднання №330 за ст. 58-10 КК РРФСР до 10 р. ВТТ з конфіскацією майна і пораженням у правах на 5 р. Реабілітований ВТ Сибірського ВО 18.10.1989 р.

КУЗЬМЕНКО Арсеній Андрійович, 1918 р. н., уродженець с.Дубіївка Черкаського р-ну. Українець, б/п, освіта 2 класи, неодружений, сержант, командир 3-го взводу 4 роти 2 батальйону 280 стрілецького полку 185 стрілецької дивізії 22 Армії. Арештований 09.08.1942 р. Засуджений 11.01.1943 р. ВТ 22 Армії за ст. 58-1 "б" КК РРФСР до 10 р. ВТТ з пораженням у правах на 3 р. Реабілітований 26.07.1994 р. військовою прокуратурою Центрального регіону України.

КУЗЬМЕНКО Георгій Васильович, 1911 р. н., уродженець с.В'язівок Городищенського р-ну, мешканець ст.ім.Т.Шевченка. Українець, б/п, освіта середня, одружений. До арешту працював бригадиром електриків. Арештований 16.02.1946 р. Засуджений 12.09.1947 р. ВТ військ МВС Київської обл. до 25 р. за ст. 54-1 "а" КК УРСР. 16.09. 1955 р. ВТ Одеського ВО вирок скасовано, з-під варти звільнений.

КУЗЬМЕНКО Дмитро Юхимович, 1882 р. н., уродженець і мешканець м.Золотоноша. Українець, б/п, освіта нижча, одружений. Арештований 15.12.1937 р. Засуджений 14.03.1938 р. спец. колегією Полтавського обл. суду до 6 р. ВТТ за ст. 54-10 ч.1 КК УРСР. 14.12. 1959 р. президією Верховного Суду СРСР вирок скасовано, справу припинено за відсутністю складу злочину.

КУЗЬМЕНКО Кіндрат Єремійович, 1886 р. н., уродженець і мешканець с.Сигнаївка Шполянського р-ну. Українець, б/п. освіта нижча, одружений. До арешту працював старшим стрілочником ст.Сигнаївка. Арештований 19.02.1947 р. Засуджений 17.03.1941 р. лінійним судом Одеської залізниці до 8 р. за ст. 54-10 КК УРСР. Реабілітований 26.05. 1992 р. прокуратурою Черкаської обл.

КУЗЬМЕНКО Олександр Петрович, 1902 р. н., уродженець с.Дмитрівка Запорізької обл., мешканець м.Умань. Українець, б/п, освіта вища, одружений. До арешту працював головним інженером Уманського моторемонтного заводу. Арештований 18.08.1937 р. Засуджений 17.11. 1937 р. військовою колегією ВС СРСР до ВМП за ст.ст. 54-7, 54-8, 54-11 КК УРСР. Вирок виконано 18.11.1937 р. в м.Києві. Реабілітований 03.08.1957 р. ВК Верховного Суду СРСР.

КУЗЬМЕНКО Сава Миколайович, 1877 р. н., уродженець і мешканець с.Голяківка Христинівського р-ну. Українець, б/п, малописьменний, одружений, сторож колгоспу ім.Молотова. Арештований 11.07.1938 р. Засуджений 30.03.1939 р. виїзною сесією Київського обл. суду за ст. 54-10 ч.1 КК УРСР до 2 р. позбавлення волі з пораженням у правах на 3 р. Реабілітований 19.11.1993 р. прокуратурою Черкаської обл.

КУЛЕШ Степан Семенович, 1898 р. н., уродженець і мешканець м.Христинівка. Українець, б/п, освіта нижча, одружений. До арешту працював слюсарем на ст.Христинівка. Арештований 14.03.1938 р. Засуджений 02.03.1939 р. лінійним судом Одеської залізниці до 3 р. за ст. 54-10 КК УРСР. Реабілітований 19.08.1959 р. пленумом Верховного Суду СРСР .

КУЛИК Іван Олексійович, 1926 р. н., уродженець і мешканець с.Федюківка Лисянського р-ну. Українець, б/п, освіта 7 класів, неодружений. До арешту служив у 31-й зенітно-артилерійській дивізії. Арештований 13.06.1947 р. Засуджений 12.07.1947 р. ВТ мех. армії до 10 р. за ст. 58-1 "а" КК РРФСР. 28.08.1963 р. пленумом Верховного суду вирок скасовано.

КУЛИК Ілля Микитович, 1911 р.н., уродженець с. Федюківка, Лисянського р-ну. Українець, б/п, освіта середня, одружений, командир взводу 377 запасного стрілецького полку. Арештований 24.08.1943 р. за ст.58-1"б". Засуджений 11.10.1943 р. ВТ 5 Західної стрілецької бригади до 7 р. з пораженням у правах на 3 р. Реабілітований 10.05.1990 р. ВК ВС СРСР.

КУЛИК Олександр Феодосійович, 1920 р.н., уродженець с.Завадівка Корсунь-Шевченківського р-ну. Українець, б/п, освіта середня, неодружений, старший сержант 73 окремого батальйону 12 бригади військ МВС. Арештований 01.05.1946 р. Засуджений 07.06.1946 р. ВТ військ МВС Брестської обл. до 10 р. позбавлення волі у ВТТ з пораженням у правах на 5 р. за ст.72 "б" КК БРСР. Реабілітований ВТ БВО 12.04.1990 р.

КУЛИЧЕНКО Федір Трохимович, 1886 р.н., уродженець с.Залевки Смілянського р-ну. Українець, б/п, початкова освіта, робітник ст. ім.Т.Шевченка. Арештований 25.05.1938 р. Засуджений 30.12.1940 р. Київським обл. судом до 10 р. позбавлення волі з пораженням у правах на 5 р. і конфіскацією майна. Помер 23.11.1941 р. в лікарні тюрми. 08.10.1965 р. постановою пленуму ВС УРСР вирок скасовано, справу припинено за відсутністю складу злочину.

КУЛІБАБА Авраам Ісаакович, 1903 р.н., уродженець с.Добра Маньківського р-ну Черкаської обл. Українець, б/п, освіта 4 класи, одружений, рядовий 171-го окремого полку 80-ї гв. стрілецької дивізії. Арештований 30.12.1944 р.Засуджений 05.04.1945р. ВТ 3 Українського фронту за ст. 54-1 "б" КК УРСР до 10 р. позбавлення волі з пораженням у правах. Реабілітований 07.02.1963 р. військовою колегією Верховного Суду. Вирок відмінено.

КУЛІБАБА Макар Іларіонович, 1906 р. н., уродженець с.Бабанка Уманського р-ну, мешканець с.Тальянки Тальнівського р-ну. Українець, б/п, освіта середня, одружений. До арешту працював вчителем у с.Тальянки. Арештований 01.02.1937 р. Засуджений 14.07.1937 р. спец. колегією Київського обл. суду до 5 р. за ст.ст. 54-10, 54-11 КК УРСР. 28.07. 1957 р. Верховним Судом УРСР вирок скасовано, справу припинено.

КУЛІК Дмитро Зосимович, 1915 р. н., уродженець і мешканець с.Хацьки Смілянського р-ну. Українець, б/п, освіта нижча, одружений. До арешту працював слюсарем на

ст. ім.Постишева Одеської залізниці. Арештований 26.10.1937 р. Засуджений 28.01.1938 р. лінійним судом Одеської залізниці до 10 р. за ст. 54-10 КК УРСР. Реабілітований 18.09. 1963 р. пленумом Верховного Суду СРСР.

КУЛІК Онуфрій Дмитрович, 1897 р. н., уродженець і мешканець с.Хацьки Черкаського р-ну. Українець, б/п, освіта 4 класи, одружений. До арешту працював на залізниці. Арештований 27.02.1938 р. за ст. 54-10 КК УРСР. 30.08.1939 р. лінійним судом Одеської залізниці по суду виправданий, справу припинено, з-під варти звільнений.

КУЛІНІЧ Варфоломій Єфремович, 1894 р. н., уродженець і мешканець с.Громи Уманського р-ну. Українець, б/п, освіта середня, одружений. Арештований 28.08.1937 р. Засуджений вироком спец. колегії Київського обл. суду від 25.01.1938 р. до 3 р. за ст. 54-10 ч.1 КК УРСР. Реабілітований 20.09.1991 р. прокуратурою Черкаської обл.

КУЛІНІЧ Манил (Мануїл) Семенович, 1876 р. н., уродженець і мешканець с. Берестовець Уманського р-ну. Українець, неписьменний, одружений, колгоспник. Арештований 21.10.1936 р. Засуджений 09.12. 1936 р. Київським обл. судом за ст. 54-10 КК УРСР до 4 р. ВТТ з пораженням у правах на 2 р. Реабілітований 04.03.1992 р. прокуратурою Черкаської обл.

КУЛІНІЧ Павло Васильович, 1878 р. н., уродженець і мешканець с.Ревбинці Чорнобаївського р-ну. Українець, б/п, малописьменний, неодружений. Арештований 04.09.1937 р. за ст. 54-10 ч.2 КК УРСР. 01.08.1938 р. спец. колегією Полтавського обл. суду справу припинено.

КУЛІНІЧ Павло Степанович, 1913 р. н., уродженець с. Дубіївка Смілянського р-ну. Українець, б/п, малописьменний, неодружений, червоноармієць 132 стрілецького полку. Арештований 23.10.1936 р. Засуджений 03.12.1936 р. ВТ 8 стрілецького корпусу Київського ВО за ст. 54-10 ч.1 КК УРСР до 2 р. позбавлення волі з пораженням у правах на 1 р. Реабілітований 19.11.1993 р. прокуратурою Черкаської обл.

КУЛІНСЬКИЙ Антін Федорович, 1900 р. н., уродженець і мешканець с.Капустинці Драбівського р-ну. Українець, б/п, одружений, член колгоспу. Арештований 20.12.1932 р. за ст. 54-11 КК УРСР. Виправданий 23.06.33 р. Драбівським народним судом.

КУЛІШ Ганна Миколаївна, 1922 р.н., уродженка м. Христинівка Черкаської обл. Українка, б/п, освіта 6 класів, незаміжня, залізничне депо ст. Христинівка. Арештована 27.07.1941 р. за ст. 54-1 "а" КК УРСР. Засуджена 06.08.1941 р. ВТ 12 Армії до 10 р. ВТТ з пораженням у правах та конфіскацією майна. Реабілітована 26.12.1994 р. прокурором Черкаської обл.

КУЛІШ Тетяна Якимівна, 1914 р.н., уродженка с.Черепин Корсунь-Шевченківського р-ну. Українка, б/п, початкова освіта, вдова, робітниця цукрозаводу. Арештована 27.08.1952 р. Засуджена 17-18.09. 1952 р. Київським обл. судом до 25 р. ВТТ за ст.ст.54-11, 54-10 ч.2 КК УРСР. Постановою пленуму ВС УРСР від 29.12.1989 р. справу закрито, вирок скасовано.

КУЛЬЧИЦЬКИЙ Володимир Володимирович, 1903 р. н., уродженець с.Сарни Монастирищенського р-ну, мешканець ст.Шпола. Українець, б/п, малописьменний, одружений, черговий по ст.Шпола. Арештований 18.08.1938 р. Засуджений 28.05.1939 р. ВТ Київського ВО за ст. 56-30 "а" КК УРСР до 2 р. позбавлення волі. Реабілітований 29.09. 1991 р. прокуратурою Черкаської обл.

КУЛЬЧИЦЬКИЙ Володимир Володимирович, 1903 р. н., уродженець с.Сарни Монастирищенського р-ну, мешканець м.Христинівка Черкаської обл. Українець, б/п, освіта 7 класів, одружений. До арешту працював черговим на ст.Христинівка. Арештований 02.04. 1944 р. Засуджений 13.03.1945 р. ВТ НКДБ Одеської залізниці за ст. 54-3 КК УРСР. 12.05.1945 р. ВТ Одеської залізниці по суду виправданий, справу припинено, з-під варти звільнений.

КУНИК Варвара Никифорівна, 1916 р. н., уродженка с.Разномойка Оренбурзької обл., мешканка с.Шукайвода Христинівського р-ну. Українка, б/п, освіта нижча, незаміжня. До арешту працювала робітницею військового будівництва НКВС у м. Христинівка. Арештована 11.10. 1936 р. Засуджена 29.11.1936 р. спец. колегією Київського обл. суду до 4 р. за ст. 54-10 ч.1 КК УРСР. Реабілітована 12.04.1993 р. прокуратурою України.

КУНИЦЯ Віктор Назарович, 1904 р. н., уродженець с.Угли Волинської обл., мешканець с.Бабанка Уманського р-ну. Українець, б/п, малописьменний, одружений. До арешту працював у колгоспі. Арештований 05.02.1946 р. Засуджений 13.07.1946 р. ВТ Київського гарнізону до 10 р. за ст. 54-1"а". Реабілітований 06.03.1999 р. прокурором Черкаської обл.

КУНУЛЕВСЬКИЙ Микола Федорович, 1880 р.н., уродженець с.Бородянка Київської обл., мешканець с.Мале Старосілля Смілянського р-ну. Українець, б/п, освіта середня, неодружений, без певного роду діяльності. Арештований 15.04.1936 р. Засуджений 13.09.1936 р. вироком Київського обл. суду до 3 р. за ст. 54-10 ч.1 КК УРСР. Реабілітований 30.04.1993 р. Черкаською обл. прокуратурою.

КУПЕРБЕРГ Борис Львович, 1891 р. н., уродженець с.Старокостянтинів Хмельницької обл., мешканець м. Сміла. Єврей, б/п, освіта середня, одружений. До арешту працював адвокатом Смілянської юрконсультації. Арештований 01.12.1947 р. Засуджений 12.07.1948 р. Київським обл. судом до 10 р. за ст.54-10 ч.1 КК УРСР. Реабілітований 13.08.1991 р. першим заступником прокурора УРСР.

КУПЕРШМІДТ Леонід Абрамович, 1919 р. н., уродженець с.Шендерівка Корсунь-Шевченківського р-ну. Українець, б/п, освіта середня-технічна, неодружений. До арешту служив у в/ч 1796. Арештований 08.06.1942 р. за ст. 58-10 ч.2 КК РРФСР. Засуджений ВТ 151 окремої стрілецької бригади до 10 р. Реабілітований у 1956 р. ВТ Ленінградського ВО.

КУПКІН Савва Олександрович, 1907 р. н., уродженець с.Драбів Черкаської обл. Росіянин, б/п, освіта вища, одружений. До арешту був старшим лікарем 76 відділу Артдивізіону. Арештований 14.02.1938 р. Засуджений 31.12.1938 р. ВТ Київського ВО до 5 р. за ст. 54-10 ч.1 КК УРСР. Постановою пленуму Верховного Суду СРСР від 17.01.1958 р. вирок скасовано, справу припинено.

КУПРІЄНКО Харитон Андрійович, 1907 р. н., уродженець с.Червона Слобода Черкаського р-ну, мешканець м. Черкаси. Українець, б/п, малописьменний, одружений. До арешту працював бджолярем. Арештований 04.06.1946 р. Засуджений 24.05.1947 р. ВТ військ МВС Київської обл. до 10 р. за ст. 54-1 "а". Реабілітований 28.02.1992 р. прокурором Черкаської обл.

КУР'ЯН Яків Андрійович, 1899 р. н., уродженець с. Келеберда Канівського р-ну. Українець, б/п, освіта 4 класи, одружений, червоноармієць 7 стрілецького батальйону військово-лижної бригади. Арештований 05.07.1942 р. Засуджений 16.07.1942 р. ВТ 6-ї окремої стрілецької бригади за ст. 58-1 "б" КК РРФСР до розстрілу. 02.08.1942 р. ВТ Карельського фронту розстріл замінено на 10 р. позбавлення волі з пораженням у правах на 5 р. Військовою колегією Верховного Суду СРСР 25.10.1946 р. строк замінено на 5 р. позбавлення волі з пораженням у правах на 2 р. Реабілітований 26.07.1994 р. військовою прокуратурою Центрального регіону України.

КУРБАНОВ Закія Курбанович, 1922 р. н., уродженець с.Луб'яне Таганівського р-ну Татарської АРСР. Татарин, б/п, початкова освіта, неодружений. До арешту не працював. Арештований 24 жовтня 1944 р. Засуджений 9 квітня 1945 р. ВТ Черкаського гарнізону до 10 р. позбавлення волі з пораженням у правах на 5 р. за ст. 54[1] "б" КК УРСР. Реабілітований 4 листопада 1999 р. прокуратурою Черкаської обл.

КУРБСЬКА-БЕК Ніна Володимирівна, 1901 р. н., уродженка станиці Уманська Кубанської обл. Казачка, б/п, 4 класи гімназії, неодружена, сестра милосердя санітарного потягу № 518. Арештована 15.05.1920 р. 17.09.1920 р. ВТ 2 армії засуджена на 4 міс. ув'язнення. 17.02.1994 р. Прокурором Черкаської обл. реабілітована.

КУРЕЗА Василь Йосипович, 1924 р. н., уродженець с.Вороне Жашківського р-ну, мешканець с.Березівка маньківського р-ну. Українець, б/п, освіта 7 класів, неодружений, водій Березинського цукрового заводу. Арештований 12.05.1951 р. за ст. 54-1 "а" КК УРСР. Засуджений 21.01.1952 р. ВТ військ МДБ по Київській обл. до 25 р. ВТТ з пораженням у правах на 5 р. та конфіскацією майна. Рішенням ВТ від 31.01.1952 р. строк покарання замінено на 10 р. ВТТ. Реабілітований 20.05.1994 р. прокуратурою Черкаської обл.

КУРИЄНКО Поліна Феодосіївна, 1909 р.н., уродженка с. Зоряне Христинівського р-ну. Українка, б/п, неписьменна, заміжня, домогосподарка. Арештована 26.03.1937 р. за ст. 54-10. Засуджена 22.05. 1937 р. спец. колегією Київського обл. суду до 3 р. ВТТ з пораженням у правах на 3 р. Реабілітована судовою колегією з кримінальних справ ВС УРСР 20.03.1990 р.

КУРИЄНКО Порфирій Ігнатович, 1892 р.н., уродженець с.Зоряне Христинівського р-ну. Українець, б/п, освіта 3 класи, одноосібник. Арештований 13.03.1937 р. за ст. 54-10 КК УРСР. Засуджений 22.05. 1937 р. спец. колегією Київського обл. суду до 7 р. ВТТ з пораженням у правах на 3 р. Реабілітований судовою колегією з кримінальних справ ВС УРСР 20.03.1990 р.

КУРИЄНКО Феофан Гнатович, 1898 р.н., уродженець с.Зоряне Христинівського р-ну. Українець, б/п, освіта 2 класи, одноосібник. Арештований 13.03.1937 р. за ст. 54-10 КК УРСР. Засуджений 22.05. 1937 р. спец. колегією Київського обл. суду до 7 р. ВТТ з пораженням у правах на 3 р. Реабілітований судовою колегією з кримінальних справ ВС УРСР 20.03.1990 р.

КУРИЛКО Антон Явтухович, 1906 р. н., уродженець і мешканець с.Кедина Гора Золотоніського р-ну. Українець, б/п, малописьменний, одружений. До арешту був головою сільської ради с.Кедина Гора. Арештований в 1933 р. Засуджений 15 грудня 1933 р. Київським обл. судом до розстрілу за ст. 54[8] КК УРСР. Судовою колегією з кримінальних справ Верховного Суду СРСР вирок замінено на 10 р. позбавлення волі. 20 червня 1969 р. пленумом Верховного Суду УРСР виправданий.

КУРИЛО Лука Якович, 1895 р.н., уродженець с. Ковтуни Золотоніського району Черкаської обл. Українець, б/п, освіта 6 років гімназії, одружений, рядовий 6 залізничного полку. Арештований 09.09. 1944 р. Засуджений 30.12.1944 р. ВТ Південно-Східної залізниці за ст. 58-10 КК РРФСР до 7 р. позбавлення волі у ВТТ. Реабілітований 26.12. 1996 р. прокурором Черкаської обл.

КУРІЙ Леонід Григорович, 1925 р. н., уродженець і мешканець с.Соболівка Шполянського р-ну. Українець, б/п, освіта 7 класів, неодружений. До арешту не працював. Арештований 29 жовтня 1947 р. за ст.ст. 54-10 ч.2, 54-11 КК УРСР. Засуджений 28 листопада 1947 р. Київським обл. судом до 25 р. ВТТ з пораженням у правах. Реабілітований 19 березня 1992 р. прокуратурою Черкаської обл.

КУРІЙ Парасковія Григорівна, 1927 р. н., уродженка і мешканка с.Соболівка Шполянського р-ну. Українка, б/п, освіта 7 класів, не заміжня. До арешту працювала в колгоспі. Арештована 29 жовтня 1947 р. Засуджена 28 листопада 1947 р. Київським обл. судом за ст.ст. 54-10 ч.2, 54-11 КК УРСР до 10 р. ВТТ. Реабілітована 19 березня 1992 р. прокуратурою Черкаської обл.

КУРІНИЙ Василь Ілінович, 1907 р. н., уродженець м.Шпола. Українець, б/п, малописьменний, одружений. До арешту був червоноармійцем 2 техн. батальйону. Арештований 08.02.1943 р. Засуджений 29.05.1943 р. ВТ 19 стр. бригади до 8 р. за ст.ст. 49, 58-1 "б" КК РРФСР. Реабілітований 16.09.1955 р. ВТ Приволзького ВО.

КУРІНИЙ Кирило Прокопійович, 1898 р.н., уродженець хут.Безим'янка Звенигородського р-ну. Українець, б/п, початкова освіта, одружений, майстер-кожушник в артілі "Різнопром", завідуючий шубним цехом. Арештований 12.07.1948 р. за ст. 54-1 "а" КК УРСР. Засуджений 30.08.1948 р. ВТ військ МВС Київської обл. до 25 р. ВТТ з пораженням у правах на 5 р. і конфіскацією майна. 20.02.1956 р. пленумом ВС СРСР вирок скасовано, справу припинено.

КУРІННИЙ Лука Прохорович, 1886 р. н., уродженець і мешканець с.Сунки Смілянського р-ну Черкаської обл. Українець, б/п, малописьменний, одружений, без певних занять. 09.02.1938 р. арештований. 09.05.1938 р. спец. колегією Київського обл. суду засуджений за ст. 54-10 ч.1 КК УРСР на 5 р. позбавлення волі в ВТТ. 30.09. 1965 р. судовою колегією Верховного Суду УРСР реабілітований.

КУРНИЦЬКИЙ Гаврило Родіонович, 1921 р. н., уродженець с.Сичівка Христинівського р-ну. Українець, член ВЛКСМ, освіта нижча, одружений. До арешту був червоноармійцем. Арештований 04.09.1942 р. Засуджений 30.09.1942 р. ВТ Іванівського гарнізону до 10 р. за ст.58-10 ч.2 КК РРФСР. Реабілітований 23.05.1991 р. військовою прокуратурою Московського ВО.

КУРЧИНСЬКИЙ Єрефій Прокофійович, 1892 р. н., уродженець і мешканець с. Буки Маньківського р-ну Черкаської обл. Українець, б/п, освіта 2 класи, одружений. До арешту працював заготівельником Букського відділення Дослідовощ. Арештований 24.04.1937 р. за ст. 54-10 КК УРСР. 28.05.1938 р. Київським обл. судом виправданий, звільнений з зали суду.

КУРЯВИЙ Опанас Ількович, 1911 р.н., уродженець с.Калинівка Городищенського р-ну. Українець, безпартійний, освіта 7 класів, одружений, черговий вокзалу ст. Цвіткове. Арештований 13.06.1944 р. Засуджений 16.09.1944 р. ВТ Одеської залізниці до 8 р. ВТТ за ст. 54-3 КК УРСР. Постановою президії Черкаського обл. суду від 04.01.1961 р. вирок скасовано, справу припинено.

КУРЯТНИК Юхим Савович, 1899 р. н., уродженець і мешканець Драбівського р-ну. Українець, б/п, освіта нижча, одружений. Арештований 30.01.1936 р. Засуджений 15.09.1936 р. Харківським

обл. судом до 5 р. за ст. 54-10 ч.1 КК УРСР. Постановою Верховного суду УРСР від 08.12. 1989 р. вирок скасовано.

КУРЯТНИК Іван Семенович, 1923 р.н., уродженець с.Кривоносівка, Золотоніського р-ну, Черкаської обл. Українець, б/п, освіта середня, неодружений, курсант. Арештований 28.04.1942 р. за ст. 58-10 п.2 КК РРФСР. Засуджений 19.05.1942 р. ВТ Сталінградського ВО до 7 р. ВТТ з пораженням у правах на 3 р. Реабілітований військовим прокурором Центрального регіону України.

КУТИНСЬКИЙ Денис Каленикович, 1884 р. н., уродженець с.Кормильце Оринінського р-ну, мешканець м.Умань. Українець, б/п, письменний, одружений. Арештований 22.10.1937 р. Засуджений 18.04.1939 р. виїзною сесією Київського обл. суду до 5 р. за ст.54-10 КК УРСР. Реабілітований 27.06.1990 р. прокуратурою Черкаської обл.

КУТОВА Марія Антонівна, 1913 р.н., уродженка с.Велика Яблунівка Смілянського р-ну. Українка, б/п, освіта 4 класи, незаміжня, робітниця ст. ім. Т.Шевченка. Арештована 20.09.1946 р. за ст. 54-10 ч.1 КК УРСР. Засуджена 16.12.1946 р. Київським обл. судом до 10 р. ВТТ з пораженням у правах на 5 р. Реабілітована 02.11.1993 р. прокурором Черкаської обл.

КУТОВИЙ Іван Фокович, 1914 р. н., уродженець с.Шубині Стави, Лисянського р-ну. Українець, б/п, освіта 2 класи, одружений. До арешту був червоноармійцем. Арештований 23.09.1941р. 27.09.1941 р. ВТ Харківського ВО за ст. 54-1 "б" КК УРСР виправданий.

КУТОВИЙ Пилип Овксентійович, 1879 р. н., уродженець і мешканець с.Гречківка Смілянського р-ну. Українець, б/п, освіта нижча, одружений. До арешту працював робітником на ст.ім.Постишева. Арештований 23.11.1937 р. Засуджений 29.03.1939 р. Київським обл. судом до 5 р. за ст. 54-10 ч.1 КК УРСР. Реабілітований 21.12.1992 р. заст. Генпрокурора УРСР.

КУТОВИЙ Тарас Андрійович, 1888 р. н., уродженець і мешканець с.В.Яблунівка Смілянського р-ну Черкаської обл. Українець, б/п, освіта нижча, одружений. До арешту працював слюсарем ст. ім.Т.Шевченка Одеської залізниці. Арештований 6 листопада 1940 р. Засуджений 5 березня 1941 р. лінійним судом Одеської залізниці за ст.ст. 54-10, 54-11 КК УРСР до 10 р. ВТТ. 13 січня 1961 р. постановою пленуму Верховного Суду СРСР справа припинена за відсутністю складу злочину.

КУТЬ Корній Романович, 1902 р. н., уродженець і мешканець с.Колодисте Уманського р-ну. Українець, б/п, малописьменний, одружений, хлібороб колгоспу с. Колодисте. Арештований 22.06.1940 р. Засуджений 26.09.1940 р. судовою колегією Київського обл. суду за ст. 54-10 ч.1 КК УРСР до 5 р. позбавлення волі з пораженням у правах на 2 р. Пленумом Верховного Суду УРСР від 11.05.1990 р. вирок скасовано, справу закрито.

КУХАР Степан Мойсейович, 1924 р. н., уродженець і мешканець с.Заячківка Христинівського р-ну Черкаської обл. Українець, б/п, освіта 6 класів, неодружений, колгоспник. Арештований 17.04.1944 р. Засуджений 10.08.1944 р. ВТ військ НКВС за ст. 54-1 "б" КК УРСР до ВМП — розстрілу. Відомостей про виконання вироку немає. Реабілітований 28.04.1992 р. прокуратурою Черкаської обл.

КУХАР Тарас Якович, 1899 р. н., уродженець с.Каменече Підвисоцького р-ну Київської обл., мешканець м.Тальне Черкаської обл. Українець, б/п, освіта вища юридична, одружений. До арешту працював юрист-консультом Тальнівської райспоживспілки. Арештований 17.11.1936 р. Засуджений 15.02.1937 р. спец. колегією Київського обл. суду до 5 р. за ст.ст. 54-10 ч.1, 196 КК УРСР. Реабілітований 27.12.1993 р. Верховним Судом України.

КУХАР Тимофій Микитович, 1920 р. н., уродженець с.Бавтишка Кам'янського р-ну, мешканець Смілянського р-ну. Українець, член ВЛКСМ, освіта нижча, неодружений. До арешту навчався у Кіровоградській школі №22. Арештований 01.07.1937 р. Засуджений 07.10. 1937 р. Київським обл. судом до 5 р. ВТТ за ст. 54-10 ч.1 КК УРСР. Реабілітований 27.11.1991 р. Генпрокуратурою України.

КУЦ Йосип Пилипович, 1916 р. н., уродженець с.Шабельники Золотоніського р-ну. Українець, б/п, освіта 2 класи, неодружений. До арешту був червоноармійцем. Арештований 23 вересня 1941 р. Засуджений 25 вересня 1941 р. ВТ 14 кавалерійської дивізії Південно-Західного фронту за ст. 54-1 "б" КК УРСР до розстрілу. Реабілітований 22 травня 1997 р. прокуратурою Черкаської обл.

КУЦА Єфросинія Кузьмівна, 1899 р. н., уродженка с.Скалива Ново-Архангельського р-ну Кіровоградської обл., мешканка м.Тальне. Українка, б/п, освіта 2 класи, заміжня, без певного

роду діяльності. Арештована 20.01.1950 р. Засуджена 10.02.1950 р. Київським обл. судом до 25 р. за ст.ст. 54-10 ч.2, 54-11 КК УРСР. 25.02.1955 р. Верховним Судом УРСР строк зменшений до 5 р. Реабілітована 28.08.1991 р. прокурором УРСР.

КУЦАЙ Данило Олексійович, 1909 р. н., уродженець с. Єрки Катеринопільського р-ну Черкаської обл., мешканець Ново-Покровського зернорадгоспу Тихорецького р-ну Краснодарського краю. Українець, б/п, освіта 2 класи, одружений, пекар Ново-Покровського зернорадгоспу. Арештований 21.03.1955 р. за ст. 54-1"а" КК УРСР. 10.10.1955 р. УКДБ по Черкаській обл. справу закрито на підставі ст.5 Указу Президії ВР СРСР від 17.07.1955 р. "Про амністію радянських громадян, які співробітничали з окупантами в період Великої Вітчизняної війни 1941-1945 рр.". Куцай Д.О. звільнений з-під варти.

КУЦЕНКО Дмитро Ісакович, 1906 р.н., уродженець с.Новоселиця Катеринопільського р-ну. Українець, б/п, освіта 4 класи, неодружений, військовий. Арештований 25.10.1941 р. Засуджений 15.10. 1942 р. ВТ 472 стрілецької дивізії до розстрілу за ст. 58-10 ч.2 КК УРСР. 16.03.1942 р. Президією ВС СРСР вирок змінено на 10 р. з пораженням у правах. Реабілітований 03.12.1991 р. прокуратурою черкаської обл.

КУЦЕНКО Юхим Трохимович, 1912 р. народження, уродженець с.Яблунівка Лисянського р-ну Черкаської обл. Українець, б/п, освіта 2 класи, одружений. До арешту був червоноармійцем. Арештований 13.07.1944 р. Засуджений 29.08.1944 р. ВТ до 8 р. за ст. 58-10 ч.2 КК УРСР. Реабілітований 22.04.1991 р. військовим прокурором Одеського ВО.

КУЦЕНКО Іван Антонович, 1898 р. н., уродженець і мешканець с.Шостакове Катеринопільського р-ну. Українець, б/п, малописьменний, одружений, колгоспник. Арештований 28.08.1937 р. Засуджений 09.10. 1937 р. Київським обл. судом до 8 р. за ст. 54-10 ч.1 КК УРСР. 19.12. 1967 р. Верховним Судом УРСР вирок скасовано, справу припинено за відсутністю складу злочину.

КУЦЕНКО Ісак Борисович, 1909 р.н., уродженець с.Старосілля, Городищенського р-ну. Українець, б/п, одружений, червоноармієць. Арештований 07.03.1942 р. за ст. 58-10 ч.2 КК РРФСР. Засуджений 07.04.1942 р. ВТ Південно-Західного фронту до 10 р. ВТТ. Помер 24.11. 1942 р. у Приволзькому таборі. Реабілітований 17.01.1997 р. прокурором Черкаської обл.

КУЦЕНКО Митрофан Демидович, 1894 р. н., уродженець і мешканець с.В.Старосілля Городищенського р-ну. Українець, б/п, освіта 3 класи, одружений. Арештований 27.04.1944р. Засуджений 12.09.1944 р. ВТ Черкаського гарнізону за ст. 54-1 "а" КК УРСР до 10 р. позбавлення волі у ВТТ. Реабілітований 21.02.94 р. прокуратурою Черкаської обл.

КУЦЕНКО Михайло Петрович, 1912 р. н., уродженець Лисянського р-ну Черкаської обл. Українець, б/п, освіта середня, неодружений, до арешту - військовослужбовець. Арештований 29 березня 1950 р. Засуджений 5 травня 1950 р. ВТ в/ч 35289 за ст. 58-10 ч.1 на 10 років ВТТ з обмеженням прав 3 роки. Реабілітований 13 лютого 1990 р. військовою колегією Верховного Суду СРСР.

КУЦИЙ Анікон Март'янович, 1894 р.н., уродженець і мешканець х. Яцьковий Монастирищенського р-ну Черкаської обл. Українець, б/п, малописьменний, одружений, непрацюючий. Арештований 30.07.1939 р. за ст. 54-9 КК УРСР. 29.12.1939 р. Вінницьким обл. судом виправданий.

КУЦИЙ Іван Самойлович, 1904 р. н., уродженець с.Павлівка Тальнівського р-ну, мешканець с.Тальне. Українець, б/п, малописьменний, одружений, без певного роду діяльності. Арештований 20.01. 1950 р. Засуджений 10.02.1950 р. Київським обл. судом до 25 р. за ст.ст. 54-10 ч.2, 54-11 КК УРСР. 25.02.1955 р. Верховним Судом УРСР строк зменшений до 10 р. Реабілітований 28.08.1991 р. прокурором УРСР.

КУЦОЛЯ Яків Якович, 1886 р. н., уродженець с.Дубова Уманського р-ну, мешканець с.Бабанка Уманського р-ну. Українець, б/п, малописьменний, неодружений. До арешту працював ковалем у колгоспі ім.Котовського. Арештований 05.11.1936 р. Засуджений 14.07. 1937 р. спец. колегією Київського обл. суду до 4 р. за ст.ст. 54-10, 54-11 КК УРСР. 28.06.1957 р. Верховним Судом УРСР вирок скасовано, справу припинено.

КУЦОЛЯ Яків Оверкович, 1896 р. н., уродженець і мешканець с.Бабанка Уманської обл. Українець, б/п, освіта середня, одружений. До арешту працював чоботарем у с.Бабанка. Арештований

05.11.1936 р. Засуджений 14.07.1937 р. спец. колегією Київського обл. суду до 4 р. за ст.ст. 54-10, 54-11 КК УРСР. 28.07.1957 р. Верховним Судом УРСР вирок скасовано, справу припинено.

КУЦОПАЛ Логвин Якович, 1900 р. н., уродженець с.Володимирівка, мешканець с.Мокра Калигірка Катеринопільського р-ну. Українець, б/п, письменний, одружений. До арешту був головою Мокро-Калигірського райвиконкому. Арештований (дата не вказана). Засуджений 6-8 жовтня 1937 р. виїзною сесією Київського обл. суду за ст. 54-7 КК УРСР до 8 р. ВТТ з позбавленням у правах на 5 р. і конфіскацією майна. 2 вересня 1958 р. судовою колегією з кримінальних справ Верховного Суду УРСР вирок відмінено, справу припинено.

КУЦЬ Костянтин Павлович, 1902 р. н., уродженець м.Драбів Черкаської обл. Українець, б/п, початкова освіта, одружений. До арешту працював у колгоспі. Арештований 5 лютого 1938 р. Засуджений 7 березня 1939 р. Полтавським обл. судом до 7 р. ВТТ з позбавленням у правах на 5 р. за ст. 54^{10} ч.1 КК УРСР. Реабілітований 15 лютого 1990 р. Верховним Судом УРСР.

КУЧАЙ Омелян Трохимович, 1876 р. н., уродженець і мешканець с.Кочержинці Уманського р-ну. Українець, б/п, освіта нижча, одружений, селянин. Арештований 15.11.1930 р. Засуджений 28.01.1931 р. судом об'єднаної ділянки Уманського р-ну до 5 р. за ст. 54-10 КК УРСР. Реабілітований 15.06.1990 р. Черкаським обл. судом.

КУЧЕР Іван Іванович, 1895 р. н., уродженець і мешканець с.Мошурів Тальнівського р-ну. Українець, б/п, письменний, одружений, робітник Тальнівського цукрозаводу. Арештований 10.07.1937 р. за ст. 54-16 КК УРСР. Виправданий 26.02.1939 р. Київським обл. судом.

КУЧЕР Іван Понтович, 1920 р. н., уродженець с.Оксанине Уманського р-ну Черкаської обл. Українець, б/п, член ВЛКСМ, освіта 7 класів. До арешту був червоноармійцем. Арештований 6 липня 1941 р. Засуджений 9 липня 1941 р. ВТ армії до ВМП за ст. 72 "б" КК БРСР. Даних про виконання вироку немає. 17 серпня 1989 р. ВТ Білоруського ВО вирок ВТ від 9.07.1941 р. відмінено, справу припинено.

КУЧЕР Конон Петрович, 1905 р. н., уродженець і мешканець с.Кобиляки Звенигородського р-ну. Українець, б/п, одружений. Арештований 12.08.1945 р. Засуджений 20.11.1945 р. ВТ Київського ВО до 10 р. за ст. 54-1 "б" КК УРСР. Реабілітований 21.10.1999 р. прокуратурою Черкаської обл.

КУЧЕР Олена Петрівна, 1907 р.н., уродженка м. Київ. Українка, б/п, освіта вища, заміжня, вчитель Вільшанської гімназії. Арештована 13.02.1946 р. Засуджена 05-07.06.1946 р. ВТ Київського гарнізону до 5 р. ВТТ з обмеженням у правах за ст. 29 КК УРСР та конфіскацією майна за ст. 54-1 "а" КК УРСР. Реабілітована 31.05.1992 р. прокурором Черкаської обл.

КУЧЕР Пантелемон Трохимович, 1868 р.н., уродженець с. Кетичев Монастирищенського р-ну Черкаської обл., мешканець с.Сатанівка Монастирищенського р-ну Черкаської обл. Українець, б/п, письменний, одружений, листоноша колгоспу "Червоний шлях". Арештований 15.03. 1941 р. Засуджений 22.04.1941 р. Вінницьким обл. судом за ст. 54-10 КК УРСР до 4 р. позбавлення волі з позбавленням у правах на 2 р. Реабілітований 26.05.1992 р. Прокурором Черкаської обл.

КУЧЕРЕНКО Микита Іванович, 1898 р. н., уродженець і мешканець с.Костянтинівка Смілянського р-ну Черкаської обл. Українець, б/п, освіта 3 класи, одружений. До арешту працював токарем на станції Бобринська. Арештований 18.02.1944 р. Засуджений 17.05.1944 р. ВТ військ НКВС Київської обл. до 15 р. за ст.ст. 54-3, 54-10 ч.2 КК УРСР. Реабілітований 25.04.1994 р. прокуратурою Черкаської обл.

КУЧЕРЕНКО Микола Федотович, 1918 р. н., уродженець с.Псярівка Уманського р-ну. Українець, б/п, освіта початкова, неодружений. До арешту був червоноармійцем. Арештований 28.04.1942 р. Засуджений 07.05.1942 р. ВТ 265 СД до 10 р. за ст. 58-10 КК РРФСР. Реабілітований 26.07.1991 р.

КУЧЕРЕНКО Сила Терентійович, 1894 р. н., уродженець і мешканець с.Ярошівка Катеринопільського р-ну. Українець, б/п, малописьменний, одружений, колгоспник. Арештований 11.08.1936 р. Засуджений 05.10.1936 р. спец. колегією Київського обл. суду до 4 р. з позбавленням у правах на 2 р. за ст. 54-10 ч.1 КК УРСР. Реабілітований 11.05.1990 р. пленумом Верховного Суду УРСР.

КУЧЕРЯВА Варвара Іванівна, 1887 р.н., уродженка с.Нехайки, Драбівського р-ну. Українка, б/п, неписьменна, незаміжня, домогосподарка. Арештована 14.12.1944 р. Засуджена ВТ військ

НКВС Полтавської обл. до 20 р. позбавлення волі за ст. 54-1"а" КК УРСР. Реабілітована 20.04.1992 р. Прокурором Черкаської обл.

КУЧЕРЯВИЙ Павло Федорович, 1870 р. н., уродженець і мешканець с.Нехайки Драбівського р-ну. Українець, б/п, малописьменний, одружений, знаходився у бігах. Арештований 01.12.1943 р. Засуджений 28.03.1944 р. ВТ військ НКВС Полтавської обл. до ВМП за ст. 54-1"а" КК УРСР. Вирок приведений до виконання 04.08.1944 р. в м. Лубни. Реабілітований 29.04.1994 р. прокуратурою Черкаської обл.

КУШНІР Антон Федорович, 1910 р. н., уродженець с.Мойсинці Чорнобаївського р-ну. Українець, б/п, освіта 7 класів, одружений. До арешту був військовим. Арештований 16.11.1937 р. 16.04.1938 р. військовою колегією Верховного Суду СРСР засуджений до ВМП за ст.ст. 58-9, 58-11 КК РРФСР. Вирок виконано 16.04.1938 р. 11.06.1957 р. військовою колегією Верховного Суду СРСР вирок скасовано, справу припинено за відсутністю складу злочину.

КУШНІР Микита Максимович, 1896 р. н., уродженець с.Ордо-Василіївка Софіївського р-ну Дніпропетровської обл. Українець, б/п, освіта нижча, одружений. До арешту працював робітником Прудянського гранітного кар'єру Одеської залізниці. Арештований 19.12.1937 р. Засуджений 14.11.1938 р. лінійним судом Одеської залізниці до ~ р. за ст. 54-10 КК УРСР. Реабілітований 04.03.1992 р. прокуратурою Черкаської обл.

КУШНІРОВ Захарій Якович, 1898 р. н., уродженець м.Володимир-Волинський, мешканець м.Умань. Єврей, б/п, освіта нижча, одружений, голова споживспілки Уманського р-ну. 8.08.1937р. арештований. 11.09.1937 р. засуджений спец. колегією Київського обл. суду за ст.ст. 54-7, 54-11, 54-10 КК УРСР до ВМП. 02.09.1959 р. постановою судової колегії з кримінальних справ ВС УРСР вирок відмінено, справу закрито за недоведеністю.

КУШНІРОВ Яків Омелянович, 1913 р. н., уродженець і мешканець с.Жовнине Чорнобаївського р-ну. Українець, б/п, письменний, одружений. До арешту працював у театрі в с.Жовнине. Арештований 24.06.1941 р. Засуджений 21.08.1941 р. Полтавським обл. судом до 8 р. ВТТ за ст. 54-10 ч.1. КК УРСР. Реабілітований 30.1.1956 р. колегією з кримінальних справ Верховного Суду СРСР.

КУЩЕНКО Петро Федорович, 1908 р. н., уродженець і мешканець м. Черкаси. Українець, б/п, освіта 4 групи семирічки, неодружений. До арешту помічник машиніста електростанції. Арештований 09.05. 1927 р. за ст. 99 КК УРСР. Засуджений Шевченківським окружним судом до 3 р. позбавлення волі. Реабілітований 18.05.1995 р. прокуратурою Черкаської обл.

Л

ЛАБУНЕЦЬ Омелян Андрійович, 1896 р. н., уродженець с.Леухи Дашевського р-ну Вінницької обл., мешканець селища Сатанівка Монастирищенського р-ну Черкаської обл. Українець, малописьменний, б/п, одружений. До арешту працював різноробітником у радгоспі "Червоний шлях". Арештований 15 січня 1938 р. Засуджений 11 квітня 1938 року спец. колегією Вінницького обл. суду за ст. 54^{10} ч.1 КК УРСР до 8 р. ВТТ з пораженням у правах на 3 р. 28 червня 1990 р. судова колегія Верховного суду УРСР скасувала вирок, справу припинено за відсутністю складу злочину.

ЛАВРЕНОВ Микола Тихонович, 1913 р. н., уродженець с.Тарантовка Урицького р-ну Вітебської губернії. Росіянин, б/п, письменний, неодружений. До арешту був червоноармійцем 44 авіабригади. Арештований 5 жовтня 1936 р. Засуджений 5 березня 1937 р. ВТ 94 дивізії за ст.ст. 58-10, 58-11 КК РРФСР до 6 р. ВТТ. 5 березня 1937 р. вирок відмінено.

ЛАВРИНЕНКО Іван Романович, 1896 р. н., уродженець с.Хижинці Лисянського р-ну. Українець, б/п, освіта нижча, одружений. До арешту служив у 3 полку зв'язку. Арештований 15 вересня 1937 р. Засуджений 8 грудня 1937 р військовою колегією Верховного Суду СРСР за ст.ст. 54-1"б", 54-8, 54-11 КК УРСР до ВМП. 16 серпня 1962 р. військовою колегією Верховного Суду СРСР вирок відмінено.

ЛАВРИНЕНКО Михайло Ігнатович, 1898 р. н., уродженець і мешканець с.Івківці Чигиринського р-ну. Українець, б/п, освіта нижча, одружений. До арешту працював у військовому шпиталі.

Арештований 11.05.1942 р. Засуджений 29.06.1942 р. ВТ до 10 р. позбавлення волі з конфіскацією майна за ст. 58-10 ч.2 КК РРФСР. Помер у 1943 р. у тюрмі в м.Тбілісі. Визначенням ВТ Закавказького ВО від 25.10.1943 р. вирок скасовано, справу припинено.

ЛАВРИНОВСЬКИЙ Василь Овсійович, 1923 р.н., уродженець с.Воронинці Чорнобаївського р-ну. Українець, б/п, освіта 8 класів, неодружений, мешканець м.Черкаси. До арешту працював кухарем Соснівського санаторію ВЦСПС №1. Арештований 22.11.1948 р. Засуджений 1.03.1950 р. ВТ військ МВС за ст. 54-1"а" КК УРСР до 10 р. ВТТ з пораженням у правах на 5 р. і конфіскацією майна. 26.05. 1996 р. прокуратурою Черкаської обл. реабілітований.

ЛАВРІНЕНКО Степан Онуфрійович, 1900 р. н., уродженець с.Попівка Звенигородського р-ну Черкаської обл. Українець, б/п, освіта нижча, одружений. До арешту працював у колгоспі. Арештований 15 жовтня 1947 р. Засуджений 17 січня 1948 р. ВТ Київського гарнізону до 15 р. за ст. 54 [1] "б" КК УРСР. 18 серпня 1966 р. виправданий військовою колегією Верховного Суду СРСР.

ЛАВРОВ Зельман Михайлович, 1912 р.н., уродженець м. Умань Черкаської обл. Єврей, б/п, освіта 5 класів, неодружений, червоноармієць 43 стрілецького батальйону. Арештований 20.11.1937 р. Засуджений 01.12.1937 р. ВТ 20 стрілецького корпусу за ст. 58-10 ч. 1 КК РРФСР до 5 р. позбавлення волі. Реабілітований 21.09.1991 р. прокуратурою Черкаської обл.

ЛАГЕРИН Павло Кузьмович, 1891 р.н., уродженець м. Черкаси. Українець, б/п, освіта нижча, одружений, вантажник ст.Черкаси. Арештований 05.11.1936 р. Засуджений лінійним судом Південно-Західної залізниці за ст. 54-10 КК УРСР до 7 р. позбавлення волі. Постановою пленуму Верховного Суду УРСР від 03.06.1959 р. вирок скасовано, справу припинено за відсутністю складу злочину.

ЛАДНИЙ Микита Лук'янович, 1898 р. н., уродженець с.Половинчик Монастирищенського р-ну Черкаської обл., мешканець м.Черкаси. Українець, б/п, освіта нижча, одружений. До арешту працював техніком-лісоводом 11 дистанції колії ст.Черкаси. Арештований 15.07. 1937 р. Засуджений 26.11.1937 р. лінійним судом Південно-Західної залізниці до 10 р. ВТТ за ст. 54-10 КК УРСР. Реабілітований 13.04. 1993 р. Генпрокуратурою України.

ЛАДЧЕНКО Сергій Іванович, 1909 р. н., уродженець с.Петриківка Звенигородського р-ну Черкаської обл. Українець, б/п, освіта незакінчена середньо-технічна, одружений, служив у Радянській Армії. Арештований 16.03.1944 р. Засуджений 03.10.1944 р. ВТ військ НКВС Вінницької обл. за ст. 54-1 п.2 КК УРСР до 10 р. ВТТ. Реабілітований 22.06.1994 р. прокуратурою Черкаської обл.

ЛАЗАРЕНКО Іван Тимофійович, 1915 р. н., уродженець і мешканець с.Лебедин Шполянського р-ну. Українець, б/п, освіта середня, одружений. До арешту працював лісорубом Шполянського лісництва. Арештований 11.04.1944 р. Засуджений 27.04.1944 р. ВТ 53 Армії до 10 р. за ст. 58-1"б" КК РРФСР. Реабілітований 30.07.1957 р. ВТ Київського ВО.

ЛАЗАРЕНКО Свиридон Мусійович, 1906 р. н., уродженець с.Боровикове Звенигородського р-ну. Українець, б/п, письменний, неодружений. Арештований 15 лютого 1938 р. Засуджений 10 квітня 1938 р. вироком спец. колегії Київського обл. суду за ст. 54-10 ч.1 на 8 р. ВТТ з пораженням у правах на 5 р. Реабілітований 12 грудня 1989 р. ухвалою колегії з кримінальних справ Верховного Суду УРСР.

ЛАЗАРЕНКО Яків Трохимович, 1884 р. н., уродженець і мешканець с.Почапинці Лисянського р-ну Черкаської обл. Українець, б/п, малописьменний, одружений. До арешту працював ковалем Яришівського цукрозаводу. Арештований 14 липня 1939 р. Засуджений 10 жовтня 1939 р. Київським обл. судом за ст. 54-10 ч.1 до 4 р. ВТТ. Реабілітований 24 лютого 1993 р. прокуратурою Черкаської обл.

ЛАЗОРЕНКО Опанас Григорович, 1898 р. н., уродженець і мешканець с.Скородистик Чорнобаївського р-ну. Українець, б/п, освіта сільська школа, неодружений. До арешту працював рахівником-касиром колгоспу "Заповіт Шевченка". Арештований 25 липня 1937 р. Засуджений 3 квітня 1939 р. Полтавським обл. судом до 7 р. позбавлення волі за ст. 54-10 ч.1 КК УРСР. Реабілітований 29 вересня 1989 р. Верховним Судом УРСР.

ЛАЗОРЕНКО Іван Васильович, 1892 р. н., уродженець с. Голяківка Канівського р-ну Черкаської обл., мешканець с. Мельники Канівського р-ну. Українець, б/п, письменний,

одружений. До арешту колгоспник с.Мельники. Арештований 6 листопада 1936 р. Засуджений 22 березня 1937 р. Канівським рай. судом за ст. 54-10 ч.1 до 3 р. ВТТ. Реабілітований 3 липня 1993 р. Генпрокуратурою.

ЛАЗОРЕНКО Іларіон Йосипович, 1885 р. н., уродженець і мешканець с.Глинча Канівського р-ну. Українець, б/п, малописьменний, одружений. До арешту був різноробітником у колгоспі. 14.07.1938 р. арештований. Засуджений Київським обл. судом за ст.54-10 ч.1 КК УРСР до 1 р. позбавлення волі. 30.09.1993 р. реабілітований Генпрокуратурою України.

ЛАЛУК Микола Олександрович, 1900 р.н., уроженець м.Канів. Українець, б/п, освіта середня, одружений, пенсіонер. Арештований 17.11.1945 р. Засуджений 28.03.1946 р. Київським обл. судом за ст. 54-10 ч.2 до 10 р. ВТТ з пораженням у правах на 3 р. Реабілітований 05.03. 1996 р. Генпрокуратурою України.

ЛАНЕ Ігор Леонідович, 1923 р. н., уродженець м.Черкаси. Росіянин, б/п, освіта середня, неодружений. До арешту був техніком-інвентарізатором 9 окремої роти хімічного захисту. Арештований 03.08. 1943 р. Засуджений 13.11.1943 р. ВТ Свердловського гарнізону до 8 р. ВТТ за ст. 58-10 ч.2 КК РРФСР. Реабілітований 07.12.1989 р. визначенням Верховного Суду СРСР.

ЛАНОВЕНКО Михайло Корнійович, 1904 р. н., уродженець с.Пеніжкове Христинівського р-ну. Українець, б/п, освіта 5 класів, одружений. До арешту був червоноармійцем 102 ЗСП. Арештований 26.05.1942 р. Засуджений 09.08.1942 р. ВТ 42 ЗСБ до 10 р. позбавлення волі з пораженням у правах на 5 р. за ст. 58-10 ч.2 КК РРФСР. 10.07. 1990 р. військовою колегією Верховного Суду СРСР виправданий.

ЛАНДАУ Аркадій Давидович, 1914 р. н., уродженець м.Золотоноша Черкаської обл. Єврей, б/п, одружений. До арешту був військовослужбовцем. Арештований 29.11.1942 р. Засуджений 25.03. 1944 р. ВТ до 6 років ВТТ за ст. 58-10 ч.2 КК РРФСР. Вирок скасовано 04.01.1960 р. ВТ Московського ВО.

ЛАРЧЕНКО Іван Прокопійович, 1906 р. н., уродженець с.Черниші Канівського р-ну Черкаської обл. Українець, б/п, освіта нижча, одружений. До арешту був пом. комвзводу 877 телеграфно-будівельної роти. Арештований 11.02.1941 р. Засуджений 17.02.1942 р. ВТ 6 Армії до 10 р. ВТТ за ст. 54-10 КК УРСР. Реабілітований 27.07.1989 р. ВТ Київського ВО.

ЛАССКІЙ Дмитро Леонідович, 1904 р.н., уродженець м. Умань. Росіянин, б/п, освіта середня, одружений, військовослужбовець. Арештований 01.06.1942 р. Засуджений 04.06.1942 р. ВТ 118 стрілецької дивізії за ст. 58-10 ч.2 КК РРФСР на 10 р. позбавлення волі в ВТТ з пораженням у правах на 3 р. і конфіскацією майна. Реабілітований 31.05.1994 р. військовим прокурором Центрального регіону України.

ЛАСТОВСЬКИЙ Трохим Онуфрійович, 1902 р. н., уродженець і мешканець с.Михайлівка Драбівського р-ну Черкаської обл. Українець, б/п, освіта нижча, одружений. До арешту працював у радгоспі ім.Ворошилова. Арештований 30 квітня 1938 р. Засуджений 26 березня 1939 р. Полтавським обл. судом за ст. 54-10 ч.1 КК УРСР до 5 р. ВТТ. Реабілітований 1 листопада 1991 р. прокуратурою Черкаської обл.

ЛАТАНСЬКИЙ Григорій Фірсович, 1913 р. н., уродженець с.Луківка Катеринопільського р-ну Черкаської обл., мешканець с.Ярошівка Катеринопільського р-ну. Українець, б/п, освіта 2 класи, одружений. До арешту працював охоронцем у радгоспі. Арештований 27.03.1948 р. Засуджений 21.08.1948 р. ВТ Київського гарнізону до 25 р. ВТТ з пораженням у правах на 5 р. та конфіскацією майна за ст. 54-1 "б" КК УРСР. Реабілітований 12.02.1999 р. прокуратурою Черкаської обл.

ЛАТИШ Федір Олексійович, 1913 р.н.,уродженець с.Сталінівка Ковельського р-ну Рівненської обл. Українець, б/п, освіта 3 класи, одружений, військовослужбовець. Арештований 10.03.1945 р. Засуджений 21.03.1945 р. ВТ військ НКВС Рівненської обл. за ст. 54-10 КК УРСР до 10 р. ВТТ з пораженням у правах на 5 р. 04.07.1994 р. ВП Центрального регіону України реабілітований.

ЛГОБИЧ Андрій Федорович, 1920 р. н., уродженець с.Іванівка Уманського р-ну Черкаської обл. Українець, б/п, освіта 6 класів, неодружений. До арешту був військовослужбовцем. Арештований 22.01.1943 р. Засуджений 08.02.1943 р. ВТ до 10 р. ВТТ за ст. 58-10 ч.2 КК РРФСР. Реабілітований 29.01.1993 р. військовою прокуратурою Ленінградського ВО.

ЛЕВЕНЕЦЬ Яків Іларіонович, 1912 р. н., уродженець і мешканець с.Мала Калигірка Катеринопільського р-ну Черкаської обл. Українець, б/п, одружений, освіта нижча. Арештований

7 листопада 1945 р. за ст. 54-1"а" КК УРСР. 13 лютого 1946 р. справа припинена УНКДБ Київської обл. в зв'язку зі смертю. Помер у лікарні 22 січня 1946 р. від важкої хвороби серця.

ЛЕВИТ Данило Волькович, 1907 р. н., уродженець м.Умань, мешканець с.Лисянка. Єврей, б/п, освіта нижча, неодружений. До арешту працював прокурором Лисянського р-ну. Арештований 11.02.1937 р. Засуджений 05.10.1937 р. Київським обл. судом до 10 р. за ст. 54-10 ч.1 КК УРСР. 27.03.1990 р. Верховним Судом вирок скасовано, справу припинено.

ЛЕВКОВИЧ Анатолій Іванович, 1902 р. н., уродженець с.Жаб'янка Лисянського р-ну Черкаської обл. Росіянин, б/п, освіта нижча, одружений. До арешту був помічником командира мінометного взводу 1 стрілецької роти 1 батальйону 222-го гв. стрілецького полку. Арештований 23 травня 1943 р. Засуджений 3 червня 1943 р. ВТ 72 гв. стрілецької дивізії за ст. 58-10 ч.2 КК РРФСР до ВМП. Вирок виконано 11.06.43 р. Реабілітований 5 серпня 1997 р. прокуратурою Черкаської обл.

ЛЕВКОВИЧ Микола Дмитрович, 1903 р. н., уродженець м.Звенигородка, мешканець ст. Камарчани Красноярської залізниці. Росіянин, б/п, освіта 2 класи, одружений, червоноармієць 120 запасного полку. Арештований 29 вересня 1941 р. Засуджений 18 листопада 1941 р. ВТ Сибірського ВО за ст. 19-58-1 "б" КК РРФСР до розстрілу. Вирок виконано 29.01.1942 р. в м. Красноярську. Реабілітований 31 січня 1995 р. військовою прокуратурою Центрального регіону.

ЛЕВЧЕНКО Василь Якимович, 1905 р. н., уродженець с.Юстинград Жашківського р-ну. Українець, б/п, письменний, одружений. До арешту був червоноармійцем. Арештований 5 березня 1942 р. Засуджений 31 березня 1942 р. ВТ 57 армії до 10 літ ВТТза ст.ст. 16-54-1"а", 16-206-7 "г" КК УРСР. 29 січня 1990 р. ВТ Київського ВО вирок скасований за відсутністю складу злочину.

ЛЕВЧЕНКО Григорій Гаврилович, 1921 р. н., уродженець с.Березняки Смілянського р-ну. Українець, б/п, освіта нижча, неодружений. До арешту служив авіамотористом 866 ІАП. Арештований 25.07.1942 р. за ст. 193-7"г". 13.10.1943 р. ВТ П.-Павловського гарнізону справу припинено у зв'язку із смертю обвинуваченого. Помер в Каральному таборі НКВС 17.08.1943 р.

ЛЕВЧЕНКО Костянтин Несторович, 1899 р. н., уродженець с.Корсунка Тальнівського р-ну Черкаської обл., мешканець м. Таганрог Ростовської обл. Українець, б/п, освіта 2 класи, неодружений, пилорамник. 15.02.1955 р. арештований за ст.54-1"а" КК УРСР. 20.09.1955 р. Указом президії Верховної Ради СРСР від 17.09.1955р. "Про амністію" звільнений з-під варти.

ЛЕВЧЕНКО Микола Трохимович, 1902 р. н., уродженець і мешканець с.Кавунівка Шполянського р-ну Черкаської обл. Українець, б/п, освіта 2 класи, одружений. До арешту працював у колгоспі. Арештований 20.03.1946 р. Засуджений 16.06.1947 р. ВТ Київського гарнізону до 10 р. ВТТ за ст. 54-1 "б" КК УРСР. 12.07.1947 р. ВТ Київського ВО вирок скасовано, справу повернуто на дослідування. Постановою УМВС Київської обл. від 30.09.1947 р. справу припинено за відсутністю складу злочину.

ЛЕВЧЕНКО Олександр Агафонович, 1903 р. н., уродженець с.Журжинці Лисянського р-ну Черкаської обл. Українець, б/п, освіта 5 класів, одружений. До арешту був військовим комендантом Читинського гарнізону. Арештований 26.01.1948 р. Засуджений 03.04.1948 р. ВТ Забайкальського ВО до 10 р. з позбавленням у правах на 5 р. за ст. 58-10 ч.1 КК РРФСР. 06.05.1958 р. військовою колегією Верховного Суду СРСР вирок скасовано, справу припинено.

ЛЕВЧЕНКО Сергій Романович, 1908 р. н., уродженець с.Петрики Городищенського р-ну. Українець, б/п, освіта 10 класів, одружений. До арешту був писарем роти 3 батальйону 274 полку Сухумської дивізії ВВ НКВС. Арештований 24.12.1942 р. Засуджений 06.01.1943 р. до 10 р. за ст. 58-10 КК Грузинської РСР. 12.06.1963 р. звільнений Верховним Судом РРФСР. 01.07.1964 р. ВТ Закавказького ВО реабілітований.

ЛЕВЧЕНКО Тимофій Євдокимович, 1895 р. н., уродженець с.Хацьки Черкаського р-ну. Українець, б/п, освіта нижча, одружений. До арешту був червоноармійцем 5 стрілецької роти 84 СД 41 СП. Арештований 29.06.1942 р. Засуджений 06.07.1942 р. ВТ 84 СД до 10 р. позбавлення волі за ст. 58-10 ч.2 КК УРСР. Реабілітований 22.07.1991 р.

ЛЕВЧУК Федір Пантелеймонович, 1903 р. н., уродженець с.Оконськ Волинської губернії, мешканець м. Сміла. Українець, б/п, освіта нижча, одружений, комендант базару. Арештований

16.06.1938 р. за ст.ст. 54-2 ч.2, 54-10 КК УРСР. Виправданий 04.07.1939 р. Київським обл. судом за недостатністю доказів.

ЛЕГЕНЬКИЙ Семен Маркович, 1874 р. н., уродженець і мешканець с. Вільховець Звенигородського р-ну Черкаської обл. Українець, б/п, неписьменний, неодружений. Арештований 4 серпня 1937 р. Засуджений 27 листопада 1937 р. ВТ Київського Особливого ВО за ст.ст. 54-10 ч.1, 20-54-9 до розстрілу. Реабілітований 9 липня 1992 р. Генпрокурором УРСР.

ЛЕЖНІК Василь Олексійович, 1919 р. н., уродженець с.Шумиха Невського р-ну Свердловської обл. Росіянин, б/п, освіта 6 класів, не одружений. До арешту був командиром відділення 2-го взводу автороти 106 ОС бригади. Арештований 8 листопада 1942 р. Засуджений 2 грудня 1942 р. ВТ 106 ОСБ за ст. 58^{10} ч.2 КК РРФСР до 8 р. ВТТ. Реабілітований 9 грудня 1996 р. прокуратурою Черкаської обл.

ЛЕЙБЕНКО Яків Васильович, 1891 р. н., уродженець і мешканець с.Моринці Звенигородського р-ну Черкаської обл. Українець, б/п, освіта 2 класи, одружений. До арешту працював зав. клубом с.Моринці. Арештований 07.02.1945 р. Засуджений 20.04.1945 р. ВТ Черкаського гарнізону до 20 р. за ст. 54-1 КК УРСР. 17.05.1955 р. ВТ Київського ВО строк зменшений до 5 р. Реабілітований 20.12.1992 р. прокурором Черкаської обл.

ЛЕЛЕКО Макар Андрійович, 1893 р. н., уродженець с.Паланка Уманського р-ну. Українець, б/п, малописьменний, одружений. До арешту був рядовим 178-го полку НКВС. Арештований 4 жовтня 1942 р. Засуджений 24 жовтня 1942 р. ВТ військ НКВС Сталінградської обл. за ст.ст. 19-58-1 "б", 58^{10} ч.2 КК РРФСР до 10 р. ВТТ з пораженням у правах на 5 р. Реабілітований 5 грудня 1991 року військовим прокурором КВО.

ЛЕМЕЩЕНКО Іван Ілліч, 1900 р. н., уродженець с.Ковалівка Драбівського р-ну. Українець, б/п, освіта 2 класи, одружений. До арешту був рядовим 53 ЗСП 11 ЗСД м.Харків. Арештований 27.04.1945 р. Засуджений 17.05.1945 р. ВТ 11 ЗСД Харківського ВО до 10 р. ВТТ за ст. 54-10 ч.2 КК УРСР. Реабілітований 03.06.1989 р. ВТ Київського ВО.

ЛЕМЕЩУК Дмитро Сергійович, 1924 р. н., уродженець і мешканець с.Сичівка Христинівського р-ну. Українець, б/п, освіта 6 класів, одружений. До арешту був колгоспником с.Сичівка. Арештований 4 червня 1952 р. Засуджений 2 липня 1952 р. ВТ військ МВС Київської обл. за ст.ст. 54-10 ч.1, 54-12 КК УРСР до 7 р. ВТТ з пораженням у правах на 3 р. Відбував покарання у таборі 288/5 Красноярського краю Північно-Єнисейський р-н, с.Тея. Ухвалою ВТ Туркестанського ВО 20 липня 1955 р. покарання знижено до 5 р. ВТТ без ураження у правах. Згідно з Указом від 27 березня 1953 р. "Про амністію" вважати таким, що не був засуджений. Реабілітований 2 листопада 1993 р. прокуратурою Черкаської обл.

ЛЕМИШКО Максим Оверкович, 1912 р. н., уродженець с.Велика Севастянівка Христинівського р-ну Черкаської обл. Українець, б/п, освіта 7 класів, одружений, голова колгоспу "Ленінський шлях". Арештований 5 березня 1953 р. Засуджений 28 квітня 1953 р. ВТ Київського ВО за ст. 54-1 "б" КК УРСР на 25 р. 6 червня 1953 р. ВК ВС СРСР вирок відмінено, справу повернуто на дослідування. 5 січня 1954 р. військовою прокуратурою Київського ВО справу припинено з-під варти звільнено.

ЛЕПЕТУХА Федір Степанович, 1904 р. н., уродженець і мешканець с.Тимченки Чорнобаївського р-ну. Українець, б/п, освіта нижча, одружений, хлібороб. Арештований 2 жовтня 1937 р. Засуджений 10 липня 1939 р. за ст. 54-1 0 ч.1 КК УРСР Полтавським обл. судом до 8 р. ВТТ. Реабілітований 13 лютого 1990 р. судовою колегією Верховного Суду УРСР.

ЛЕСИС Андрій Павлович, 1880 р. н., уродженець і мешканець с.Васютинці Чорнобаївського р-ну Черкаської обл. Українець, б/п, освіта нижча. До арешту працював у колгоспі. Арештований 19.10.1936 р. Засуджений 29.12.1936 р. спец. колегією Київського обл. суду до 5 р. за ст. 54-10 КК УРСР. Реабілітований 26.05.1992 р. прокуратурою Черкаської обл.

ЛЕЩЕНКО Василь Прокопович, 1922 р. н., уродженець с.Яблунівка Лисянського р-ну Черкаської обл. Українець, б/п, освіта 4 класи, неодружений. До арешту був червоноармійцем розвідроти. Арештований 09.01.1942 р. Засуджений 20.01.1942 р. ВТ до 10 р. з пораженням у правах на 3 р. за ст. 19-58-8 КК РРФСР. Реабілітований 13.04.1999 р. прокуратурою Черкаської обл.

ЛЕЩЕНКО Іван Кузьмович, 1907 р. н., уродженець с.Русалівка Маньківського р-ну Черкаської обл. Українець, б/п, освіта середня, одружений. До арешту був казначеєм 35-го окремого

стрілецького батальйону. Арештований 24 листопада 1942 р. Засуджений 29 грудня 1942 р. ВТ 59 стрілецької дивізії за ст. 58-10 ч.2 КК РРФСР до 8 р ВТТ з пораженням у правах на 5 р. Реабілітований у лютому 1989 р. прокуратурою Черкаської обл.

ЛЕЩЕНКО Мирон Гаврилович, 1903 р. н., уродженець і мешканець с.Легедзине Тальнівського р-ну. Українець, б/п, малописьменний, одружений. До арешту – колгоспник с. Легедзине. Арештований 10 грудня 1948 р. Засуджений 27 лютого 1949 р. ВТ Київського гарнізону за ст. 54-1 "б" КК УРСР до 25 р. з пораженням у правах на 5 р. і конфіскацією майна. Реабілітований 4 липня 1996 р. прокуратурою Черкаської обл.

ЛЕЩЕНКО Олександр Васильович, 1902 р. н., уродженець с.Ярошівка Катеринопільського р-ну Черкаської обл. Українець, б/п, освіта 4 класи, неодружений. До арешту був червоноармійцем саперного батальйону 63 дивізії. Арештований 10 серпня 1942 р. Засуджений 17 серпня 1942 р. ВТ 63 СД за ст. 58[10] ч.2 КК РРФСР до ВМП. Вирок виконано. Реабілітований 3 грудня 1991 р. військовим прокурором відділу військової прокуратури Північно-Кавказького ВО.

ЛЕЩЕНКО Панфіл Юхимович, 1895 р. н., уродженець с.Кобиляки Звенигородського р-ну Черкаської обл., мешканець м.Звенигородка. Українець, б/п, освіта 2 класи, одружений. До арешту працював сторожем Звенигородської райспоживспілки. Арештований 15.08.1945 р. Засуджений 20.11.1945 р. ВТ Київського ВО до 10 р. з пораженням у правах на 5 р. і конфіскацією майна за ст. 54-1 "а". 26.02.1946 р. військовою колегією Верховного Суду СРСР строк зменшений до 5 р. з пораженням у правах на 2 р. Реабілітований 21.10.1999 р. прокуратурою Черкаської обл.

ЛЕЩЕНКО Федот Леонтійович, 1899 р. н., уродженець і мешканець с.Полянецьке Уманського р-ну Черкаської обл. Українець, б/п, освіта нижча, одружений. До арешту працював теслею на залізничній ст. Умань. Арештований 15 березня 1938 р. Засуджений 27 квітня 1938 р. виїзною сесією лінійного суду Одеської залізниці за ст. 54-10 КК УРСР до 10 р. позбавлення волі. Реабілітований 15 жовтня 1991 р. прокуратурою Черкаської обл.

ЛЕЩИНСЬКА Анастасія Григорівна, 1887 р. н., уродженка с.Яснобор Волинської губ. Ровенського повіту, мешканка 6 кілометру Івахнянської гілки. Українка, б/п, малописьменна, заміжня, домогосподарка. Арештована 21.06.1937 р. Засуджена 15.10.1937 р. лінійним судом Одеської залізниці до 6 р. за ст. 54-10 КК УРСР. Реабілітована у вересні 1991 р. прокуратурою Черкаської обл.

ЛЕЩИНСЬКИЙ Акгем Якович, 1876 р. н., уродженець с.Хоратшина Гродненської обл., мешканець 6 кілометру Івахнянської гілки. Росіянин, б/п, малописьменний, одружений. До арешту працював бригадиром по ремонту 6-ї дистанції колії. Арештований 21.06.1937 р. Засуджений 15.10.1937 р. лінійним судом Одеської залізниці до 4 р. за ст. 54-10 КК УРСР. Реабілітований у вересні 1991 р. прокуратурою Черкаської обл.

ЛЄВИЙ Іван Свиридович, 1903 р. н., уродженець с.Піщане Золотоніського р-ну Черкаської обл. Українець, б/п, освіта 2 класи, одружений. До арешту був червоноармійцем 351-го інженерного батальйону 3 роти. Арештований 28 квітня 1943 р. Засуджений 17 серпня 1943 р. ВТ 1 гвардійської армії за ст. 58-10 КК РРФСР до 8 р. ВТТ. 17 грудня 1946 р. військовою колегією Верховного Суду СРСР вирок зменшено до 4 р. ВТТ. Реабілітований 3 вересня 1997 р. прокуратурою Черкаської обл.

ЛЄВОЧКО Іван Миколайович, 1912 р. н., уродженець с.Жовнине Чорнобаївського р-ну Черкаської обл. Українець, б/п, освіта 2 класи, одружений. До арешту був червоноармійцем. Арештований 5 березня 1942 р. Засуджений 19 березня 1942 р. ВТ за ст.ст. 58-10 ч.2, 193 п.2 "г" до 10 р. ВТТ. Реабілітований 22 січня 1990 р. ВТ Московського ВО посмертно. Помер в 1981 р.

ЛИБА Яків Петрович, 1900 р. н., уродженець с.Дмитрівка Золотоніського р-ну Черкаської області, мешканець м.Москва. Українець, б/п, освіта середня, одружений. До арешту був військовослужбовцем. Арештований 19.02.1945 р. Засуджений 29.06.1945 р. ВТ Тульських танкових військ до 10 р. ВТТ з конфіскацією майна за ст. 58-1 "б" КК РРФСР. Реабілітований 20.10.1999 р. Генпрокуратурою України.

ЛИГУН Єлизавета Демидівна, 1904 р. н., уродженка і мешканка с.Свинарка Христинівського р-ну Черкаської обл. Українка, б/п, освіта нижча. До арешту - колгоспниця с.Свинарка. Арештована 19 грудня 1945 р. Засуджена 17 квітня 1946 р. виїзною сесією Київського обл. суду за

ст. 54-10 ч.2 КК УРСР до 8 р. ВТТ з пораженням у правах на 5 р. Реабілітована 28 листопада 1996 р. прокуратурою Черкаської обл.

ЛИГУН Іван Парфенович, 1926 р. н., уродженець і мешканець с.Свинарка Христинівського району Черкаської обл. Українець, б/п, освіта 7 класів, неодружений, колгоспник. Арештований 09.10.1944 р. Засуджений 14.12. 1944 р. ВТ військ НКВС Київської обл. за ст. 54-10 ч.2 КК УРСР на 10 р. позбавлення волі у ВТТ. 18.01.1993 р. прокурором Черкаської обл. реабілітований.

ЛИЖОВ Василь Герасимович, 1924 р. н., уродженець м.Городище, мешканець м.Лейпциг,Німеччина. Українець, член ВЛКСМ, освіта 8 класів, неодружений. До арешту працював перекладачем Торговельно-Заготівельної бази м.Лейпциг. Арештований 13.09.1946 р. Засуджений ВТ 8 гвард. механ. дивізії до 10 р. ВТТ за ст. 58-1 "а" КК РРФСР. Реабілітований 01.09.1994 р. прокуратурою Черкаської обл.

ЛИНЮК Андрій Іванович, 1861р. н., уродженець с.К.Гребля Уманського р-ну, мешканець с.Осітна Христинівського р-ну. Українець, б/п, одружений. 16.10.1930 р. арештований. 06.12.1939 р. засуджений нарсудом м. Умані і району за ст. 54-10 КК УРСР до 5 р. ВТТ. 19.11. 1993 р. реабілітований прокуратурою Черкаської обл.

ЛИСАК Андрій Іванович. 1920 р. н., уродженець с.Ліплява Канівського р-ну Черкаської обл. Українець, б/п, освіта 4 класи, неодружений. До арешту був рядовим 5 роти 190 АЗСП 7 Армії. Арештований 25.07.1944 р. Засуджений 31.10.1944 р. ВТ 7 гв. армії до 10 р. ВТТ за ст. 58-1 "б" КК РРФСР. 13.08.1947 р. ВТ військ МВС Дніпропетровської обл. виправданий.

ЛИСАК Данило Харитонович, 1896 р. н., уродженець і мешканець с.Ліпляве Канівського р-ну Черкаської обл. Українець, б/п, освіта нижча, одружений, робітник Гельмязівської райспоживспілки. Арештований 09.03.1944 р. за ст. 54-1 "а" КК УРСР. Засуджений 14.07.44 р. ВТ Полтавського гарнізону до 20 р. позбавлення волі. Реабілітований 22.04. 1994 р. прокуратурою Черкаської обл.

ЛИСАК Іван Денисович, 1900 р. н., уродженець с.Решітки Канівського р-ну, мешканець м.Черкаси. Українець, б/п, освіта 4 класи, одружений. До арешту працював рахівником на консервному заводі. Арештований 09.06.1941 р. за ст. 54-10 КК УРСР. 22.08.1941 р. виїзною сесією ВТ військ НКВС по суду виправданий, з-під варти звільнений.

ЛИСАК Іван Хомич, 1897 р. н., уродженець і мешканець с.Ліпляве Канівського р-ну Черкаської обл. Українець, б/п, освіта нижча, одружений, селянин. Арештований 09.12.1937 р. за ст.ст. 54-10, 54-11 КК УРСР. 31.01.1940 р. Полтавським обл. судом по суду виправданий, з-під варти звільнений.

ЛИСАК Платон Дементійович, 1922 р. н., уродженець і мешканець с.Кочержинці Уманського р-ну Черкаської обл. Українець, б/п, освіта незакінчена середня, одружений. До арешту тимчасово не працював. Арештований 28.02.1946 р. Засуджений 03.04.1948 р. ВТ Київського ВО до 10 р. ВТТ за ст. 54-1 "б" КК УРСР. Реабілітований 19.04.1993 р. прокуратурою Черкаської обл.

ЛИСЕНКО Андрій Іванович, 1909 р. н., уродженець і мешканець с.Шрамківка Драбівського р-ну Черкаської обл. Українець, б/п, одружений, малописьменний. До арешту працював машиністом цукрового заводу. Арештований 23.03.1938 р. за ст. 54-10, 54-11 КК УРСР. Засуджений 08.05.1939 р. Полтавським обл. судом до 5 р. ВТТ з пораженням у правах на 2 р. 18.12.1939 р. по суду виправданий, з-під варти звільнений.

ЛИСЕНКО Василь Силович, 1902 р. н., уродженець і мешканець с.Велике Старосілля Городищенського р-ну Черкаської обл. Українець, б/п, освіта 2 класи, одружений. До арешту працював у колгоспі. Арештований 12.10.1950 р. Засуджений 05.01.1951 р. ВТ Київського гарнізону до 25 р. з пораженням у правах на 5 р. за ст. 54-1"б" КК УРСР. 17.05.1955 р. ВТ Київського гарнізону міра покарання зменшена до 10 р. з ураженням у правах на 2 р. Реабілітований 09.02.1998 р. прокурором Черкаської обл.

ЛИСЕНКО Володимир Опанасович, 1920 р. н., уродженець і мешканець с.Залевки Смілянського р-ну Черкаської обл. Українець, б/п, освіта 7 класів, одружений. До арешту працював у колгоспі. Арештований 30.08.1948 р. Засуджений 29.12.1948 р. ВТ Київського гарнізону до 25 р. ВТТ з пораженням у правах на 5 р. і конфіскацією майна за ст. 54-1 "б" КК УРСР. Реабілітований 17.03.1998 р. Черкаською обл. прокуратурою.

ЛИСЕНКО Галина Яківна, 1917 р. н., уродженка і мешканка м.Орловець Городищенського р-ну Черкаської обл. Українка, б/п, освіта вища медична, заміжня. До арешту працювала завідуючою районної лікарні. Арештована 14.06.1944 р. за ст. 54-1 "а". 19.07.1945 р. ВТ військ НКВС Київської обл. по суду виправдана, з-під варти звільнена.

ЛИСЕНКО Іван Григорович, 1900 р. н., уродженець і мешканець с.Тараща Корсунь-Шевченківського р-ну Черкаської обл. Українець, б/п, освіта нижча, одружений. До арешту працював у колгоспі. Арештований 24.02.1948 р. Засуджений 11.05.1948 р. ВТ Київського ВО до 25 р. ВТТ з позбавленням управах на 5 р. і конфіскацією майна за ст. 54-1 "б" КК УРСР. Реабілітований 27.08.1998 р. Черкаською обл. прокуратурою.

ЛИСЕНКО Максим Федотович, 1912 р. н., уродженець с.Старосілля Городищенського району Черкаської обл., мешканець м.Владивосток. Українець, б/п, освіта 3 класи, одружений. До арешту працював інструктором пошивочного цеху окружного управління військового постачання. Арештований 14.06.1942 р. Засуджений 01.07.1942 р. ВТ військ НКВС по Приморському краю до 10 р. ВТТ з позбавленням у правах на 5 р. за ст. 58-10 ч.2 КК РРФСР. Реабілітований 30.04.1992 р. прокуратурою Приморського краю.

ЛИСЕНКО Микола Гордійович, 1900 р. н., уродженець і мешканець с.Неморож Звенигородського р-ну. Українець, б/п, письменний, одружений. Арештований 29.10.1937 р. Засуджений 20.01.1938 р. до 3 р. за ст. 54-10 КК УРСР. Реабілітований 11.11.1991 р. прокуратурою Черкаської обл.

ЛИСЕНКО Микола Денисович, 1923 р.н., уродженець с.Радчиха Катеринопільського р-ну. Українець, б/п (виключений з ВЛКСМ), освіта 7 класів, неодружений, військовослужбовець. Арештований 22.10. 1942 р. за ст. 58-10 КК УРСР. Засуджений 01.11.1942 р. ВТ до 10 р. позбавлення волі з позбавленням у правах на 5 р. Реабілітований рішенням військового прокурора Центрального регіону України від 22.03.1995 р.

ЛИСЕНКО Микола Петрович, 1878 р. н., уродженець с. Листвина Корсунь-Шевченківського р-ну Черкаської обл. Українець, б/п, малописьменний, одружений, колгоспник. Арештований 4 червня 1929 р. Засуджений 14 вересня 1929 р. надзвичайною сесією Шевченківського окружного суду за ст. 54-8 на 8 р. позбавлення волі. Реабілітований 27 грудня 1991 р. прокуратурою Черкаської обл.

ЛИСЕНКО Павло Семенович, 1904 р. н., уродженець і мешканець с.Валява Черкаського р-ну. Українець, б/п, освіта нижча, неодружений, селянин. Арештований 17.08.1922 р. Засуджений 18.01.1923 р. виїзною сесією Київського ревтрибуналу до 5 р. ВТТ за ст. 58 КК УРСР. Реабілітований 19.10.1991 р. прокуратурою Черкаської обл.

ЛИСЕНКО Семен Ілліч, 1876 р. н., уродженець с.Маслове Шполянського р-ну. Українець, б/п, освіта початкова, одружений, колгосп "Перемога". Арештований 8.10.1939 р. Засуджений 7.01.1940 р. колегією Кіровоградського обл. суду за ст. 54-10 КК УРСР до 6 р. ВТТ з позбавленням у правах на 3 р. 13.11.1959 р. Президією ВС УРСР реабілітований.

ЛИСЕНКО Федір Григорович, 1904 р. н., уродженець і мешканець с.Валява Черкаського р-ну. Українець, б/п, освіта нижча, неодружений, селянин. Арештований 17.08.1922 р. Засуджений 18.01. 1923 р. виїзною сесією Київського ревтрибуналу до 5 р. ВТТ за ст. 58 КК УРСР. Реабілітований 19.10.1991 р. прокуратурою Черкаської обл.

ЛИСЕНКО Федір Денисович, 1895 р. н., уродженець с. Орловець Городищенського р-ну Черкаської обл. Українець, б/п, освіта початкова, одружений, військовий. Арештований 5 жовтня 1944 р. Засуджений 3 січня 1945 р. ВТ Військово-Морської бази Біломорської Флотилії за ст.58-10 ч.2 на 8 р. Реабілітований 12 листопада 1968 р. ВТ Червонопрапорного Північного Флоту.

ЛИСЕНКО Федір Ілліч, 1912 р. н., уродженець с.Воронівці Чорнобаївського р-ну. Українець, б/п, освіта 2 класи, одружений. До арешту був червоноармійцем 155 ЗСП. Арештований 24.12.1942 р. Засуджений 19.01.1943 р. ВТ 35 Армії до 9 р. з позбавленням у правах на 4 р. за ст. 58-10 КК РРФСР. 08.02.1990 р. військовою колегією Верховного Суду СРСР виправданий.

ЛИСЕНКО Федір Трифонович, 1884 р.н., уродженець с. Бубнівська Слобідка Золотоніського р-ну Черкаської обл., мешканець с.Червоне Золочівського р-ну Львівської обл. Українець, б/п, незакінчена вища, одружений, вчитель с.Червоне. Арештований 14.08.1947 р. Засуджений ВТ військ

МВС Полтавської обл. 29.01.1948 р. за ст. 54-1 "а" КК УРСР до 10 р. ВТТ з пораженням у правах на 5 р. і конфіскацією майна. Реабілітований 08.05.1992 р. прокуратурою Черкаської обл.

ЛИСЕНЧУК Володимир Давидович, 1937 р. н., уродженець с.Кам'янка Кам'янського р-ну Черкаської області. Українець, б/п, освіта середня, неодружений. До арешту служив у в/ч 42642 м.Бердичів. Арештований 01.04.1957 р. Засуджений 05.08.1957 р. ВТ Прик. ВО до 6 р. ВТТ за ст. 16-54-1 "б" КК УРСР. Реабілітований у 1958 р. ВТ Прик. ВО.

ЛИСЕЧКО Кузьма Антонович, 1893 р.н., уродженець і мешканець с.Лихоліти Чорнобаївського р-ну. Українець, б/п, нижча, одружений, колгоспник. Арештований 11.01.1939 р. Засуджений 04.04.1939 р. Полтавським обл. судом за ст. 54-10 ч.1 КК УРСР на 6 р. ВТТ з пораженням у правах на 3 р. 29.09.1939 р. виїзною сесією Полтавського обл. суду засуджений за ст. 54-10 ч.1 КК УРСР на 2 р. з пораженням у правах на 1 р. 11.12.1939 р. судовою колегією ВС УРСР вирок обл. суду скасовано, з-під варти звільнено.

ЛИСИЙ Леонід Володимирович, 1904 р. н., уродженець і мешканець с.Дзензелівка Маньківського р-ну. Українець, б/п, освіта середня, одружений. До арешту працював пасічником. Арештований 18 грудня 1945 р. Засуджений 15 липня 1946 р. Київським обл. судом за ст. 54-10 КК УРСР до 10 р. ВТТ. Ухвалою судової колегії Верховного суду УРСР від 09.08.1946 р. строк зменшено до 6 р. позбавлення волі. 21.04.1961 р. постановою пленуму Верховного суду УРСР вирок відмінено, справу припинено.

ЛИСИЙ Сергій Іванович, 1919 р. н., уродженець с.Паланка Уманського р-ну Черкаської обл. Українець, б/п, освіта 7 класів, неодружений. До арешту був котельним машиністом 180-го інженерного батальйону берегової оборони Північного Флоту. Арештований 22 березня 1943 р. Засуджений 14 квітня 1943 р. ВТ берегової оборони головної бази Північного Флоту за ст. 58-10 ч.2 КК РРФСР до 10 р. з пораженням у правах на 3 р. Реабілітований 3 квітня 1970 р. ВТ Червонопрапорного Північного Флоту.

ЛИСИН Тимофій Олексійович, 1907 р. н., уродженець с.Гай Чернявського р-ну Рязанської обл. Росіянин, б/п, освіта 4 класи, одружений. До арешту працював водієм управління штабу 106 ОС бригади. Арештований 22 жовтня 1942 р. Засуджений 2 грудня 1942 р. ВТ 106 ОС бригади за ст. 58-10 ч.2 КК РРФСР до 8 р. ВТТ. Реабілітований 9 грудня 1996 р. прокуратурою Черкаської обл.

ЛИСИНЧУК Прокопій Фокович, 1928 р. н., уродженець с.Ліщинівка Христинівського р-ну Черкаської обл., з 1942 р. мешканець м.Умані та Польщі. Українець, б/п, освіта 5 класів, неодружений. 30.01.194[illegible] р. арештований. 13.08.1947 р. засуджений ВТ за ст. 58-1"а" КК РРФСР до 10 р. ВТТ з пораженням у правах на 3 р. 17.02.1994 р. прокуратурою Черкаської обл. реабілітований.

ЛИСИНЧУК Федір Фокович, 1917 р. н., уродженець с. Ліщинівка Христинівського р-ну Черкаської обл. Українець, б/п, письменний, неодружений. До арешту був військовослужбовцем строкової служби. Арештований 26 жовтня 1941 р. Засуджений 4 листопада 1941 р. ВТ до ВМП за ст.ст. 58-10 ч.2, 193-3 "в" КК УРСР. Реабілітований 22 січня 1990 р. ВТ Московського ВО.

ЛИСИЦЯ Геврасій Йосипович, 1912 р. н., уродженець і мешканець с.Ромейкове Катеринопільського р-ну Черкаської обл. Українець, б/п. освіта 3 класи, неодружений. До арешту працював у колгоспі. Арештований 12.10.1936 р. Засуджений 22.03.1937 р. спец. колегією Київської обл. до 4 р. за ст. 54-10 ч.1 КК УРСР. Реабілітований 20.04.1993 р. прокуратурою Черкаської обл.

ЛИСИЦЯ Олексій Федорович, 1921 р. н., уродженець і мешканець с.Ромейкове Катеринопільського р-ну Черкаської обл. Українець, б/п, письменний, неодружений. До арешту був учнем школи. Арештований 27.01.1937 р. Засуджений 22.03.1937 р. спец. колегією Київської обл. до 1 р. за ст. 54-10 ч.1 КК УРСР. Реабілітований 17.02.1994 р. прокуратурою Черкаської обл.

ЛИСИЦЯ Федора Давидівна, 1924 р. н., уродженка і мешканка с. Мала Севастянівка Христинівського р-ну Черкаської обл. Українка, б/п, освіта 9 класів, заміжня. До арешту працювала гол.бухгалтером в районній інспекції Держстраху в м.Христинівка. Арештована 14 лютого 1950 р. Засуджена 29 червня 1950 р. Київським обл. судом за ст. 54-10 ч.1 КК УРСР до 6 р. 4 міс. Реабілітована 29 квітня 1991 р. прокуратурою СРСР.

ЛИСОГОР Купріян Гаврилович, 1857 р. н., уродженець с.Мартинівка Канівського р-ну, мешканець селища Воробʼївське Задобольського р-ну,Казахстан. Українець, б/п, освіта середня. До арешту працював на шахті "Більшовик". Арештований 7 липня 1942 р. Засуджений 6 серпня 1942 р. до 10 літ ВТТ. ВТ за ст. 58-10 КК РРФСР до 8 р. ВТТ. Реабілітований 9 листопада 1989 р. ВТ Ленінградського ВО.

ЛИТВИН Федот Євдокимович, 1908 р.н., уродженець с.Березняки Смілянського р-ну Черкаської обл. Українець, б/п (виключений із ВКП(б), освіта 7 класів, одружений, старший авіаційний технік 48 авіаполку. Арештований 05.11.1941 р. Засуджений 30.12.1941 р. ВТ Куйбишевського гарнізону за ст.58-10 ч.2 КК РРФСР. Військовою колегією ВС СРСР 26.06.1990 р. вирок скасовано, справу припинено.

ЛИТВИНЕНКО Борис Олександрович, 1922 р. н., уродженець і мешканець м.Сміла Черкаської обл. Українець, б/п, освіта нижча, одружений. До арешту не працював. Арештований 13.09.1945 р. Засуджений 06-07.06.1946 р. ВТ до 5 р ВТТ з пораженням у правах на 2 р. і конфіскацією майна за ст.ст. 54-1"б", 54-11 КК УРСР. Реабілітований 06.04.1999 р. Прокурором Черкаської обл.

ЛИТВИНЕНКО Михайло Павлович, 1908 р. н., уродженець і мешканець с.Нечаївка Черкаського р-ну Черкаської обл. Українець, б/п, малописьменний, одружений. До арешту працював конюхом у колгоспі. Арештований 22 грудня 1948 р. Засуджений 29 березня 1949 р. ВТ Київського ВО за ст. 54-1"а" КК УРСР на 20 р. з пораженням у правах на 5 р. і конфіскацією майна. 16.08.1955 р. ВТ Київського гарнізону строк знижено до 6 р. без обмежень у правах. Реабілітований 23 серпня 1996 р. прокуратурою Черкаської обл.

ЛИТВИНЕНКО Олександр Терентійович, 1896 р. н., уродженець і мешканець с.Яблунівка Смілянського р-ну Черкаської обл. Українець, б/п, освіта 7 класів, одружений. До арешту працював бухгалтером ФЗУ ст. ім.Постишева. Арештований 02.03.1938 р. за ст. 54-10 КК УРСР. 26.07. 1938 р. виїзною сесією спец. колегії Київського обл. суду по суду виправданий, з-під варти звільнений.

ЛИТВИНЕНКО Сергій Минович, 1892 р.н., уродженець с.Синькине кол. Подільської губ., мешканець м. Христинівка. Українець, б/п, малописьменний, одружений. До арешту працював зав. конторою ст. Христинівка. Арештований 02.03.1938 р. Засуджений 26.04.1938 р. за ст. 54-10 КК УРСР лінійним судом Одеської залізниці до 7 р. позбавлення волі. Реабілітований 21.09.1991 р. прокуратурою Черкаської обл.

ЛИТВИНЮК Онисій Григорович, 1889 р. н., уродженець і мешканець с.Острівець Уманського р-ну Черкаської обл. Українець, б/п, малописьменний, одружений, робітник. Арештований 29.10.1937 р. Засуджений 31.03.1939 р. виїзною сесією Київського обл. суду до 1,5 р. позбавлення волі за ст. 54-10 ч.1 КК УРСР. Вважати, що покарання відбув, з-під варти звільнений.

ЛИХОВИЧ Костянтин Михайлович, 1884 р. н., уродженець і мешканець с.Пищики Чорнобаївського р-ну. Українець, б/п, освіта нижча, одружений. До арешту працював теслею. Арештований 11 січня 1945 р. Засуджений 10 квітня 1945 р. ВТ військ НКВС Полтавської обл. за ст.ст. 54-1 "а", 54-10 ч.2 КК УРСР до 15 р. ВТТ з пораженням у правах на 5 р. і конфіскацією майна. Ухвалою військової колегії Верховного Суду СРСР вирок змінено на 7 р. ВТТ з пораженням у правах на 3 р., перекваліфікація зі ст.54-1 "а" на ст.ст. 54-3, 54-10 ч.2 КК УРСР. Реабілітований 19 листопада 1993 р. СБУ та прокуратурою Черкаської обл.

ЛИХОЛАЙ Василь Павлович, 1919 р. н., уродженець і мешканець с.Ташлик Смілянського р-ну Черкаської обл. Українець, б/п, освіта 9 класів, неодружений. До арешту навчався у 9 класі середньої школи. Арештований 30.04.1939 р. Засуджений 04.09.1939 р. Київським обл. судом до 7 р. з пораженням у правах на 3 р. за ст.ст. 54-10, 54-11 КК УРСР. Реабілітований 10.11.1992 р. заст. Генпрокурора України.

ЛИХОЛАЙ Павло Тихонович, 1920 р.н., уродженець с.Ташлик Смілянського району Черкаської обл., мешканець м.Лисичанськ Луганської обл. Українець, б/п, освіта 7 класів, неодружений. До арешту працював шахтарем. Арештований 02.06.1939 р. Засуджений 04.09. 1939 р. Київським обл. судом до 5 р. з пораженням у правах на 3 р. за ст.ст. 54-10, 54-11 КК УРСР. Реабілітований 10.11.1992 р. заст. Генпрокурора України.

ЛИЩИНСЬКИЙ Яків Абович, 1902 р. н., уродженець м. Умань Черкаської обл. Єврей, б/п, освіта вища, неодружений. До арешту був нач. відділення в/ч 62799, інженером. Арештований 26 лютого 1953 р. Засуджений 18 травня 1953 р. ВТ в/ч 99378 за ст. 58-10 ч.1 КК РРФСР до 10 р. ВТТ. Вирок скасовано, справу припинено 13 вересня 1956 р. пленумом Верховного Суду СРСР.

ЛІВА Степанида Савівна, 1891 р. н., уродженка і мешканка с.Верхнячка Христинівського р-ну Черкаської обл. Українка, б/п, освіта нижча, заміжня, без певного роду діяльності. Арештована

13.01.1950 р. Засуджена 10.02.1950 р. Київським обл. судом до 25 р. ВТТ за ст.ст. 54-10 ч.2, 54-11 КК УРСР. 25.02.1955 р. строк зменшений до 10 р. Реабілітована 28 серпня 1991 р. Прокурором УРСР.

ЛІВИЙ Купріян Феодосійович, 1885 р. н., уродженець і мешканець с.Верхнячка Христинівського р-ну Черкаської обл. Українець, б/п, малописьменний, одружений, без певного роду діяльності. Арештований 13.01.1950 р. Засуджений 10.02.1950 р. Київським обл. судом до 25 р. за ст. 54-10 ч.2, 54-11 КК УРСР. 25.02.1955 р. строк зменшений до 10 р. Реабілітований 28.01.1991 р. прокурором УРСР.

ЛІВИЙ Петро Овксентійович, 1886 р. н., уродженець с.Піщана Золотоніського р-ну Черкаської обл., мешканець м.Золотоноша. Українець, б/п, освіта 4 класи, одружений. До арешту працював візником в міськжитлоуправлінні м.Золотоноша. Арештований 30.06.1941 р. Засуджений 11.11.1941 р. виїзною сесією Верховного Суду Татарської АРСР до 10 р. з пораженням у правах на 5 р. за ст. 58-10 ч.1 КК РРФСР. Реабілітований 25.12.1992 р. прокуратурою Черкаської обл.

ЛІЛА Омелян Федорович, 1894 р. н., уродженець і мешканець с.Москаленки Чорнобаївського р-ну Черкаської обл. Українець, б/п, освіта 3 класи, одружений. До арешту працював у колгоспі. Арештований 03.10.1937 р. Засуджений 23.07.1939 р. Полтавським обл. судом до 5 р. з пораженням у правах на 2 р. за ст. 54-10 ч.1 КК УРСР. 19.11.1939 р. колегією з кримінальних справ Верховного Суду УРСР вирок скасовано. Запропоновано розглянути справу у новому складі. 31.112.1939 р. виїзною сесією Полтавського обл. суду виправданий, з-під варти звільнений.

ЛІЛІК Сергій Іванович, 1905 р. н., уродженець і мешканець с.Ліпляве Канівського р-ну Черкаської обл. Українець, б/п, освіта нижча, одружений. До арешту працював стрілочником ст.Ліпляве. Арештований 18.11.943 р. Засуджений 14.06.1944 р. ВТ Полтавського гарнізону до 10 р. з пораженням у правах на 3 р. за ст. 54-1 "б". Реабілітований 28.10. 1999 р. прокуратурою Черкаської обл.

ЛІННИК Вакула Маркович, 1914 року народження, уродженець с.Ризине Звенигородського р-ну Черкаської обл. Українець, б/п, малописьменний, одружений. До арешту був червоноармійцем. Арештований 21.11.1941 р. Засуджений 23.11. 1941 р. ВТ 395 СД до розстрілу за ст. ст. 54-10, 206-2 "д" КК УРСР. 23.11.1941 р. розстріляний. Реабілітований 13.11.1989 р. ВТ Київського ВО.

ЛІННИК Василь Кіндратович, 1919 р. н., уродженець і мешканець с.Куцівка Черкаської обл. Українець, б/п, освіта 10 класів, одружений. До арешту працював вчителем фізкультури середньої школи с.Куцівка. Арештований 27.11.1950 р. Засуджений 30.12.1955 р. ВТ Київського гарнізону до 10 р. Реабілітований 12.11.1998 р. прокуратурою Черкаської обл.

ЛІННИК Олексій Єлисейович, 1911 р. н., уродженець с.Дашуківка Лисянського р-ну, мешканець селища Мліїв. Українець, б/п, освіта середня, одружений. До арешту працював діловодом школи с.Мліїв. Арештований 8 лютого 1946 р. Засуджений 20 червня 1946 р. ВТ Київського гарнізону за ст. 54-1"а" КК УРСР до 10 р. ВТТ з пораженням у правах на 5 років. Реабілітований 8 червня 1992 р. прокуратурою Черкаської обл.

ЛІННИК Трохим Макарович, 1892 р. н., уродженець с.Матвіївка Богодухівського р-ну Харківської обл., мешканець ст.Драбів Драбівського р-ну Черкаської обл. Українець, б/п, освіта нижча. неодружений. До арешту працював механіком по ремонту с/г машин Драбівської МТС. Арештований 18 липня 1941 р. Засуджений 24 листопада 1941 р. Верховним Судом Татарської АРСР за ст. 58-10 ч.1 КК РРФСР до 7 р. з пораженням у правах на 3 р. Реабілітований 29 березня 1993 р. Генпрокуратурою РФ.

ЛІСОВА-НЕСТЕРЕНКО Євдокія Артемівна, 1904 р.н., уродженка і мешканка с. Вільшана Городищенського р-ну Черкаської обл. Українка, б/п, освіта нижча, неодружена, без певних занять, Арештована 09.03.1950 р. Засуджена 31.03.1950 р. Київським обл. судом за ст.ст. 54-10 ч.2. 54-11, 54-2 КК УРСР до 10 р. ВТТ з пораженням у правах на 5 р. 03.05.1955 р. колегією з кримінальних справ ВС УРСР вирок замінено до 6 р. 25.12.1991 р. реабілітована прокурором Черкаської обл.

ЛІСОВА Анастасія Петрівна, 1896 р.н., уродженка с. Коврай Золотоніського р-ну, мешканка м.Золотоноша. Українка, б/п, малописьменна, вдова, домогосподарка. Арештована 22.12.1950 р. 26.01. 1951 р. засуджена Полтавським обл. судом за ст.ст. 54-10 ч.2, 54-11 на 25 р. з пораженням у правах на 5 р. Реабілітована прокуратурою Черкаської обл.

ЛІСОВЕНКО Євген Васильович, 1878 р. н., уродженець с.Потапці Канівського р-ну Черкаської обл. Українець, б/п, освіта початкова, одружений, колгоспник. Арештований

15 березня 1929 р. Засуджений 24 вересня 1929 р. Шевченківським окружним судом за ст. 54-13 на 10 р. позбавлення волі. Реабілітований 8 квітня 1992 р. прокуратурою Черкаської обл.

ЛІТВІН Геронтій Григорович, 1915р.н., уродженець с.Нечаєве Шполянського р-ну Черкаської обл., мешканець с.Монастирськ Тернопільської обл. Українець, б/п, середня, неодружений, директор Григорівської школи Монастирищенського р-ну. Арештований 30.06. 1949 р. Засуджений 27.10.1949 р. ВТ в/ч 07120 за ст.54-1"б" КК УРСР на 15 р. з пораженням у правах на 5 р. і конфіскацією майна. 19.02.1998 р. прокуратурою Черкаської обл. реабілітований.

ЛІТВІНОВ Тимофій Йосипович, 1911 р. н., уродженець с.Воронцівка Азово-Чорноморського краю, мешканець м.Черкаси. Росіянин, б/п, освіта нижча, одружений. До арешту працював шофером. Арештований 17.08.1936 р. Засуджений 16.12.1936 р. Київським обл. судом до 4 р. ВТТ за ст. 54-10 КК УРСР. Реабілітований 26.04.1992 р. Черкаською обл. прокуратурою.

ЛІФШИЦЬ Шлема (Саламон) Лейзерович, 1892 р. н., уродженець м. Сарни Рівненської обл., мешканець м.Чернівці. Єврей, б/п, освіта 7 класів, одружений. До арешту не працював. Арештований в 1936 р. Засуджений 2 жовтня 1937 р. Київським обл. судом за ст. 54-10 ч.2 КК УРСР до 5 р. позбавлення волі з пораженням у правах на 3 р. 14 вересня 1940 р. судовою колегією Верховного Суду УРСР вирок відмінено, справа направлена на нове розслідування. 18 квітня 1959 р. УКДБ по Черкаській обл. справу припинено.

ЛІХЦОВ Михайло Степанович, 1929 р. н., уродженець м.Тираспіль, мешканець м.Черкаси. Росіянин, б/п, освіта вища, одружений. До арешту працював журналістом облуправління друку. Арештований 28.09.1968 р. Засуджений 15.10.1969 р. Черкаським обл. судом до 5 р. ВТТ за ст. 62 КК УРСР. Реабілітований 15.08.1991 р. прокурором Черкаської обл.

ЛІЩИНА Данило Євгенович, 1890 р. н., уродженець с.Ятранівка Уманського р-ну Черкаської обл., мешканець с.Полянецьке Уманського р-ну Черкаської обл. Українець, б/п, малописьменний, одружений. До арешту працював у колгоспі. Арештований 4 червня 1952 р. Засуджений 21 серпня 1952 р. ВТ військ МДБ Київської обл. за ст. 20-54-1"а" КК УРСР до 25 р. ВТТ з пораженням у правах на 5 р. і конфіскацією майна. 14.04.54 ВК Верховного Суду СРСР строк зменшено до 5 р. Реабілітований 20 червня 1994 р. прокуратурою Черкаської обл.

ЛІЩИНА Марія Данилівна, 1920 р. н., уродженка с.Ятранівка Уманського р-ну Черкаської обл., мешканка с.Полянецьке Уманського р-ну Черкаської обл. Українка, б/п, освіта 7 класів, неодружена. До арешту була робітницею на плодокомбінаті. Арештована 4 червня 1952 р. Засуджена 21 липня 1952 р. ВТ військ МДБ Київської обл. за ст. 54-12 КК УРСР до 10 р. ВТТ з пораженням у правах на 5 р. 14.04.1954 р. ВК Верховного Суду СРСР строк зменшено до 5 р. Реабілітована 23 червня 1994 р. прокуратурою Черкаської обл.

ЛОБАДЮК Іван Пилипович, 1919 р. н., уродженець м.Умань. Українець, б/п, освіта 8 класів, неодружений. До арешту був єфрейтором 117 окремої роти зв'язку 93 СД. Арештований 09.10.1942 р. Засуджений 19.11.1942 р. ВТ 22 Армії до 8 р. ВТТ з пораженням у правах на 3 р. за ст. 19-58-8 КК РРФСР. Реабілітований 26.12.1994 р. прокуратурою Черкаської обл.

ЛОБОС Іван Михайлович, 1882 р.н., уродженець с. Безпальче Драбівського р-ну Черкаської області. Українець, б/п, освіта нижча, одружений, селянин с. Безпальче. Арештований 17.11.1930 р. Засуджений нарсудом 12 дільниці Київського міського р-ну 12.01.1931 р. на 6 р. ВТТ за ст. 54-10 КК УРСР. Реабілітований 08.09.1991 р. прокуратурою Черкаської обл.

ЛОБЧЕНКО Мина Денисович, 1906 р.н., уродженець і мешканець с.Бровахи Корсунь-Шевченківського р-ну Черкаської обл. Українець, б/п, освіта середня, одружений, бухгалтер. Арештований 22.01.47 р. Засуджений 12.11.1947 р. ВТ Київського гарнізону за ст. 54-1 "б" КК УРСР на 25 р. позбавлення волі в ВТТ з пораженням у правах на 5 р. і конфіскацією майна. Реабілітований 20.08.1997 р. прокуратурою Черкаської обл.

ЛОВЕЦЬКИЙ Микола Григорович, 1924 р. н., уродженець і мешканець с.Ліпляве Канівського р-ну Черкаської обл. Українець, б/п, освіта середня, одружений. До арешту був військовослужбовцем. Арештований 25.06.1944 р. Засуджений 29.08.1944 р. ВТ 61 Армії до 10 р. ВТТ за ст. 58-1 "б" КК РРФСР. Реабілітований 20.10.1999 р. Генпрокуратурою України.

ЛОГВИНЕНКО Опанас Якович, 1874 р. н., уродженець і мешканець с.Сунки Смілянського р-ну Черкаської обл. Українець, б/п, малописьменний, одружений, без певного роду діяльності.

Арештований 14.02.1938 р. Засуджений 13.03.1939 р. Київським обл. судом до 4 р. ВТТ з пораженням у правах на 3 р. за ст. 54-10 ч.1 КК УРСР. Реабілітований 14.02.1992 р. Черкаською обл. прокуратурою.

ЛОЗА Поліна Семенівна, 1903 р. н., уродженка с.Єрки Катеринопільського р-ну Черкаської обл. Українка, б/п, освіта початкова, колгоспниця. Арештована 2 лютого 1953 р. Засуджена 27 лютого 1953 р. вироком Київського обл. суду за ст. 54-10 ч.2 на 25 р. ВТТ з пораженням у правах на 3 р. і конфіскацією майна. Реабілітована 16 червня 1989 р. пленумом Верховного Суду УРСР.

ЛОЗЕНКО Григорій Леонтійович, 1905 р. н., уродженець с.Балаклея Смілянського р-ну Черкаської обл. Українець, б/п, освіта початкова, одружений, робітник Смілянського машзаводу. Арештований 1 лютого 1937 р. Засуджений 3 жовтня 1937 р. Київським обл. судом за ст. 54-10 ч.1 КК УРСР на 7 р. з пораженням у правах на 5 р. Реабілітований 26 січня 1990 р. постановою пленуму Верховного Суду УРСР.

ЛОЗИНСЬКА Тетяна Сергіївна, 1926 р. н., уродженка с.Москалівка Жмеринського р-ну Вінницької обл. З 1944 до 1948 р. перебувала в Польщі. Українка, безпартійна, освіта 7 класів, незаміжня. 17.03.1948 р. арештована. 22.09.1948 р. ВТ в/ч 14069 засуджена на 25 р. ВТТ з пораженням у правах на 5 р. 04.04.1994 р. прокуратурою Черкаської обл. реабілітована.

ЛОЗИЦЬКИЙ Павло Іванович, 1902 р. н., уродженець і мешканець с.Соболівка Шполянського р-ну. Українець, б/п, освіта нижча, одружений. До арешту працював бригадиром у колгоспі. Арештований 17.11.1945 р. Засуджений 18.03.1946 р. ВТ Київського гарнізону до 10 р. ВТТ з пораженням у правах на 5 р. і конфіскацією майна за ст. 54-1 "а" КК УРСР. Реабілітований 26.03.1998 р. прокурором Черкаської обл.

ЛОМАНИЙ Іван Платонович, 1895 р.н., уродженець Дніпропетровського р-ну Дніпропетровської обл., мешканець ст. Івангород, будка 110 км Одеської залізниці. Українець, б/п, освіта нижча, одружений, бригадир 6 околотку 3 дистанційної служби колії Одеської залізниці. Арештований 29 грудня 1945 р. 7 лютого 1946 р. ВТ Одеської залізниці засуджений до 6 р. ВТТ за ст. 54-3 КК УРСР з пораженням у правах на 3 р. і конфіскацією особистого майна. Реабілітований 31 травня 1994 р. прокуратурою Черкаської обл.

ЛОНГВІНОВ Филимон Галактіонович, 1897 р.н., уродженець с. Городинці Дніпропетровської обл., мешканець м. Умань. Українець, б/п, освіта початкова, одружений. Арештований 17.06.1937 р. Засуджений 7.09.1937 р. військовою колегією Верховного Суду СРСР за ст.ст. 54-7, 54-11 КК УРСР на 10 р. позбавлення волі у ВТТ з конфіскацією майна. Помер 9.03.1940 р. в м. Норильськ. Реабілітований 17.06.1958 р. військовою колегією Верховного Суду СРСР.

ЛОПАТКА Андрій Миколайович, 1918 р. н., уродженець с.Великий Хутір Драбівського р-ну Черкаської обл. Українець, член ВЛКСМ, освіта 7 класів, неодружений, червонофлотець лінкору "Жовтнева революція". Арештований 18.02.1943 р. Засуджений 14.04.1943 р. ВТ Ленінградського Військово-морського гарнізону за ст. ст. 58-10 ч.2, 58-2 КК РРФСР до 10 р. ВТТ і 3 р. позбавлення у правах. 21.02.1966 р. ВТ Ленінградського ВО вирок скасовано, справу за відсутністю складу злочину закрито.

ЛОСИНСЬКИЙ Федір Васильович, 1915 р.н., уродженець с.Стецівка Чигиринського р-ну Черкаської обл. Українець, б/п, освіта середня, одружений, рядовий 110 армійського запасного полку. 02.09. 1944 р. арештований. 12.12.1944 р. засуджений ВТ 4 гв. армії за ст.ст. 54-1 "б", 54-10 ч.2 КК УРСР до 10 р. ВТТ з пораженням у правах на 5 р. і конфіскацією майна. 29.12.1988 р. ухвалою військової колегії Верховного суду СРСР вирок ВТ відмінений, кримінальна справа провадженням закрита за недоказаністю обвинувачення.

ЛОТОЦЬКИЙ Михайло Мефодійович, 1869 р. н., уродженець с.Зранки Таращанської вол., мешканець с.Хацьки Черкаської обл. Українець, б/п, освіта середня, одружений. До арешту був священиком. Арештований 23.11.1937 р. Засуджений 17.03.1939 р. Київським обл. судом до 2 р. і 6 міс. позбавлення волі за ст. 54-10 КК УРСР. Реабілітований 09.06.1993 р. заст. прокурора УРСР.

ЛУБЯНИЙ Олексій Андрійович, 1913р.н., уродженець с.Стойкове Катеринопільського р-ну Черкаської обл. Українець, б/п, освіта початкова, одружений, військовослужбовець 53 західного батальйону. Арештований 25.03.1940 р. Засуджений 17.03.1940 р. ВТ 9 Армії за ст. 58-10 КК РРФСР до 10 р. ВТТ з пораженням у правах на 3 р. 28.03.1991р. реабілітований.

ЛУЗАН Олексій Федорович, 1893 р. н., уродженець і мешканець с.Радиванівка Кам'янського р-ну Черкаської обл. Українець, б/п, малописьменний, одружений. До арешту не працював. Арештований 28.06.1941 р. за ст.ст. 54-10, 54-11 КК УРСР. Засуджений 21.05.1942 р. Верховним Судом Тат. АРСР до 10 р. ВТТ з пораженням у правах на 5 р. Помер 29.03.1942 р. у тюрмі. Реабілітований 23.09.1994 р. прокуратурою Черкаської обл.

ЛУК'ЯНЕНКО Кирило Романович, 1878 р. н., уродженець і мешканець с.Мала Бурімка Чорнобаївського р-ну Черкаської обл. Українець, б/п, письменний, одружений, селянин. Арештований 10.09.1937 р. Засуджений 09.10.1937 р. спец. колегією Київського обл. суду до 8 р. ВТТ з пораженням у правах на 5 р. за ст. 54-10 КК УРСР. Реабілітований 23.10.1992 р. заст. Генпрокурора України.

ЛУК'ЯНЕНКО Федір Микитович, 1894 р. н., уродженець с.Мала Бурімка Чорнобаївського р-ну Черкаської обл., мешканець м.Золотоноша. Українець, б/п, освіта незакінчена вища, одружений. До арешту працював директором клубу. Арештований 23.10.1943 р. Засуджений 11.08.1944 р. ВТ військ НКВС Полтавської обл. до 10 р. ВТТ з пораженням у правах на 5 р. за ст. 54-10 ч.2 КК УРСР. Реабілітований 13.12.1992 р. прокуратурою Черкаської обл.

ЛУК'ЯНЕЦЬ Петро Іванович, 1921 р. н., уродженець с.Ротмистрівка Смілянського р-ну. Українець, б/п, освіта початкова, неодружений, військовослужбовець. Арештований 26 грудня 1941 р. Засуджений 16 лютого 1942 р. ВТ 5 саперної Армії за ст. 58-10 ч.2 на 10 р. ВТТ. Реабілітований 14 листопада 1996 р. прокуратурою Черкаської обл.

ЛУК'ЯНОВ Григорій Федорович, 1915 р. н., уродженець с.Нерубайка Уманського р-ну Черкаської обл. Українець, б/п, освіта 7 класів, неодружений. До арешту червоноармієць 2 роти 234 конвойного полку НКВС по Західно-Сибірському округу. Арештований 10 грудня 1937 р. Засуджений 17 грудня 1937 р. ВТ Західно-Сибірського округу прикордонних і внутрішніх військ НКВС за ст. 58-10 ч.1 КК РРФСР до 5 р. з пораженням у правах на 3 р. 23 травня 1941 р. військовою колегією Верховного Суду СРСР виправданий.

ЛУКАВИЙ Мирон Ісакович, 1884 р. н., уродженець і мешканець с.Кононівка Драбівського р-ну Черкаської обл. Українець, б/п, малописьменний, одружений. До арешту працював у колгоспі. Арештований 29.06.1941 р. Засуджений 22.11.1941 р. Верховним Судом Татарської АРСР до 8 р. позбавлення волі за ст. 58-10 КК РРФСР. Реабілітований 22.01.1993 р. помічником Генпрокурора України.

ЛУКАШЕВИЧ Григорій Каленикович, 1882 р.н., уродженець с.Кнубово Лемещівського р-ну Пінської обл., БРСР, мешканець с.Юрківка Уманського р-ну Черкаської обл. Білорус, б/п, освіта середня, одружений. До арешту—завідуючий Юрківської медамбулаторії. Арештований 03.06.1937 р. Засуджений 06.10.1937 р. спец. колегією Київського обл. суду за ст. 54-10 ч.1 КК УРСР до 8 р. позбавлення волі з пораженням у правах за пп. "а", "б", "в" ст. 29 КК УРСР. Реабілітований 01.06.1990 р. пленумом Верховного Суду УРСР.

ЛУКАШЕВИЧ Єгор Васильович, 1904 р. н., уродженець і мешканець с.Плешкані Золотоніського р-ну. Українець, б/п, малописьменний, одружений, колгоспник. Арештований 15 грудня 1937 р. Засуджений 28 лютого 1938 р. Полтавським обл. судом за ст. 54-10 ч.1 до 4 р. позбавлення волі. Реабілітований 13 червня 1989 р. постановою Верховного Суду УРСР.

ЛУКАШЕНКО Віктор Михайлович, 1930 р. н., уродженець с.Семенки Брацлавського р-ну Вінницької обл., мешканець с. Телепине Кам'янського р-ну Черкаської обл. Українець, б/п, письменний, неодружений. До арешту навчався. Арештований 21 травня 1946 р Засуджений 25 червня 1946 р. Кіровоградським обл. судом за ст. 54-10 ч.1 КК УРСР до 5 р. ВТТ. 20 грудня 1989 р. прокуратурою УРСР вирок відмінено.

ЛУКАШЕНОК Ігнат Петрович, 1901 р.н., уродженець с.Струповицьке Ковельського р-ну Волинської обл., мешканець с. Мокра Калигірка Катеринопільського р-ну. Білорус, б/п, освіта початкова, одружений. Арештований за ст. 54-7 КК УРСР. Засуджений 08.10.1937 р. Київським обл. судом за ст. 54-7 КК УРСР на 10 р. позбавлення волі у ВТТ з пораженням у правах на 5 р. і конфіскацією майна. Судовою колегією з кримінальних справ Верховного Суду СРСР 02.09.1958 р. вирок відмінено, справу закрито.

ЛУК'ЯНЕНКО Семен Павлович, 1919 р. н., уродженець с.Баландине Кам'янського р-ну Черкаської обл. Українець, б/п, освіта 7 класів. До арешту був червоноармійцем. Арештований 06.02.1943 р. Засуджений 05.03.1943 р. ВТ 7 окр. Армії до 10 р. позбавлення волі за ст.ст. 19-58-8, 58-10 ч.2 КК РРФСР. Реабілітований 22.01.1990 р. ВТ Ленінградського ВО.

ЛУР'Є Авраам Самойлович, 1909 р.н., уродженець с. Виноград Лисянського р-ну Черкаської обл., мешканець м. Карикал. Середня Азія. Єврей, б/п, освіта 6 класів, неодружений. Арештований 12.03. 1933 р. Засуджений 09.08.1933 р. ВТ прикордонних військ ОДПУ Середньої Азії за ст. 58-10 КК РРФСР на 4 р. позбавлення волі. Реабілітований 15.10.1991 р. прокуратурою Черкаської обл.

ЛУРЬЯ Еля Шмулевич, 1915 р. н., уродженець с.Виноград Лисянського р-ну Черкаської обл. Єврей, б/п, освіта нижча, неодружений. До арешту був червоноармійцем 4 ескадрону 3 кав.полку. Арештований 19.06.1937 р. Засуджений 30.11.1937 р. ВТ 1 кінного корпусу Київського ВО до 5 р. ВТТ за ст. 54-10 ч.1 КК УРСР. Реабілітований 11.07.1978 р. ВТ Київського ВО.

ЛУТ Аврам Дмитрович, 1921 р.н., уродженець с. Яблунів Канівського р-ну Черкаської обл. Українець, б/п, освіта 8 класів, неодружений, червонофлотець. Арештований 4 січня 1942 р. 20 січня 1942 р. вироком ВТ за ст. 58-10 ч.2 КК РРФСР засуджений до 10 р. ВТТ з пораженням у правах на 3 р. 22 березня 1995 р. військовою прокуратурою Центрального регіону України реабілітований.

ЛУТЧЕНКО Степан Андрійович, 1909 р. н., уродженець і мешканець с.Богодухівка Чорнобаївського р-ну Черкаської обл. Українець, б/п, освіта 2 класи, одружений. До арешту був червоноармійцем. Арештований 20.09.1942 р. Засуджений 21.10.1942 р. ВТ 309 СД до ВМП за ст.ст. 58-11, 19-58-1 "б" КК РРФСР. ст.ст. 54-1 "б", 54-11 КК УРСР. Реабілітований 21.04.1999 р. прокуратурою Черкаської обл.

ЛУХОВЕЦЬ Федір Дмитрович, 1880 р. н., уродженець і мешканець с. Голов'ятине Смілянського р-ну Черкаської обл. Українець, б/п, малописьменний, одружений. До арешту був хліборобом. Арештований 2 лютого 1930 р. Засуджений 30 травня 1930 р. надзвичайною сесією Шевченківського окружного суду за ст. 54-10 ч.1 КК УРСР до 2 р. ВТТ. Реабілітований 28 вересня 1989 р. президією Черкаського обл. суду.

ЛУЦЕНКО Іван Степанович, 1886 р. н., уродженець і мешканець с.Лебедин Шполянського р-ну. Українець, б/п, освіта нижча, одружений. До арешту працював головою сільради с.Лебедин. Арештований 2 серпня 1929 р. Засуджений 24-25 жовтня 1929 р. Шевченківською надзвичайною сесією окружного суду за ст. 54-13 КК УРСР до розстрілу з конфіскацією майна. Реабілітований 20 травня 1994 р. прокуратурою Черкаської обл.

ЛУЦЕНКО Микола Лук'янович, 1907 р. н., уродженець м. Біла Церква, мешканець м.Умань. Українець, б/п, малописьменний, одружений. До арешту працював кочегаром у дитячому будинку №2. Арештований 09.04.1958 р. Засуджений 06.11.02.1958 р. Черкаським обл. судом до 10 р. з пораженням у правах на 5 р. за ст. 54-10 ч.1 КК УРСР. Реабілітований 19.12.1991 р. прокурором Черкаської обл.

ЛУЧКІН Антон Іванович, 1907 р. н., уродженець с.Кошелівка Ніжинського р-ну Чернігівської обл., мешканець с.Кумейки Черкаського р-ну. Росіянин, б/п, малописьменний, одружений. До арешту працював у Черкаському лісництві. Арештований 07.05.1941 р. Засуджений 09.11.1941 р. ВТ військ НКВС Башкирської АРСР до 10 р. ВТТ за ст. 54-10 КК УРСР. Реабілітований 03.03.1992 р. Генпрокуратурою України.

ЛУЧНИК Віктор Мойсейович, 1920 р. н., уродженець с.Сиванівка Чернігівської обл. Росіянин, член ВЛКСМ, освіта неповна середня, неодружений. До арешту служив у в/ч 5024. Арештований 25.03.1946 р. Засуджений 13.05.1946 р. ВТ НКВС Кам'янець-Подільської обл. до 8 р. ВТТ за ст. 54-10 ч.1 КК УРСР. Реабілітований у 1963 р. ВТ Прик. ВО.

ЛЮБАРСЬКИЙ Григорій Карлович, 1925 р. н., уродженець і мешканець с.Вільшанка Жашківського р-ну. Українець, б/п, освіта 9 класів, неодружений. Арештований 03.09.1948 р. Засуджений 02.03.1949 р. спец. судом МВС УРСР до 10 р. за ст. 54-1 "а" КК УРСР. 17.10.1956 р. справу припинено судовою колегією з кримінальних справ Верховного Суду УРСР.

ЛЮБЕНКО Іван Гілович, 1922 року народження, уродженець та мешканець с.Заліське Тальнівського р-ну Черкаської обл. Українець, б/п, освіта 5 класів, неодружений. До арешту працював у колгоспі "Червона перемога". Арештований 24.10.1940 р. Засуджений 17.02.1941 р. Київським обл. судом до 5 р. ВТТ з пораженням у правах на 2 р. за ст. 54-10 ч.1 КК УРСР. 08.12.1989 р. пленумом Верховного Суду УРСР вирок скасовано, справу припинено за відсутністю складу злочину.

ЛЮБЕРЕЦЬ Іван Кіндратович, 1912 р.н., уродженець с. Бабанка Уманського р-ну Черкаської обл. Українець, б/п, освіта початкова, неодружений, військовослужбовець. Арештований 01.02.1936 р. Засуджений 17.03.1936 р. ВТ внутрішньої охорони Куйбишевського краю за ст. 58-10 КК РРФСР на 5 р. позбавлення волі. Реабілітований 15.10. 1991 р. прокуратурою Черкаської обл.

ЛЮБЧЕНКО Олексій Андрійович, 1901 р. н., уродженець і мешканець с.Худяки Черкаського р-ну. Українець, б/п, письменний, одружений. До арешту працював робітником в с.Худяки. Арештований 20.03.1948 р. Засуджений 24-25.06.1948 р. ВТ Київського гарнізону до 15 р. з пораженням у правах на 5 р. і конфіскацією майна за ст. 54-1 "б". 20.04.1955 р. строк зменшений до 10 р. ВТТ. Реабілітований 13.10.1999 р.

ЛЮБЧЕНКО Олексій Григорович, 1904 р. н., уродженець с.Худоліївка Чигиринського р-ну Черкаської обл., мешканець с.Медведівка Чигиринського району. Українець, б/п, освіта вища (вет. інститут), одружений. До арешту працював зав. ветлікарнею в с.Медведівка. Арештований 24 квітня 1944 р. Засуджений 26 липня 1944 р. ВТ військ НКВС Кіровоградської обл. за ст. 54-1 "а" КК УРСР до 10 р. ВТТ з пораженням у правах на 5 р. і конфіскацією майна. Реабілітований 19 березня 1992 р. прокуратурою Черкаської обл.

ЛЮЛЬЧЕНКО Дмитро Михайлович, 1911 р. н., уродженець с.Кищенці Маньківського р-ну Черкаської обл. Українець, б/п, освіта 2 класи, одружений. До арешту курсант 58 школи молодших авіаспеціалістів 32 авіадивізії. Арештований 3 квітня 1943 р. Засуджений 21 квітня 1943 р. ВТ 9 повітряної Армії за ст. 58-10 ч.2 КК РРФСР до 8 р. з пораженням у правах на 3 р. 5 березня 1970 р. вирок відмінено колегією Верховного Суду СРСР. Справу припинено за відсутністю складу злочину.

ЛЮТИЙ Василь Іванович, 1900 р. н., уродженець і мешканець м.Городище Черкаської обл. Українець, б/п, освіта нижча, одружений, табельник-рахівник на цукровому заводі. Арештований 14 червня 1938 р. Засуджений 28 березня 1939 р. Київським обл. судом за ст. 54-10 ч.1 КК УРСР до 5 р. позбавлення волі з пораженням у правах на 3 р. Помер в містах позбавлення волі у 1942 р. Реабілітований 5 червня 1959 р. постановою Верховного суду УРСР.

ЛЮТИЙ Федот Никифорович, 1893 р. н., уродженець і мешканець м.Городище Черкаської обл. Українець, б/п, письменний, одружений. До арешту працював на Городищенському цукрозаводі. Арештований 14.06.1938 р. Засуджений 28.04.1939 р. ВТ Київського обл. суду до 2 р. за ст. 54-10 ч.1 КК УРСР. Верховним Судом УРСР 22.12. 1967 р. вирок обл. суду скасовано. Справу припинено за відсутністю складу злочину.

ЛЮШИН Іван Федорович, 1899 р. н., уродженець с. Пищинівка Путивлівського р-ну Сумської обл., мешканець м.Сміла Черкаської обл. Росіянин, освіта неповна середня, одружений. До арешту не працював. Арештований 13 лютого 1944 р. Засуджений 27 липня 1944 р. ВТ Черкаського гарнізону за ст. 54-10 КК УРСР до ВМП. Вирок виконано 26 жовтня 1944 р. Реабілітований 20 жовтня 1997 р. прокуратурою Черкаської обл.

ЛЮШТРАМ Семен Лазарович, 1913 р. н., уродженець м.Умань. Єврей, б/п, освіта 3 класи, неодружений. До арешту був військовим. Арештований 22.09.1942 р. Засуджений 02.10.1942 р. ВТ до 10 р. за ст. ст.19, 58-8 КК РРФСР. Реабілітований 07.09.1998 р. прокуратурою Черкаської обл.

ЛЯЖЕНКО Степан Трохимович, 1911 р. н., уродженець і мешканець с.Комарівка Корсунь-Шевченківського р-ну Черкаської обл. Українець, б/п, освіта початкова, наймит. Арештований 1 січня 1929 р. Засуджений 22 червня 1929 р. Шевченківським окружним судом за ст.ст. 19, 54-8 КК УРСР до 3 р. позбавлення волі. Реабілітований 29 травня 1992 р. прокуратурою Черкаської обл.

ЛЯПКАЛО Пилип Самойлович, 1901 р. н., уродженець с.Мойсинці Чорнобаївського р-ну Черкаської обл. Українець, б/п, освіта 2 класи, одружений. До арешту був червоноармійцем. Арештований 17 березня 1945 р. Засуджений 27 березня 1945 р. ВТ 7-ої гв. повітряно-десантної дивізії за ст. 58-10 ч.2 КК РРФСР до 10 р. з пораженням у правах на 3 р. і конфіскацією майна. Реабілітований 4 липня 1994 р. прокуратурою Центрального регіону України.

ЛЯХОВЕЦЬ Панас Олександрович, 1904 р. н., уродженець і мешканець с.Голов'ятине Смілянського р-ну. Українець, б/п, малописьменний, одружений. До арешту був хліборобом. Арештований 2 лютого 1930 р. Засуджений 30 травня 1930 р. надзвичайною сесією Шевченківського окружного суду за ст. 54-10 ч.1 КК УРСР до 2 р. ВТТ. Реабілітований 28 вересня 1989 р. президією Черкаського обл. суду.

ЛЯХОВЕЦЬ Палажка Василівна, 1904 р. н., уродженка с. Сміла, б/п, малописьменна, одружена. Арештована 2 лютого 1953 р. Засуджена 27 лютого 1953 р. вироком Київського обл. суду за ст.ст. 54-

10 ч.2, 54-11 КК УРСР на 25 р. ВТТ з пораженням у правах на 5 р. і конфіскацією майна. Реабілітована 16 червня 1989 р. пленумом Верховного Суду УРСР.

ЛЯХОВЕЦЬ Федот Олександрович, 1911 р. н., уродженець і мешканець с. Голов'ятине Смілянського р-ну. Українець, б/п, освіта 4 класи, одружений. До арешту був землеробом. Арештований 26 січня 1930 р. Засуджений 30 травня 1930 р. надзвичайною сесією Шевченківського окружного суду за ст. 54-10 ч.1 КК УРСР до 2 р. ВТТ. Реабілітований 28 вересня 1989 р. президією Черкаського обл. суду.

ЛЯХОВЕЦЬКИЙ Трифон Дмитрович, 1884 р. н., уродженець с.Негін Смотричського р-ну Хмельницької обл., мешканець м.Умань. Українець, б/п, освіта вища, одружений. До арешту працював обліковцем споживспілки. Арештований 14.03.1944 р. за ст.ст. 54-2, 54-10, 54-11 КК УРСР. Засуджений 22.08.1944 р. ВТ військ НКВС Українського округу до 18 р. Визначенням Верховного Суду СРСР від 12.07. 1947 р. міра покарання визначена—10 р. позбавлення волі. Реабілітований 13.12. 1991 р. прокуратурою Черкаської обл.

ЛЯШЕНКО Антін Олексійович, 1905 р. н., уродженець Златопільского р-ну Кіровоградської обл. Українець, б/п, освіта 2 класи, одружений. Арештований 31 серпня 1944 р. Засуджений 5 липня 1945 р. ВТ військ НКВС Кіровоградської обл. до 10 р. за ст. 54-1 "а" КК УРСР. Реабілітований 17 червня 1994 р. прокуратурою Черкаської обл.

ЛЯШЕНКО Олександр Григорович, 1917 р.н., уродженець с.Писарівка Лисянського р-ну Черкаської обл. Українець, б/п, освіта 4 класи, неодружений,тракторист МТС. Арештований 18.10.1940 р. Засуджений 16.12.1940 р. ВТ Ленінградського гарнізону за ст. 58-10 КК РРФСР до 5 р. ВТТ з пораженнями у правах на 3 р. 29.03.1991р. Управлінням ГВП реабілітований.

ЛЯШЕНКО Харитон Федотович, 1914 р.н., уродженець і мешканець с.Сердюківка Смілянського р-ну Черкаської обл. Українець, б/п, освіта початкова, одружений, червоноармієць 151 стрілецького полку. 29.04.1942 р. арештований. 16.06.1942 р. засуджений ВТ 15 Армії за ст. 58-10 ч.2 до 7 р. ВТТ з пораженням у правах на 4 р. і конфіскацією майна. 18.06.1994 р. реабілітований військовою прокуратурою Центрального регіону України.

ЛЯШКО Микола Романович, 1913 р.н., с. Драбів Драбівського р-ну Черкаської обл. Українець, б/п, освіта 6 класів, одружений, шофер 33 артилерійської Червонопрапорної бригади. Арештований 09.06. 1944 р. Засуджений 20.07.1944 р. ВТ 60 Армії за ст.ст. 54-10 ч.2, 54-2 КК УРСР до 8 р. ВТТ з пораженням у правах на 3 р. 22.03.1995 р. прокуратурою Центрального регіону України реабілітований.

ЛЯШКО Олександр Федосійович, 1906 р. н., уродженець с.Ломувате Черкаського р-ну Черкаської обл. Українець, б/п, освіта 2 класи, одружений. До арешту служив у 104 польовому евакопункті 52 армії. Арештований 18 травня 1944 р. Засуджений 10 червня 1944 р. ВТ 52 Армії за ст. 58-10 ч.2 КК РРФСР до 10 р. ВТТ з пораженням у правах на 5 р. і конфіскацією майна. Реабілітований 31 травня 1994 р. військовим прокурором Центрального регіону України.

ЛЯЩ Микола Арсентійович, 1895 р. н., уродженець і мешканець м.Городище. Українець, б/п, малописьменний, одружений. До арешту був ветеринаром. Арештований 28 лютого 1944 р. Засуджений 10 березня 1944 р. ВТ 5 Повітряної армії на основі ст. 54-1 "а" КК УРСР до 10 р. Реабілітований 20 квітня 1992 р. прокуратурою Черкаської обл.

М

МАГДИЧ Віра Василівна, 1898 р.н., уродженка і мешканка с.Драбів Черкаської обл. Українка, б/п, освіта вища, одружена, вчитель літератури. Арештована 25.11.1943 р. Засуджена 10.04.1944 р. ВТ військ НКВС Полтавської обл. за ст. 54-10 КК УРСР на 8 р. позбавлення волі у ВТТ. Реабілітована 13.03.1993 р. прокурором Черкаської обл.

МАГРО Василь Лазарович, 1896 р. н., уродженець х.Вітрівка Чигиринського р-ну Черкаської обл., мешканець с.Колдус Кульмського р-ну, Польща. Українець, б/п, освіта 3 класи, одружений. До арешту був колісником власної майстерні в м.Колдус. Арештований 14 лютого 1945 р. Засуджений 19 березня 1945 р. ВТ до 10 р. з пораженням у правах на 5 р. Реабілітований 30 вересня 1994 р. прокуратурою Черкаської обл.

МАДРИГЕЛЯ Іван Федорович, 1909 р.н., уродженець с. Тарасівка Чигиринського р-ну. Українець, б/п, освіта початкова, одружений, червоноармієць. Арештований 29.10.1941 р.

Засуджений 21.11.41 р. ВТ 34 ракетно-артилерійської бригади за ст. 58-1 "б" КК УРСР на 10 р. ВТТ. Реабілітований 22.06.1999 р. Черкаською обл. прокуратурою.

МАЄВСЬКИЙ Олександр Володимирович, 1890 р.н., уродженець с.Межигірка Чигиринського р-ну Черкаської обл., мешканець м. Умань. Українець, б/п, освіта вища, одружений, вчитель російської мови. Арештований 3.11.1945 р. Засуджений 21.06.1946 р. ВТ військ НКВС за ст.54-1"а" КК УРСР на 15 р. позбавлення волі в ВТТ. Помер 17.08. 1949 р. в таборі м. Тюмень. Реабілітований 27.10.1993 р. прокурором Черкаської обл.

МАЖУДА Петро Максимович, 1907 р.н., уродженець с. Велика Бурімка Чорнобаївського р-ну Черкаської обл., мешканець с. Бровники. Українець, б/п, освіта середня, одружений, командир взводу 75 зенітного батальйону. Арештований 7.09.1938 р. Засуджений 31.01.1939 р. ВТ особливого корпусу РСЧА за ст. 58-10 КК РРФСР на 5 р. позбавлення волі з пораженням у правах на 3 р. Реабілітований 22.01.1963 р. військовою колегією Верховного Суду СРСР.

МАЗУР Лаврентій Іванович, 1907 р.н., уродженець с. Худоліївка Чигиринського р-ну Черкаської обл. Українець, б/п, освіта початкова, одружений, червоноармієць. Арештований 12.04.1942 р. Засуджений 24.04.1942 р. ВТ 16 окремої стрілецької бригади 56 Армії за ст. 58-10 ч.2 КК РРФСР до 13 р. позбавлення волі. 04.05.1942 р. ВТ Південного фронту міра покарання змінена на 10 р. ВТТ з пораженням у правах на 5 р. і конфіскацією майна. Реабілітований 22.06.1994 р. військовою прокуратурою Київської обл.

МАЗУРЕНКО Володимир Савович, 1920 р.н., уродженець с.Чеснопіль Тальнівського р-ну Черкаської обл., мешканець с. Шевченкове Звенигородського р-ну Черкаської обл. Українець, б/п, освіта середня, одружений, вчитель німецької мови. Арештований 11.08.1952 р. Засуджений 08.10.1952 р. ВТ Київського ВО за ст.ст. 54-1 "б", 196 КК УРСР до 25 р. позбавлення волі з конфіскацією майна. Військовою колегією Верховного Суду від 26.11.1952 р. термін знижено до 10 р. Реабілітований постановою Верховного Суду СРСР від 13.11.1963 р.

МАЗУРЕНКО Родіон Павлович, 1898 р.н., уродженець і мешканець с.Юрпіль Маньківського р-ну. Українець, б/п, освіта початкова, одружений, службовець Іваньківського спиртзаводу. Арештований 03.09. 1936 р. Засуджений 28.10.1936 р. Київським обл. судом за ст. 54-10 ч.1 КК УРСР на 5 р. позбавлення волі в ВТТ з пораженням у правах на 2 р. Реабілітований судовою колегією Верховного Суду УРСР.

МАЗУРЕНКО Феофан Григорович, 1896 р. н., уродженець с. Синиця Христинівського р-ну. Українець, б/п, освіта 2 класи, неодружений. Арештований 10.02.1947 р. Засуджений 15.04.1947 р. ВТ військ МВС Московської обл. за ст. 58-4, 58-11, 58-10 ч.1 КК РРФСР до 10 р. ВТТ з пораженням у правах на 3 р. Реабілітований 20.06.1994 р. прокуратурою Черкаської обл.

МАЗУРИК Василь Микитович, 1912 р.н., уродженець і мешканець с.Шукайвода Христинівського р-ну Черкаської обл. Українець, б/п, освіта початкова, одружений, слюсар депо ст. Христинівка Одеської залізниці. Арештований 16.05.1945 р. Засуджений 16.07.1945 р. ВТ Одеської залізниці за ст. 54-1"а" КК УРСР до 10 р. позбавлення волі з пораженням у правах на 5 р. і конфіскацією майна. Реабілітований 20.06. 1994 р. Черкаською обл. прокуратурою.

МАЙБОРОДА Андрій Мойсейович, 1901 р.н., уродженець с.Стебне Звенигородського р-ну Черкаської обл., мешканець с.Єрки Катеринопільського р-на Черкаської обл. Українець, б/п, неписьменний, одружений, вантажник ст.Звенигородка. 28.04.1935 р. арештований за ст.54-10 ч.1 КК УРСР. 09.07.1935 р. спец. колегією Південно-Західної залізниці засуджений до 3 р. ВТТ. Реабілітований 26.05.1992 р. прокуратурою Черкаської обл.

МАЙБОРОДА Борис Михайлович, 1923 р.н., уродженець м.Золотоноша Черкаської обл. Українець, б/п, освіта 7 класів, неодружений, військовослужбовець. Арештований 26.02.1947 р. Засуджений 29.05. 1947 р. ВТ 6 стрілецького корпусу за ст. 58-10 ч.1 КК РРФСР на 10 р. ВТТ. Реабілітований 10.07.1989 р. ВТ Північно-Кавказького ВО.

МАЙБОРОДА Василь Васильович, 1901 р. н., уродженець і мешканець м.Золотоноша Черкаської обл. Українець, б/п, письменний, одружений, вчитель школи с.Дібрівка Золотоніського р-ну. Арештований 30.06.1941 р. 10.11.1941 р. виїзною сесією ВС Татарської АРСР за ст.58-10 ч.1 КК РРФСР засуджений до 10 р. позбавлення волі з пораженням у правах на 5 р. 01.12.1960 р. постановою президії ВР РРФСР реабілітований.

МАЙБОРОДА Григорій Іванович, 1920 р. н., уродженець с.Стебне Звенигородського р-ну Черкаської обл. Українець, б/п, освіта 6 класів, неодружений, командир відділення. Арештований 19.04.1942 р. Засуджений 18.05.1942 р. ВТ 26 району авіабазування за ст. 58-10 ч.2 КК РРФСР до 10 р. з пораженням у правах на 5 р. Реабілітований 20.08. 1993 р. військовою прокуратурою Московського ВО.

МАЙБОРОДА Дмитро Артемович, 1894 р.н., уродженець і мешканець м.Городище. Українець, б/п, освіта початкова, неодружений, секретар земвідділу. Арештований 20.07.1922 р. Засуджений виїзною сесією Київського губернського ревтрибуналу за ст. 58 КК УРСР на 8 р. позбавлення волі в ВТТ. Реабілітований 19.10.1991 р. прокуратурою Черкаської обл.

МАЙБОРОДА Іван Антонович, 1912 р.н., уродженець і мешканець с.Зелена Діброва Городищенського р-ну. Українець, б/п, освіта початкова, одружений, військовослужбовець. Засуджений постановою НКВС 34 окремої лижної бригади 28.01.1943 р. до розстрілу. Реабілітований 28.08.1998 р. Черкаською обл. прокуратурою.

МАЙБОРОДА Сергій Іларіонович, 1899 р.н., уродженець і мешканець с.Зелена Діброва Городищенського р-ну. Українець, б/п, освіта початкова, одружений. Арештований 25.02.1938 р. Засуджений Київським обл. судом 10.04.1938 р. за ст. 54-10 КК УРСР на 5 р. позбавлення волі. Реабілітований 18.01.1990 р. постановою Верховного Суду УРСР.

МАЙДАНЮК Григорій Васильович, 1912 р.н., уродженець с.Ягубець Христинівського р-ну. Українець, б/п, освіта 7 класів, неодружений, курсант об'єднаної Ленінградської військово-інженерної школи. Арештований 25.05.1937 р. Засуджений 19.09.1937 р. ВТ 19 стрілецького корпусу за ст. 58-10 ч.1 КК РРФСР на 7 р. ВТТ з пораженням у правах на 3 р. Реабілітований 14.09.1989 р. військовою колегією Верховного Суду СРСР.

МАЙДАНЮК Фелон Феоктистович, 1885 р.н., уродженець с.Майдан-Голосківський Литинського р-ну Вінницької обл., мешканець с.Кочубіївка Уманського р-ну. Українець, б/п, освіта початкова, одружений. Арештований 31.12.1936 р. Засуджений 06.10.1937 р. спец. колегією Київського обл. суду за ст. 54-10 ч.1 КК УРСР на 10 р. позбавлення волі в ВТТ з пораженням у правах на 5 р. Реабілітований 25.01.1990 р. постановою Верховного Суду УРСР.

МАЙСТРЕНКО Іван Йосипович, 1899 р.н., уродженець с.Васильків Шполянського р-ну, мешканець м. Шпола. Українець, б/п, освіта початкова, одружений, охоронець Шполянського відділення держбанку. Арештований 08.06.1937 р. Засуджений 05.10.1937 р. Київським обл. судом за ст. 54-4 КК УРСР на 3 р. ВТТ. Реабілітований 09.09.1991 р. Генпрокуратурою України.

МАКАЙДА Олександр Макарович, 1924 р.н., уродженець с.Пузикове Глобинського р-ну Полтавської обл. Українець, б/п, освіта 7 класів, неодружений, рядовий 180 артполку. Арештований 22.03.1944 р. Засуджений 15.04.1944 р. ВТ 2 Українського фронту за ст. 58-1 "б" КК УРСР до 8 р. ВТТ з пораженням у правах на 4 р. Реабілітований 13.08. 1964 р. військовою колегією Верховного Суду СРСР.

МАКАРЕВИЧ Петро Іванович, 1912 р. н., уродженець с.Миколаївка Корсунь-Шевченківського р-ну, мешканець с.Каранчів Глибокського р-ну. Українець, б/п, освіта 7 класів, одружений. До арешту працював завгоспом спиртзаводу. Арештований 3 червня 1950 р. Засуджений 16 вересня 1950 р. ВТ Київського гарнізону до 25 р. з пораженням у правах на 5 р. і конфіскацією майна за ст.54[1] "б" КК УРСР. Реабілітований 10 грудня 1999 р. прокуратурою Черкаської обл.

МАКАРЕНКО Андрій Назарович, 1908 р. н., уродженець і мешканець с.Кобринове Тальнівського р-ну Черкаської обл. Українець, б/п, освіта 7 класів, одружений. До арешту був головою колгоспу с.Онуфріївка Тальнівського р-ну. Арештований 15 квітня 1945 р. Засуджений 18 жовтня 1945 р. ВТ військ НКВС Київської обл. до 15 р. з пораженням у правах на 5 р. і конфіскацією майна за ст. 54[1] "а" КК УРСР. 16 липня 1955 р. ВТ Туркистанського ВО вирок скасовано, справу припинено, з-під варти звільнено.

МАКАРЕНКО Іван Іванович, 1910 р.н., уродженець с.Головківка Чигиринського р-ну Черкаської обл., мешканець с. Ново-Ніколаєвка Усурійськові обл. Приморського краю. Українець, б/п, освіта 4 класи, одружений, військовослужбовець. Арештований 25.07.1945 р. Засуджений 15.02.1946 р. ВТ 39 Армії за ст. 58-10 ч.2 КК РРФСР на 8 р. позбавлення волі в ВТТ. Реабілітований 18.10.1989 р. ВТ Далекосхідного ВО.

МАКАРЕНКО Ксенія Юхимівна, 1885 р.н., уродженка і мешканка с. Головківка Чигиринського р-ну Черкаської обл. Українка, б/п, неписьменна, неодружена. Арештована 09.05.1941 р. Засуджена 05.07. 1941 р. Кіровоградським обл. судом до ВМП – розстрілу. Реабілітована 24.01.1993 р. прокурором Черкаської обл.

МАКАРЧИК Григорій Мелентійович, 1896 р. н., уродженець і мешканець с. Пиковець Уманського р-ну. Українець, б/п, малописьменний, одружений, колгоспник. 04.12.1945 р. арештований. 20-21.03. 1946р. засуджений ВТ Київського гарнізону по ст. 54-1 "а" КК УРСР до 5 р. з пораженням у правах на 3 р. і конфіскацією майна. 11.08.1956 р. ВС СРСР вирок відмінено, справу закрито за недоведеністю обвинувачення.

МАКАРЧУК Іван Григорович, 1924 р. н., уродженець с.Піковець Уманського району Черкаської обл. Українець, б/п, освіта 7 класів, неодружений. Арештований 23 березня 1946 р. Засуджений 22 серпня 1946 р. ВТ військ МВС Київської обл. до 10 р. ВТТ з пораженням у правах на 5 р. і конфіскацією майна за ст. 54[1] "а" КК УРСР. Виправданий 4 березня 1975 р. судовою колегією з кримінальних справ Верховного Суду УРСР.

МАКАРЧУК Роман Іванович, 1908 р. н., уродженець і мешканець Уманського р-ну Черкаської обл. Українець, б/п, освіта 5 класів, одружений, ротний писар п/п 73926. 04.12.1945 р. арештований. 20-21.03.1946 р. засуджений ВТ Київського гарнізону по ст.ст. 54-1"б", 54-11 КК УРСР до 10 р. з пораженням у правах на 5 р. і конфіскацією майна. 11.08.1956 р. Верховним Судом СРСР вирок відмінено, справу закрито за недоведеністю обвинувачення.

МАКІЄНКО Петро Сергійович, 1921 р.н., уродженець Градизького р-ну Полтавської обл. Українець, б/п, освіта 4 класи, неодружений, військовослужбовець. Арештований 24.06.1944 р. Засуджений 12.08.1944 р. ВТ Свердловського гарнізону за ст. 58-10 ч.2 КК РРФСР на 8 р. позбавлення волі в ВТТ. Реабілітований 01.12.1989 р. ВТ Приволзько-Уральського ВО.

МАКОВІЙ (РОС. МАКОВЕЙ) Юстим Григорович, уродженець і мешканець с.Заячківка Христинівського р-ну Черкаської області. Українець, б/п, освіта 2 класи, одружений, колгоспник, тесляр. Арештований 28.04.1944 р. Засуджений 21.04.1945 р. ВТ військ НКВС Київської обл. за ст. 54-3 КК УРСР до 8 р. ВТТ з пораженням у правах на 5 р. Реабілітований 15.01.1993 р. прокуратурою Черкаської обл.

МАКОВОЗ Порфирій Івович, 1918 р. н., уродженець с. Юрківка Звенигородського р-ну. Українець, б/п, освіта 4 класи, неодружений, червоноармієць 38 Ахалциського прикордонного загону. Арештований 18.06.1942 р. Засуджений 01.09.1942 р. ВТ військ НКВС за ст.ст. 19, 58-1"б" КК ГРСР до 10 р. ВТТ з пораженням у правах на 5 р. Реабілітований 22.06.1994 р. військовою прокуратурою Центрального регіону України.

МАКСИМЕНКО Григорій Наумович, 1908 р.н., уродженець с.П'ятигора Тетіївського р-ну Київської обл., мешканець хутора Скомороха Монастирищенського р-ну. Українець, б/п, освіта початкова, одружений, колгоспник. Арештований 06.11.1936 р. Засуджений 7.02. 1937 р. спецколегією Київського обл. суду за ст. 54-10 ч.1 КК УРСР на 4 р. позбавлення волі в ВТТ з пораженням у правах на 2 р. Реабілітований 26.01.1990 р. постановою Верховного Суду.

МАКСИМЕНКО Іван Антонович, 1925 р.н., уродженець с. Вільшана Городищенського р-ну. Українець, б/п, освіта 7 класів, військовослужбовець. Арештований 02.07.1948 р. Засуджений 27.07. 1948 р. ВТ в/ч 57814 за ст. 54-1"а" КК УРСР на 25 р. позбавлення волі з пораженням у правах на 5 р. і конфіскацією майна. 19.03.1955 р. ВТ Прикарпатського ВО міра покарання знижена до 7 р. ВТТ з пораженням у правах на 2 р. Реабілітований 31.05.1994 р. Черкаською обл. прокуратурою.

МАКСИМЕНКО Максим Петрович, 1917 р. н., уродженець с.Сухини Корсунь-Шевченківського р-ну. Українець, б/п, освіта 7 класів, неодружений, єфрейтор, старший стереоскопіст 1 батареї 398 окремого зенітного артилерійського дивізіону, 4 Бригадного району ППО СД. Арештований 12.08.1942 р. Засуджений 07.09.1942 р. ВТ 53 авіаційного базування за ст. 58-10 ч.2 КК РРФСР до 8 р. ВТТ з пораженням у правах на 2 р. Реабілітований 30.03.1990 р. ухвалою ВТ Червонопрапорного Далекосхідного ВО.

МАКСИМЕНКО Олена Миколаївна, 1918 р.н., уродженка м.Сміла Черкаської обл., мешканка м. Гамбург. Українка, б/п, освіта незакінчена вища, одружена, непрацююча. Арештована 24.05.1946 р.

Засуджена 14.04.1947 р. ВТ провінції Бранденбург за ст. 58-1 "а" КК РРФСР до 10 р. ВТТ. Реабілітована 17.06.1994 р. Черкаською обл. прокуратурою.

МАКСИМЕНКО Федір Семенович, 1914 р. н., уродженець і мешканець с.Вільшана Городищенського р-ну Черкаської обл. Українець, б/п, освіта 5 класів, шофер на різних сільгоспроботах. Арештований 28.05.1948 р. Засуджений 23.07.1948 р. ВТ Київського ВО за ст. 54-1 "б" КК УРСР до 25 р. з позбавленням у правах на 5 р. і конфіскацією майна. Військовою колегією Верховного суду СРСР покарання знижено до 10 р. Реабілітований 07.10.1996 р. прокуратурою Черкаської обл.

МАКСИМЕНКО Юхим Маркович, 1902 р.н., уродженець с.Осовець Чернігівської обл., мешканець м. Черкаси. Українець, б/п, освіта вища, одружений, старший агроном Коростенського земвідділу. Арештований 21.07.1937 р. Засуджений 14.10.1937 р. військовою колегією Верховного Суду СРСР за ст.ст. 54-7, 20-54-8, 54-11 КК УРСР на 15 р. позбавлення волі в ВТТ з конфіскацією майна. Реабілітований 08.02. 1958 р. військовою колегією Верховного Суду СРСР.

МАКУХА Панас Хомович, 1884 р. н., уродженець і мешканець с.Ярове Кам'янського р-ну Черкаської обл. Українець, б/п, освіта нижча, одружений. До арешту працював городником ст. ім.Т.Шевченка. Арештований 22 квітня 1946 р. Засуджений 22 жовтня 1946 р. ВТ Кіровоградської обл. за ст.ст. 54-3, 54-10 ч.2 КК УРСР до 7 р. ВТТ. Реабілітований 10 листопада 1995 р. прокуратурою Черкаської обл.

МАЛИЙ Антон Хомович, 1914 р.н., уродженець і мешканець с.Дмитрівка Золотоніського р-ну Черкаської обл. Українець, б/п, освіта початкова, одружений, курсант учбового батальйону. Арештований 25.10.1942 р, Засуджений 31.12.1942 р. ВТ Ташкентського гарнізону за ст. 66 ч.2 КК Уз. РСР до 10 р. позбавлення волі. Реабілітований 26.03. 1991р. Черкаською обл. прокуратурою.

МАЛИЙ Данило Степанович, 1880 р.н., уродженець і мешканець с.Маслове Шполянського р-ну Черкаської обл. Українець, б/п, освіта 2 класи, одружений, працівник колгоспу "Перемога". Арештований 8.10. 1939 р. Засуджений 07.01.1940 р. колегією Кіровоградського обл. суду до 5 р. позбавлення волі з пораженням у правах на 2 р. Реабілітований 13.11.1959 р. президією Верховного Суду УРСР.

МАЛИМОН Марія Антонівна, 1919 р.н., уродженка і мешканка с. Гельмязів Золотоніського р-ну Черкаської обл. Українка, б/п, освіта початкова, одружена, телефоністка райвузла зв'язку. Арештована 28.01. 1938 р. Засуджена 26.02.1938 р. Полтавським обл. судом за ст. 54-10 ч.1 КК УРСР на 3 р. позбавлення волі в ВТТ з пораженням у правах на 1 р. Реабілітована 10.05.1991 р. спец. колегією Верховного суду УРСР.

МАЛИНКА Пилип Григорович, 1876 р.н., уродженець і мешканець с.Кононівка Драбівського р-ну Черкаської обл. Українець, б/п, освіта початкова, одружений, сторож пункту "Заготзерно". Арештований 22.07.1941 р. Засуджений 06.09.1941 р. виїзною сесією ВТ військ НКВД Харківської обл. за ст. 54-10 ч.2 КК УРСР до 10 р. позбавлення волі з пораженням у правах на 2 р. Реабілітований 02.11.1993 р. Черкаською обл. прокуратурою.

МАЛИЦЬКИЙ Іван Якович, 1885 р.н., уродженець с. Радчиха Катеринопільського р-ну Черкаської обл., мешканець с. Цибулів Монастирищенського р-ну Черкаської обл. Українець, б/п, освіта початкова, одружений, зав. заготпунктом. Арештований 31.08.1938 р. за ст.ст. 54-2, 54-7, 54-11 КК УРСР. Звільнений з-під варти 05.06.1939 р. Вінницьким обл. судом.

МАЛИШЕВ Леонід Миколайович, 1928 р.н., уродженець м. Керч, мешканець м. Черкаси. Росіянин, б/п, освіта вища, одружений, майстер заводу "Строммашина". Арештований 28.04.1981 р. Засуджений 08.12. 1981 р. Черкаським обл. судом за ст.ст. 62 ч.1, 211 КК УРСР на 5 р. позбавлення волі. Реабілітований 24.07.1991 р. прокурором Черкаської обл.

МАЛИШКО Станіслав Йосипович, 1920 р.н., уродженець і мешканець м. Черкаси. Українець, б/п, освіта вища, неодружений, перекладач. Арештований 19.03.1944 р. Засуджений 12.08.1944 р. ВТ Київського ВО за ст. 54-1"а" КК УРСР на 10 р. позбавлення волі з пораженням у правах на 5 р. Реабілітований 27.02.1988 р. військовою колегією Верховного Суду СРСР.

МАЛІК Микола Савович, 1900 р.н., уродженець і мешканець с.Бабанка Уманського р-ну Черкаської обл. Українець, б/п, освіта початкова, одружений, бджоляр колгоспу. Арештований 02.11.1936 р.

Засуджений 14.07.1937 р. Київським обл. судом за ст.ст. 54-10, 54-11 КК УРСР на 8 р. позбавлення волі в ВТТ. Реабілітований 28.07.1957 р. президією Черкаського обл. суду.

МАЛОМУЖ Матвій Якович, 1904 р. н., уродженець с. Лебедин Шполянського р-ну Черкаської обл. Українець, б/п, освіта 7 класів, одружений, військовослужбовець, командир зенітно-кулеметного розрахунку 193 кавалерійського полку. Арештований 25.03.1942 р. Засуджений 06.04.1942 р. ВТ 72-ї Кавказької дивізії за ст.ст. 58-10 ч.2, 58-2 КК РРФСР до розстрілу. Вирок виконано 11.04.1942 р. Реабілітований 05.12. 1991 р. військовою прокуратурою Північно-Кавказького ВО.

МАЛЮК Пилип Хомович, 1902 р.н., уродженець м. Одеса, мешканець м.Шпола Черкаської обл. Українець, б/п, освіта початкова, одружений, робітник. Арештований 09.06.1950 р. Засуджений 02.12. 1950 р. ВТ Київського гарнізона за ст.ст. 54-1"б", 54-11 КК УРСР на 25 р. позбавлення волі в ВТТ. Реабілітований 16.06.1956 р. президією Верховного Суду СРСР.

МАЛЯРЕНКО Олександр Олексійович, 1906 р.н., уродженець ст.Тальне Тальнівського р-ну Черкаської обл. Українець, б/п (член ВЛКСМ до 1937 р.), освіта нижча, одружений, відповідальний секретар партбюро 224 стрілецького полку. Арештований 08.09.1937 р. Засуджений військовою колегією ВС СРСР 08.01.1938 р. за ст.ст. 54-1"б", 54-8, 54-11 КК УРСР до розстрілу. Вирок приведений до виконання 03.01.1938 р. в м. Харкові. Реабілітований 21.01.1965 р. військовою колегією ВС СРСР.

МАЛЯРЧУК Павло Онисимович, 1920 р.н., уродженець с.Паланка Уманського р-ну, мешканець м. Умань. Українець, б/п, освіта початкова, неодружений. Арештований 27.06.1941 р. Засуджений 16.07. 1941 р. ВТ в/ч 1080 за ст. 54-10 ч.2 КК УРСР до ВМП. Реабілітований 15.10.1991 р. прокуратурою Черкаської обл.

МАЛЬОВАНИЙ Василь Спиридонович, 1912 р. н., уродженець с.Яблунівка Лисянського р-ну. Українець, б/п, освіта 4 класи, одружений, служив у 29 запасному стрілецькому полку м. Чистякове. Арештований 19.09.1941 р. Засуджений 04.10.1941 р. ВТ 7 запасної стрілецької бригади за ст. 54-10 ч.2 КК РРФСР до ВМП — розстрілу. Вирок виконано. Реабілітований 26.07.1994 р. військовою прокуратурою Центрального регіону України.

МАЛЬОВАНИЙ Іван Єфремович, 1912 р. н., уродженець і мешканець с.Костянтинівка Смілянського р-ну Черкаської обл. Українець, б/п, малописьменний, одружений. До арешту працював вантажником Смілянського машзаводу. Арештований 27 червня 1937 р. Засуджений спец. колегією Київського обл. суду до 6 р. позбавлення волі з ураженням у правах на 3 р. за ст. 54-10 КК УРСР. Реабілітований 10 листопада 1980 р. постановою пленуму Верховного Суду.

МАЛЬОВАНИЙ Степан Миколайович, 1906 р.н., уродженець і мешканець с.Костянтинівна Смілянського р-ну Черкаської обл. Українець, б/п, освіта початкова, одружений, коваль Смілянського машинобудівного заводу. Арештований 09.12.1936 р. Засуджений 28.03.1937 р. Київським обл. судом за ст. 54-10 КК УРСР на 3 р. ВТТ. Реабілітований 11.11.1991 р. Черкаською обл. прокуратурою.

МАЛЬЧЕНКО Іван Юхимович, 1896 р.н., уродженець і мешканець с.Старосілля Городищенського р-ну Черкаської обл. Українець, б/п, освіта початкова, одружений, бондар. Арештований 23.10.1937 р. Засуджений 09.02.1938 р. спец колегією Київського обл. суду за ст. 54-10 КК УРСР на 5 р. ВТТ. Постановою Верховного Суду УРСР вирок відмінено, справу закрито 24.11.1961 р.

МАЛЬЧИК Іван Ксенофонтович, 1881 р.н., уродженець с.Дорошівка Ямпільського р-ну Вінницької обл., мешканець с. Пустовіти Миронівського р-ну Київської обл. Українець, б/п, освіта початкова, одружений, священик. Арештований 13.02.1946 р. Засуджений 07.06. 1946 р. ВТ Київського гарнізону за ст. 54-1"а" КК УРСР на 7 р. позбавлення волі в ВТТ з ураженням у правах на 5 р. і конфіскацією майна. Реабілітований 27.10.1993 р. прокуратурою Черкаської обл.

МАМАЄНКО Олександр Леонтійович, 1916 р. н., уродженець м. Сміла Черкаської обл., мешканець ст. ім.Т.Шевченка Одеської залізниці. Українець, б/п, освіта нижча, неодружений, робітник 8 дистанції служби зв'язку Одеської залізниці. Арештований 27.02.1945 р. Засуджений 30.05.1945 р. ВТ Одеської залізниці за ст. 54-10 ч.2 КК УРСР до 6 р. ВТТ з ураженням у правах на 3 р. Реабілітований 14.11. 1989 р. ухвалою президії Черкаського обл. суду.

МАМАЛИГА Павло Костянтинович, 1907 р.н., уродженець і мешканець с. Оксанина Уманського р-ну Черкаської обл. Українець, б/п, освіта початкова, одружений, колгоспник. Арештований 14.12. 1934 р. Засуджений 03.03.1935 р. Виїзною сесією виправданий і висланий згідно зі ст. 33 КК УРСР у Середню Азію на 3 р. Реабілітований 14.03. 1936 р. військовою прокуратурою Київського ВО.

МАМАЛИГА Павло Костянтинович, 1907 р.н., уродженець с.Оксанине Уманського р-ну Черкаської обл. Українець, б/п, освіта початкова, одружений, військовослужбовець. Арештований 23.11.1945 р. Засуджений 07.05.1946 р. ВТ Київського ВО за ст. ст. 54-2"б", 54-11 КК УРСР на 7 р. позбавлення волі з пораженням у правах на 3 р. Реабілітований 28.12.1991 р. прокурором Черкаської обл.

МАМІЄНКО Наталія Іванівна, 1897 р. н., уродженка і мешканка м. Тальне Черкаської обл. Українка, б/п, неписьменна, удова, працювала на різних роботах у колгоспі. Арештована 03.11.1944 р. Засуджена 11.12. 1944 р. ВТ військ НКВС за ст. 2 Указу Президії Верховної ради СРСР до 20 р. заслання з пораженням у правах на 5 р. і конфіскацією майна. 03.04.1956 р. ВТ Київського ВО вирок скасовано, справу закрито за недоведеністю обвинувачення, з-під варти звільнено.

МАМОНТ Андрій Іванович, 1914 р.н., уродженець с. Орли Лисянського р-ну Черкаської обл. Українець, б/п, освіта початкова, одружений, червоноармієць 145 гв. окремого буд. батальйону. Арештований 07.12.1937 р. Засуджений 09.02.1938 р. ВТ 5 Кавказького корпуса за ст. 58-10 ч.2 КК РРФСР на 10 р. позбавлення волі в ВТТ з пораженням у правах на 5 р. Верховним Судом СРСР вирок суду відмінено 17.11.1956 р. за відсутністю складу злочину.

МАМУЗ Федір Данилович, 1909 р.н., уродженець с. Писарівка Лисянського р-ну Черкаської обл. Українець, б/п, освіта початкова, одружений, військовослужбовець. Арештований 60.01.1943 р. Засуджений 16.01.1943 р. ВТ Іванівської запасної СД за ст. 58-10 ч.2 КК РРФСР до 10 р. ВТТ. Реабілітований 22.01.1990 р. військовою прокуратурою Московського ВО.

МАНАЙДА Олександр Макарович, 1924 р.н. уродженець с.Пузикове Глобинського р-ну Полтавської обл. Українець, б/п, освіта 7 класів, одружений, 180 артполк, рядовий. Арештований 24.03.1944 р. Засуджений 15.04.1944 р. ВТ за ст. 58-1"а" КК РРФСР на 10 р. ВТТ. Рішенням військової колегії ВС 13.08.1964 р. вирок відмінено, справу закрито.

МАНДРИКА Федір Федорович, 1897 р.н., уродженець і мешканець с.Балаклея Смілянського р-ну Черкаської обл. Українець, б/п, освіта початкова, одружений, покрівельник в/ч 5 ст. ім.Постишева Одеської залізниці. Арештований 02.03.1938 р. Засуджений 11.07.1938 р. судом Одеської залізниці за ст. 54-10 КК УРСР на 5 р. ВТТ з пораженням у правах на 2 р. Реабілітований 21.11.1992 р. Генпрокуратурою України.

МАНЖАСОВ Йосип Павлович, 1900 р.н., уродженець с. Льгово Льговського р-ну Курської обл. Росіянин, б/п, освіта початкова, одружений, червоноармієць 112 ЗСП. Арештований 29.01.1943 р. Засуджений 03.03.1943 р. ВТ 19 Армії за ст. 19-58-1"б" КК РРФСР до 10 р. позбавлення волі з пораженням у правах на 5 р. Реабілітований 10.01. 1999 р. Черкаською обл. прокуратурою.

МАНЖОС Павло Федорович, 1899 р.н., уродженець с. Стецівка Звенигородського р-ну Черкаської обл. Українець, б/п, освіта початкова, одружений, військовослужбовець. Арештований 13.08.1938 р. Засуджений 08.06.1939 р. ВТ 1-ї окремої Червонопрапорної Армії за ст. 193-17"а" КК РРФСР до 3 р. позбавлення волі. Реабілітований 06.08.1956 р. ВТ Далекосхідного ВО.

МАНЖОС Сергій Михайлович, 1906 р. н., уродженець с.Лозуватка Шполянського р-ну Черкаської обл., мешканець м. Шпола Черкаської обл. Українець, б/п, малописьменний, робітник цукрового заводу м. Шпола. Заарештований 27.01.1930 р. Засуджений 22.11.1930 р. судовою Трійкою при колегії ДПУ УРСР за ст. 54-11 КК УРСР до 5 р. 18.06.1970 р. Президією Черкаського обл. суду постанову судової Трійки скасовано, справу закрито.

МАНЖУЛА Яків Стратонович, 1919 р.н., уродженець і мешканець с.Завалля Монастирищенського р-ну. Українець, б/п, освіта початкова, неодружений. Арештований 05.09.1950 р. Засуджений 27.08. 1951 р. Вінницьким обл. судом за ст. 54-10 КК УРСР на 10 р. позбавлення волі з пораженням у правах на 5 р. Постановою судової колегії Верховного Суду УРСР від 12.03.1955 р. вирок відмінено, справу закрито, арештованого з-під варти звільнено.

МАНЬКО Іван Іванович, 1914 р.н., уродженець с.Кантакузівка Драбівського р-ну Черкаської обл. Українець, б/п, освіта початкова, одружений, командир відділення. Арештований

20.11. '41 р. Засуджений 25.11.1941 р. ВТ 38 армії за ст. 16-54-1 КК УРСР до розстрілу. Вирок виконано 01.12.1941 р. Реабілітований 14.10.1999 р. Черкаською обл. прокуратурою.

МАР'ЯН Степан Матвійович, 1914 р.н., уродженець і мешканець с.Ярошівка Катеринопільського р-ну Черкаської обл. Українець, б/п, освіта початкова, одружений. Арештований 21.02.1955 р. Засуджений 27.06.1955 р. Черкаським обл. судом за ст. 54-10 КК УРСР на 7 р. позбавлення волі з пораженням у правах на 3 р. Реабілітований 16.09. 1956 р. комісією президії Верховної Ради СРСР.

МАРАХОВСЬКИЙ Сергій Христофорович, 1912 р.н., уродженець с. Дубівка Смілянського р-ну, мешканець м. Сміла. Українець, б/п, середня-спеціальна освіта, одружений, художник Смілянського машзаводу. Арештований 11.04.1949 р. Засуджений 12.04.1951 р. Київським обл. судом за ст. 54-1"а" КК УРСР на 25 р. позбавлення волі в ВТТ з пораженням у правах на 5 р. Провадження по справі припинено за відсутністю складу злочину, з-під варти звільнено.

МАРГАРА Семен Васильович, 1905 р.н., уродженець і мешканець с.Гельмязів Золотоніського р-ну Черкаської обл. Українець, б/п, освіта вища, одружений, інженер-механік, директор МТС с.Гельмязів. Арештований 09.10.1943 р. Засуджений 19.04.1944 р. ВТ Полтавського гарнізону за ст. 54-10 ч.2 КК УРСР на 20 р. ВТТ. Реабілітований 19.07. 1994 р. Черкаською обл. прокуратурою.

МАРГУЛІС Євсей Ісакович, 1888 р.н., уродженець м. Рогачів Баранівського р-ну Київської обл., мешканець м. Умань. Єврей, б/п, освіта вища, одружений, лікар-венеролог. Арештований 31.12.1936 р. Засуджений Київським обл. судом 22.05.1937 р. за ст. 54-10 ч.1 КК УРСР до 5 р. позбавлення волі з пораженням у правах на 3 р. Реабілітований 19.11.1993 р. Черкаською обл. прокуратурою.

МАРГУНЕНКО Варвара Григорівна, 1901 р. н., уродженка і мешканка м.Корсунь-Шевченківського р-ну Черкаської обл. Українка, б/п, освіта початкова, незаміжня, домогосподарка. Арештована у 1938 р. Засуджена 23.07.1938р. Київським обл. судом за ст. 54-10 ч.1 КК УРСР до 5 р. з пораженням у правах на 3 р. Реабілітована 11.03.1990 р. Верховним Судом УРСР.

МАРЕЙГЕВ Петро Григорович, 1912 р.н., уродженець і мешканець с.Костянтинівна Смілянського р-ну Черкаської обл. Українець, член КПРС, освіта середня, одружений, колгоспник. Арештований 31.12. 1944 р. Засуджений 10.08.1945 р. ВТ військ НКВС Полтавської обл. за ст. 54-10 КК УРСР на 10 р. позбавлення волі в ВТТ. 27.12.1962 р. Верховним Судом СРСР вирок суду відмінено за відсутністю складу злочину.

МАРЕНИЧ Павло Віталійович, 1907 р.н., уродженець с. Жовнине Чорнобаївського р-ну. Українець, б/п, освіта початкова, неодружений, військовослужбовець. Арештований 20.11.1941 р. Засуджений 25.11. 1941 р. ВТ 38-ї Армії Південно-Західного фронту за ст. 16-54-1 "б" КК РРФСР на 10 р. позбавлення волі в ВТТ. Реабілітований 29.01.1997 р. прокуратурою Черкаської обл.

МАРИНЕНКО Єремій Петрович, 1918 р.н., уродженець с.Ситники Корсунь-Шевченківського р-ну Черкаської обл. Українець, б/п, освіта початкова, неодружений, військовослужбовець. Арештований 14.09.1940 р. Засуджений 03.11.1940 р. ВТ Середньоазіатського ВО за ст. 13-64 КК УРСР на 10 р. позбавлення волі. Реабілітований 20.12. 1991 р. прокуратурою Черкаської обл.

МАРИНЕНКО Федір Трохимович, 1886 р. н., уродженець і мешканець с.Ситники Корсунь-Шевченківського р-ну Черкаської обл. Українець, б/п. освіта 2 класи, одружений, колгоспник. Арештований 23.07.1941 р. Засуджений 07.08.1941 р. ВТ Черкаського гарнізону за ст.ст. 2, 54-10 КК УРСР до розстрілу. Вирок виконано. Реабілітований 17.06.1994 р. прокуратурою Черкаської обл.

МАРКОВ Володимир Іванович, 1916 р. н., уродженець с.Легково Рибінського р-ну Ярославської обл., мешканець м.Сміла. Росіянин, б/п, освіта 6 класів, одружений. До арешту працював бригадиром слюсарів на Паравозо-ремонтному заводі ст. ім.Шевченка. Арештований 06.07. 1957 р. 23.12.1957 р. судовою колегією з кримінальних справ Черкаського обл. суду за ст. 54-10 ч.1 засуджений до 3 р. позбавлення волі. 17.06 1994 р. прокуратурою Черкаської обл. реабілітований.

сільського господарства. Арештований 27.06.1937 р. Засуджений 25.10.1937 р. виїзною сесією військової колегії Верховного Суду СРСР за ст.ст. 54-7, 54-8, 54-11 КК УРСР до розстрілу. Вирок виконано. Реабілітований 06.09.1977 р. військовою колегією Верховного Суду СРСР.

МАРОЧКІН Сергій Якимович, 1896 р.н., уродженець с. Сигнаївка Шполянського р-ну Черкаської обл. Українець, б/п, освіта початкова, одружений, червоноармієць 57 інженерного батальйну 116 укріпрайону. Арештований 21.09.1942 р. Засуджений 11.10.1942 р. ВТ 34 гвардійської стрілецької дивізії за ст. 58-10 ч. 2 КК РРФСР до розстрілу. 25 жовтня 1942 р. розстріляний. Реабілітований 31.05.1994 р. військовою прокуратурою Київської обл.

МАРТИНЕНКО Семен Романович, 1920 р. н., уродженець і мешканець с. Чорна Кам'янка Маньківського р-ну. Українець, колишній член ЛКСМУ, освіта середня, неодружений, студент 1 курсу Сумського пединституту. Арештований 22.10.1939 р. Засуджений 26.03.1940 р. Київським обл. судом за ст. 54-10 ч.1 до 5 р. ВТТ з пораженням у правах на 3 р. Реабілітований 11.03.1990 р. пленумом Верховного Суду УРСР.

МАРТИНЕНКО Яків Тихонович, 1922 р.н., уродженець м.Звенигородка Черкаської обл. Єврей, б/п, освіта середня, неодружений, військовослужбовець. Арештований 26.11.1943 р. Засуджений 13.07. 1944 р. ВТ Дзауджикаузького гарнізону за ст. 58-10 ч.2 КК РРФСР на 10 р. позбавлення волі в ВТТ. Реабілітований 29.09.1958 р. ВТ Північно-Кавказького ВО.

МАРТИНЮК Володимир Силович, 1918 р.н., уродженець м. Канів Черкаської обл. Українець, б/п, освіта середня, одружений, військовослужбовець. Арештований 30.07.1946 р. Засуджений 19.05. 1947 р. ВТ Київського гарнізону за ст. 54-1"б" КК УРСР на 10 р. позбавлення волі в ВТТ з пораженням у правах на 5 р. Реабілітований 4.11.1999 р. прокуратурою Черкаської обл.

МАРТИНЮК Григорій Софронович, 1904 р.н., уродженець с.Монастирище. Українець, б/п, освіта 6 класів, одружений, військовослужбовець. Арештований 28.12.1942 р. Засуджений ВТ 2-ї ІМБ за ст. 58-10 ч.2 КК РРФСР на 10 р. позбавлення волі з пораженням у правах на 5 р. Реабілітований 09.10.1954 р. ВТ Прибалтійського ВО.

МАРТИНЮК Тимофій Іванович, 1882 р.н., уродженець і мешканець с.Тинівка Жашківського р-ну. Українець, б/п, освіта початкова, одружений, колгоспник. Арештований 09.02.1937 р. Засуджений 6.10. 1937 р. Київським обл. судом за ст. 54-10 КК УРСР на 8 р. позбавлення волі в ВТТ. Реабілітований 30.05.1989 р. судовою колегією Верховного Суду УРСР.

МАРЦЕНИК Петро Леонтійович, 1899 р. н., уродженець с.Буковець Познянської провінції, Польща, мешканець с. Лебедин Шполянського р-ну. Поляк, б/п, освіта 8 класів німецької школи, одружений. До арешту працював вантажником Лебединського насіннєвого заводу. Арештований 07.06.1937 р. Засуджений 23.05.1939 р. спец. колегією Київського обл. суду за ст. 54-10 ч.1 КК УРСР до 6 р. ВТТ з пораженням у правах на 3 р. Реабілітований 12.04.1993 р. Генпрокуратурою України.

МАРЧЕНКО Євстафій Фокович, уродженець і мешканець с.Онуфріївка Тальнівського р-ну Черкаської обл. Українець, б/п, освіта початкова, одружений, колгоспник. Арештований 08.01.1946 р. Виправданий 10.05.1946 р. військовою колегією Верховного Суду СРСР.

МАРЧЕНКО Ісидор Іполитович, 1881 р.н., уродженець і мешканець м.Золотоноша Черкаської обл. Українець, б/п, освіта початкова, одружений. Арештований 16.10.1937 р. Засуджений 07.04.1938 р. Полтавським обл. судом за ст. 54-10 ч.1 КК УРСР на 4 р. позбавлення волі в ВТТ. Реабілітований 02.08.1993 р. прокуратурою Черкаської обл.

МАРЧЕНКО Павло Іванович, 1884 р.н., уродженець і мешканець с.Плешкані Золотоніського р-ну Черкаської обл. Українець, безпартійний, освіта 3 класи, одружений, колгоспник. Арештований 09.05.1944 р. Засуджений 17.08.1944 р. ВТ військ НКВС Полтавської обл. на 10 р. ВТТ з пораженням у правах на 5 р. і конфіскацією майна. Реабілітований 10.08.1990 р. Черкаською обл. прокуратурою.

МАРЧЕНКО Степан Якович, 1887 р.н., уродженець і мешканець с.Митлашівка Драбівського р-ну. Українець, б/п, освіта початкова, одружений, колгоспник. Арештований 20.10.1936 р. Засуджений 29.01. 1937 р. спец. колегією Харківського обл. суду за ст. 54-10 ч.1 КК УРСР на 4 р. позбавлення волі в ВТТ. Реабілітований 10.11.1989 р. постановою Верховного Суду УРСР.

МАРЧУК Іван Абрамович, 1875 р.н., уродженець і мешканець с.Княжа Криниця Монастирищенського р-ну Черкаської обл. Українець, б/п, освіта початкова, одружений, колгоспник. Арештований 03.11. 1937 р. Засуджений 19.05.1939 р. Вінницьким обл. судом за ст. 54-10 ч.1 КК УРСР до 4 р. позбавлення волі в ВТТ. Реабілітований 21.04.1960 р. пленумом Верховного Суду УРСР.

МАРЧУК Надія Єреміївна, 1925 р.н., уродженка і мешканка с.Верхнячка Христинівського р-ну. Українка, б/п, освіта початкова, неодружена. Арештована 13.01.1950 р. Засуджена 10.02.1950 р. Київським обл. судом за ст. ст. 54-10 ч.2, 54-11 КК УРСР на 25 р. позбавлення волі з конфіскацією майна. Реабілітована 28.08.1991 р. прокурором Черкаської обл.

МАРЧУК Степанида Кирилівна, 1892 р.н., уродженка і мешканка с.Верхнячка Христинівського р-ну Київської обл., українка, б/п, неписьменна, одружена. Арештована 20.01.1950 р. Засуджена 10.02.1950 р. Київським обл. судом за ст.ст. 54-10 ч.2, 54-11 КК УРСР на 25 р. позбавлення волі з конфіскацією майна. Реабілітована 28.08.1991 р. Прокурором Черкаської обл.

МАСЛАК Іван Олександрович, 1906 р.н., уродженець м.Кіровоград, мешканець с.Врадієвка Одеської обл. Українець, б/п, освіта вища, одружений, агроном. Арештований 03.06.1944 р. Засуджений 29.06. 1944 р. ВТ Новоукраїнської дивізії за ст. 58-3 КК РРФСР на 8 р. позбавлення волі в ВТТ з пораженням у правах на 3 р. Реабілітований 20.10.1999 р. Генпрокуратурою України.

МАСЛОВ Іван Григорович, 1909 р.н., уродженець с.Кубанці Краножкінського р-ну Північно-Кавказького краю. Росіянин, б/п, освіта початкова, неодружений, червоноармієць. Арештований 19.03.1933 р. Засуджений 21.04.1933 р. ВТ по ст. 54-10 ч.1 КК УРСР до 4 р. позбавлення волі. Реабілітований 05.06.1989 р. військовою прокуратурою Київського ВО.

МАСЛОВ Іван Іванович, 1905 р.н., уродженець і мешканець с.Пугачівка Жашківського р-ну Черкаської обл. Українець, б/п, освіта середня, одружений, учитель. Арештований 25.09.1936 р. Засуджений 10.12.1936 р. Київським обл. судом за ст. 54-10 ч.1 КК УРСР на 6 р. позбавлення волі в ВТТ з пораженням у правах на 3 р. Пленумом Верховного Суду УРСР 03.02.1961 р. вирок скасовано, справу закрито.

МАСЛЮК Петро Іванович, 1912 р.н., уродженець м.Омськ, мешканець с.Соболівка Шполянського р-ну Черкаської обл. Українець, б/п, освіта початкова, одружений, колгоспник. Арештований 10.02.1937 р. Засуджений Київським обл. судом за ст. 54-10 ч.1 КК УРСР на 5 р. ВТТ. Реабілітований 22.05.1997 р. Київським обл. судом.

МАСЛЯНИЙ Аполлон Іванович, 1909 р.н., уродженець с. Маслове Шполянського р-ну Черкаської обл. Українець, б/п, освіта 2 класи, одружений, працівник колгоспу "Перемога". Арештований 13.10. 1939 р. Засуджений 07.01.1940 р. колегією Кіровоградського обл. суду до 2 р. позбавлення волі з пораженням у правах на 1 р. Реабілітований 13.11.1959 р. президією Верховного Суду УРСР.

МАСЮК Іван Зіновійович, 1920 р. н., уродженець с.Стеблів Корсунь-Шевченківського р-ну Черкаської обл. Українець, член ВЛКСМ, освіта середня, неодружений, лейтенант. Арештований 28.10.1944 р. Засуджений 09.01.1945 р. ВТ Московського ВО за ст.58-1 "б" КК РРФСР до 10 р. позбавлення волі в ВТТ з пораженням у правах на 5 р. і конфіскацією майна. 26.05.1960 р. військовою колегією ВР СРСР реабілітований.

МАТВЄЄВА Марія Михайлівна, 1905 р.н., уродженка м.Миколаїв, мешканка м.Золотоноша. Українка, б/п, освіта вища, одружена. Арештована за ст. 54-10 КК УРСР (дата арешту відсутня). Засуджена 14.04.1947 р. ВТ Полтавського гарнізону за ст. 54-10 ч.2 КК УРСР на 7 р. ВТТ. Реабілітована 16.11.1998 р. Черкаською обл. прокуратурою.

МАТВІЄНКО Василь Федорович 1926 р.н., уродженець і мешканець с.Старосілля Городищенського р-ну. Українець, б/п, освіта 6 класів, неодружений. До арешту робітник Городищенського цукрозаводу. Дата арешту відсутня. 01.04.1946 р. постановою Особливої Ради МВС СРСР, засуджений до 5 р. заслання. Строк відбував в Актюбінській обл. Казахської РСР. Реабілітований 21.12.1999 р. прокуратурою Черкаської обл.

МАТВІЄНКО Володимир Данилович, 1911 р. н., уродженець с.Германівка Обухівського р-ну Київської обл.,мешканець с.Ямпіль Катеринопільського р-ну Черкаської обл. Українець, б/п, освіта н/середня, одружений, вчитель Ямпільської школи. Арештований 26.02.1937 р. За-

суджений 11.05.1937 р. спец. колегією Київського обл. суду за ст. 54-10 ч.1 КК УРСР до 4 р. позбавлення волі в ВТТ з пораженням у правах на 2 р. 29.07.1960 р. пленумом ВР УРСР реабілітований.

МАТВІЄНКО Ганна Федорівна, 1928 р.н., уродженка і мешканка с.Старосілля Городищенського р-ну. Українка, б/п, незаміжня. До арешту не працювала. Дата арешту відсутня. 01.04.1946 р. постановою Особливої Ради МВС СРСР, засуджена до 5 р. заслання. Строк відбувала в Актюбінській обл. Казахської РСР. Реабілітована 21.12.1999 р. прокуратурою Черкаської обл.

МАТВІЄНКО Микола Аврамович, 1913 р.н., уродженець с.Лукашівка Золотоніського р-ну, мешканець с.Костянтинівка Смілянського р-ну. Українець, б/п (виключений з членів ВЛКСМ), освіта середня, неодружений, рядовий 137 будівельного батальону. Арештований 01.12.1937 р. Засуджений 14.03.1938 р. ВТ 26 стрілецького корпусу за ст. 58-10 ч.1 КК РРФСР до 8 р.ВТТ з пораженням у правах на 4 р. Реабілітований 18.07.1989 р. ВТ Далекосхідного ВО.

МАТВІЄНКО Павло Калинович, 1908 р. н., уродженець і мешканець с.Гудзівка Звенигородського р-ну. Українець, б/п, освіта вища, одружений, командир взводу 591 стрілецького полку. Арештований 03.03.1942 р. Засуджений 11.03.1942 р. ВТ 176 стрілецької дивізії за ст. 54-10 ч.2 КК УРСР до ВМП — розстрілу. 24.03.1942 р. вирок виконано. Реабілітований посмертно 07.05.1990 р. ВТ Київського ВО.

МАТВІЄНКО Семен Тимофійович, 1914 р.н., уродженець с.Богодухівка Чорнобаївського р-ну Черкаської обл. Українець, б/п, освіта початкова, одружений, військовослужбовець. Арештований 10.11.1942 р. Засуджений військовою колегією Верховного Суду СРСР за ст. 54-10 КК РРФСР на 10 р. позбавлення волі в ВТТ. Реабілітований 22.10. 1993 р. прокурором Черкаської обл. Реабілітований 14.01.1957 р. Верховним Судом СРСР.

МАТВІЄНКО Тетяна Опанасівна, 1907 р.н., уродженка і мешканка с.Старосілля Городищенського р-ну. Українка, безпартійна, малописьменна, заміжня, колгоспниця. Дата арешту відсутня. 01.04. 1946 р. постановою Особливої Ради МВС СРСР, засуджена до 5 р. заслання. Строк відбувала в Актюбінській обл. Казахської РСР. Реабілітована 21.12.1999 р. прокуратурою Черкаської обл.

МАТКІВСЬКИЙ Андрій Федорович, 1888 р.н., уродженець с.Горбулів Потіївського р-ну, мешканець м. Умань. Українець, б/п, освіта вища, одружений, вчитель. Арештований 14.09.1937 р. Засуджений 25.10. 1937 р. військовою колегією Верховного Суду СРСР за ст.ст. 54-8, 54-11 КК УРСР до ВМП — розстрілу. Вирок виконано 26.11.1937 р. Реабілітований 22.07.1958 р. військовою колегією Верховного Суду СРСР.

МАТЛАХ Іван Іванович, 1900 р.н., уродженець і мешканець с.Зелена Діброва Городищенського р-ну Черкаської обл. Українець, б/п, освіта початкова, одружений, колгоспник. Арештований 03.06.1929 р. Засуджений 27.09.1929 р. Київським обл. судом за ст. 54-11 КК УРСР на 5 р. позбавлення волі в ВТТ. Реабілітований 18.10.1991 р. Черкаською обл. прокуратурою.

МАТЮХА Олександр Іванович, 1909 р.н., уродженець і мешканець с. Комарівка Корсунь-Шевченківського р-ну Черкаської обл. Українець, б/п, освіта початкова, одружений. Арештований 23.03.1929 р. Засуджений 22.06.1929 р. Шевченківським окружним судом по ст. 54-8 КК УРСР до 4 р. позбавлення волі з конфіскацією майна. Реабілітований 29.05.1992 р. Черкаською обл. прокуратурою.

МАТЮШЕНЕЦЬ Василь Дмитрович, 1903 р.н., уродженець і мешканець с.Стеблів Корсунь-Шевченківського р-ну. Українець, б/п, освіта початкова, одружений, машиніст. Арештований 08.03.1929 р. Засуджений 14.06.1929 р. Шевченківським окружним судом за ст. 54-10 КК УРСР. Реабілітований 25.11.1991 р. Черкаською обл. прокуратурою.

МАХАЛОВ Андрій Платонович, 1903 р.н., військовослужбовець. Арештований 10.06.1937 р. Засуджений 02.10.1938 р. військовою колегією Верховного Суду СРСР за ст. ст. 58-8, 58-1 "б",

58-11 КК РРФСР до ВМП — розстрілу. Військовою колегією Верховного Суду СРСР 12.04. 1957 р. вирок відмінено.

МАХІН Ілля Якович, 1916 р.н., уродженець с. Кельдюшево Лук'янівського р-ну Горківської обл., мешканець м. Черкаси. Мордвин, б/п, освіта вища, одружений, інспектор ощадкаси. Арештований 07.09. 1948 р. Засуджений 29.10.1948 р. Київським обл. судом за ст. 54-10 ч.1 КК УРСР на 10 р. позбавлення волі в ВТТ з пораженням у правах на 5 р. Реабілітований 14.04.1992 р. прокуратурою Черкаської обл.

МАХІНА Олександр Васильович, 1899 р.н., уродженець с. Валява городищенського р-ну Черкаської обл., мешканець м. Городище. Українець, б/п. освіта початкова, неодружений, студент агротехнікуму. Арештований 17.07. 1922 р. Засуджений 18.01.1923 р. виїзною сесією Київського губернського ревтрибуналу за ст. 58 КК УРСР на 5 р. позбавлення волі в ВТТ. Реабілітований 19.09.1991 р. прокуратурою Черкаської обл.

МАХНОВСЬКИЙ Павло Іванович, 1882 р.н., уродженець м.Київ, мешканець м.Черкаси. Українець, б/п, малописьменний, одружений, бухгалтер райвідділу зв'язку. Арештований 15.11.1938 р. Засуджений 11.03.1939 р. Київським обл. судом за ст.54-10 ч.1 КК УРСР до 7 р. позбавлення волі з пораженням у правах на 5 р. Реабілітований 10.11. 1991 р. Черкаською обл. прокуратурою.

МАЦИПУРА Омелян Григорович, 1893 р.н., уродженець і мешканець м. Жашків, українець, б/п. освіта початкова, одружений. Арештований 08.07.1941 р. Засуджений 10.07.1941 р. ВТ військ НКВС Київської обл. до ВМП — розстрілу. Реабілітований 13.02.1990 р. судовою колегією з кримінальних справ Верховного Суду УРСР.

МАЦІЄВСЬКИЙ Микола Юхимович, 1913 р.н., уродженець і мешканець с.Ягубець Христинівського р-ну Черкаської обл., б/п. освіта 2 класи, одружений, тракторист МТС. Арештований 07.02.1937 р. Засуджений 03.04.1937 р. Київським обл. судом за ст. 54-10 ч.1 КК УРСР до 3 р. позбавлення волі та з пораженням у правах на 2 р. Реабілітований 14.12.1992 р. Генпрокуратурою України.

МЕДВІДЬ Максим Ісакович, 1918 р.н., уродженець і мешканець с.Мехедівка Драбівського р-ну Черкаської обл. Українець, б/п, освіта початкова, неодружений, колгоспник. Арештований 01.11.1937 р. Засуджений 23.05.1939 р. Полтавським обл. судом за ст. 54-10 ч.1 КК УРСР на 7 р. позбавлення волі. Верховним Судом УРСР 23.10.1939 р. строк перебування під вартою знижений до 4 р. Реабілітований 28.04. 1989 р. пленумом Верховного Суду УРСР.

МЕДВІДЬ Микита Мойсейович, 1874 р.н., уродженець с. Круподеринці Оржицького р-ну, мешканець с.Драбів. Українець, б/п, освіта початкова, одружений. Арештований 30.12.1937 р. Засуджений 28.05.1938 р. спец. колегією Полтавського обл. суду за ст. 54-10 ч.1 КК УРСР на 6 р. позбавлення волі в ВТТ з пораженням у правах на 5 р. Реабілітований 26.05.1992 р. Черкаською обл. прокуратурою.

МЕДВІДЬ Федір Антонович, 1915 р.н., уродженець с. Бубнівська Слобідка Золотоніського р-ну. Українець, б/п, освіта початкова, одружений, військовослужбовець. Арештований 05.12.1941 р. Засуджений 14.12.1941 р. ВТ 31 стрілецької бригади за ст. 58-10 ч.2 КК РРФСР до розстрілу. 23.02.1942 р. вирок замінено на 10 р. позбавлення волі. Реабілітований 30.06.1994 р. військовою прокуратурою Центрального регіону України.

МЕДУЗА Митрофан Павлович, 1903 р. н., уродженець с.Лебедин Шполянського р-ну, мешканець с.Ново-Яковлевськ Ярославської обл. Українець, б/п, освіта 5 класів, одружений, червоноармієць 323 стрілецької дивізії. 26.05.1942 р. арештований. 01.06.1942 р. ВТ 323 СД засуджений за ст. ст.58-10, ч.2, 19-58-1"б" КК РРФСР до ВМП — розстрілу. 26.07. 1965р. ВТ Київського ВО реабілітований посмертно.

МЕДУЗА Олексій Павлович, 1928 р. н., уродженець с.Лебедин Шполянського р-ну Черкаської обл., мешканець м.Сміла. Українець, член ВЛКСМ, освіта середня, неодружений, учень Смілянського технікуму харчової промисловості. 05.03.1948 р. арештований. 19.04.1948 р. судовою колегією з кримінальних справ Київського обл. суду засуджений за ст. 54-10 ч.1 КК УРСР на 10 р. позбавлення волі. Міру покарання відбував у с.Заярськ Братського р-ну Іркутської обл. 16.04.1965 р. постановою пленуму Верховного Суду УРСР реабілітований.

МЕДУХА Олексій Григорович, 1911 р. н., уродженець і мешканець с.Лебедин Шполянського р-ну. Українець, б/п, освіта 4 класи, одружений, їздовий колгоспу с.Лебедин. Арештований

07.02.1944 р. Засуджений 16.07.1944 р. ВТ військ НКВС у Київській обл. за ст.54-1 "а" КК УРСР до 25 р. позбавлення волі з пораженням у правах на 5 р. Реабілітований 15.01.1993 р. прокуратурою Черкаської обл.

МЕДУХА Семен Романович, 1911 р.н., уродженець і мешканець с.Лебедин Шполянського р-ну Черкаської обл. Українець, б/п, освіта початкова, одружений, агроном. Арештований 08.12.1949 р. Засуджений 22.09.1950 р. ВТ Київського ВО за ст. 54-1 "б" КК УРСР на 15 р. позбавлення волі в ВТТ. Реабілітований 19.03.1955 р. військовою колегією Верховного Суду СРСР.

МЕЖИБОРЕЦЬ Костянтин Іванович, 1888 р. н., уродженець м.Прилуки Чернігівської обл., мешканець м. Черкаси. Українець, б/п, освіта нижча, одружений, машиніст Черкаського цукрового заводу. Арештований 25.06.1937 р. Засуджений 17.04.1938 р. ВТ Київського ВО за ст.ст. 16, 54-8 КК УРСР до 10 р. ВТТ з пораженням у правах на 5 р. Реабілітований 29.05.1992 р. Генпрокуратурою України.

МЕЛЬНИК Опанас Архипович, 1881 р.н., уродженець с. Орадівка Христинівського р-ну, мешканець с.Сатанівка Монастирищенського р-ну Черкаської обл. Українець, б/п, освіта початкова, одружений, колгоспник. Арештований 02.02.1940 р. Засуджений 13.12.1940 р. Вінницьким обл. судом за ст.ст. 54-10, 91 ч.1 КК УРСР на 8 р. позбавлення волі в ВТТ. Реабілітований 19.09.1991 р. прокуратурою Черкаської обл.

МЕЛЬНИК Дмитро Якович, 1911 р.н., уродженець і мешканець с.Талалаївка Христинівського р-ну Черкаської обл. Українець, б/п, освіта початкова, одружений, водій. Арештований 19.04.1944 р. Засуджений 10.08.1944 р. ВТ військ НКВС за ст. 54-1 "а" КК УРСР до розстрілу. Реабілітований 28.04.1992 р. прокурором Черкаської обл.

МЕЛЬНИК Іван Сильвестрович, 1898 р.н., уродженець с. Шарнопіль Монастирищенського р-ну Черкаської обл., мешканець с.Абрамівка Монастирищенського р-ну Черкаської обл. Українець, б/п, освіта початкова, одружений, дільничний інспектор Монастирищенського РВ міліції. Арештований 20.07.1938 р. за ст. 54-10 ч.1 КК УРСР. Засуджений 20.12.1938 р. ВТ прикордонних і внутрішніх військ по Вінницькій обл. Реабілітований.

МЕЛЬНИК Іван Тихонович, 1900 р.н., уродженець і мешканець с.Ладижинка Уманського р-ну. Українець, б/п, освіта середня, одружений, контролер райощадкаси. Арештований 07.07.1937 р. Засуджений 08.10.1937 р. Київським обл. судом за ст. 54-10 КК УРСР на 5 р. ВТТ. Вирок відмінено 08.05.1940 р. Виправданий за відсутністю складу злочину.

МЕЛЬНИК Йосип Климович, 1908 р.н., уродженець с. Криниця Одеської обл., мешканець м. Умань. Українець, б/п, освіта вища, неодружений, учитель школи № 1 м.Умань. Арештований 01.03.1946 р. Засуджений 21.06.1946 р. ВТ військ НКВС за ст. 54-1"а" КК УРСР на 10 р. позбавлення волі в ВТТ. Реабілітований 22.10.1993 р. прокурором Черкаської обл.

МЕЛЬНИК Микола Іванович, 1921 р. н., уродженець і мешканець с.Аврамівка Монастирищенського р-ну Черкаської обл. Українець, б/п, освіта 4 класи, неодружений, слюсар цукрового заводу. Арештований 26.05.1945 р. Засуджений 17.08.1945 р. ВТ Харківського гарнізону за ст.ст. 54-1 "б", 54-11 КК УРСР до 10 р. ВТТ з пораженням у правах на 5 р. і конфіскацією майна. Реабілітований 17.12.1991 р. військовим прокурором Київського ВО.

МЕЛЬНИК Михайло Єрофійович, 1916 р.н., уродженець м.Шпола Черкаської обл. Українець, б/п, освіта початкова, неодружений, військовослужбовець. Арештований 17.02.1944 р. Засуджений 23.03. 1944 р. ВТ 4-ї Армії за ст. 58-1 "а" КК РРФСР на 10 р. позбавлення волі в ВТТ. Реабілітований 15.08.1991 р. прокуратурою Черкаської обл.

МЕЛЬНИК Наум Меркурійович, 1889 р.н., уродженець і мешканець с. Краснопілка Уманського р-ну Черкаської обл. Українець, б/п, освіта 4 класи, одружений, поштовий агент с. Краснопілка. Арештований 30.07.1945 р. Засуджений 27.09.1945 р. ВТ військ НКВС Київської обл. за ст.54-3 КК УРСР до 8 р. ВТТ з пораженням у правах на 5 р. і конфіскацією майна. Реабілітований 06.09.1960 р. судовою колегією з кримінальних справ ВС УРСР.

МЕЛЬНИК Олександр Васильович, 1910 р.н., уродженець с. Чеснопіль Тальнівського р-ну. Українець, б/п, освіта початкова, одружений, військовослужбовець. Арештований 17.08.1945 р. Засуджений 10.09.1945 р. ВТ 6-ї гвардійської кавалерійської Гродненської дивізії за ст. 58-10 ч.2 КК РРФСР на 8 р. позбавлення волі в ВТТ. Військовою колегією Верховного Суду СРСР 06.04.1956 р. вирок відмінено.

МЕЛЬНИК Олександр Іванович, 1905 р.н., уродженець с.Римарівка Гадяцького р-ну Полтавської обл. Українець, б/п, освіта початкова, одружений, червоноармієць 28 запасного мінометного полку. Арештований 25.07.1945 р. Засуджений 24.04.1946 р. ВТ МВД Київської обл. за ст.ст. 54-1 "а", 54-11 КК УРСР до 10 р. позбавлення волі з обмеженням у правах на 5 р. і конфіскацією майна. Реабілітований 25.09. 1992 р. Черкаською обл. прокуратурою.

МЕЛЬНИК Олександр Павлович, 1903 р. н., уродженець с.Новоселки Монастирищенського району Черкаської обл., мешканець с.Завалля Монастирищенського р-ну. Українець, б/п, освіта вища, одружений, лісник Монастирищенського лісництва. Арештований 27.03.1944 р. за ст. 54-1 "а" КК УРСР. Засуджений 20.09.1944 р. ВТ військ НКВС по Вінницькій обл. до 20 р. каторжних робіт з пораженням у правах на 5 р. і конфіскацією майна. Реабілітований 30.09.1994 р. прокуратурою Черкаської обл.

МЕЛЬНИК Олександр Юхимович, 1900 р.н., уродженець м.Житомир, мешканець смт.Катеринопіль Черкаської обл. Єврей, б/п, освіта початкова, одружений. Арештований 20.08.1936 р. Засуджений 29.08. 1937 р. спец. колегією Київського обл. суду за ст. 54-10 КК УРСР на 5 р. позбавлення волі. Судовою колегією Верховного Суду УРСР 23.07. 1957 р. вирок скасовано.

МЕЛЬНИК Онисим Зиновійович, 1889 р. н., уродженець і мешканець с.Іванівка Уманського р-ну. Українець, б/п, малописьменний, одружений, коваль колгоспу с. Іванівка. Арештований 18.04.1946 р. Засуджений 20.11.1946 р. ВТ військ МВС Київської обл. за ст. 54-1"а" КК УРСР до 10 р. ВТТ з пораженням у правах на 5 р. і конфіскацією майна. Ухвалою ВТ Київського ВО від 15.11.1955 р. вирок скасовано. Реабілітований 25.12.1991 р. прокуратурою Черкаської обл.

МЕЛЬНИК Петро Васильович, 1914 р.н., уродженець с.Виноград Лисянського р-ну Черкаської обл. Українець, б/п, освіта 7 класів, одружений. Арештований 06.10.1945 р. Засуджений 10.01.1946 р. ВТ 19 гв. механізованої дивізії за ст. 58-10 ч.2 КК РРФСР на 7 р. позбавлення волі в ВТТ. Реабілітований 07.02.1990 р. ВТ Московського ВО.

МЕЛЬНИК Федір Аврамович, 1902 р. н., уродженець і мешканець с.Криві Коліна Тальнівського р-ну Черкаської обл. Українець, б/п, малописьменний, одружений, священик церкви с.Криві Коліна. Арештований 14.01.1946 р. Засуджений у 1946 р. Київським обл. судом за ст.ст. 54-10 ч.2, 54-2 КК УРСР до10 р. позбавлення волі з пораженням у правах на5 р. Реабілітований 11.02.1992 р. прокуратурою Черкаської обл.

МЕЛЬНИК Хома Феодосійович, 1885 р.н., уродженець і мешканець с.Кузьмина Гребля Христинівського р-ну Черкаської обл. Українець, б/п, освіта початкова, одружений. Арештований 22.12.1936 р. Засуджений 27.09.1937 р. ВТ Київського ВО за ст.ст. 54-8, 54-11 КК УРСР на 8 р. позбавлення волі з конфіскацією майна. Реабілітований 23.05. 1962 р. пленумом Верховного Суду СРСР.

МЕЛЬНИК Хома Якович, 1897 р.н., уродженець с. Кузьмина Гребля Христинівського р-ну. Українець, б/п, освіта початкова, одружений, військовослужбовець. Арештований 15.08.1942 р. Засуджений 13.09.1942 р. ВТ Чкаловського гарнізону за ст. 54-10 ч.2 КК УРСР на 10 р. позбавлення волі в ВТТ. Реабілітований 08.08.1989 р. ВТ Приволзького ВО.

МЕЛЬНИК Яким Митрофанович, 1909 р.н., уродженець і мешканець с.Заячківка Христинівського р-ну Черкаської обл. Українець, б/п, освіта початкова, одружений, колгоспник. Арештований 23.03. 1944 р. Засуджений 10.08.1944 р. ВТ військ НКВС Київського округу за і ст. 54-1 "а" КК УРСР до розстрілу. Реабілітований 28.04.1992 р. прокурором Черкаської обл.

МЕЛЬНИКІВСЬКИЙ Рафаїл Ізраїлевич, 1922 р.н., уродженець м.Сміла Черкаської обл. Єврей, б/п, освіта початкова, неодружений, військовослужбовець. Арештований 28.07.1943 р. Засуджений 19.08. 1943 р. ВТ 224-ї стрілецької дивізії за ст. 58-10 ч.2 КК РРФСР на 8 р. позбавлення волі в ВТТ. Реабілітований 16.11.1989 р. ВТ Ленінградського гарнізону.

МЕЛЬНИКОВ Микола Антонович, 1895 р. н., уродженець с.Орадівка Христинівського р-ну Черкаської обл. Українець, б/п, освіта 2 класи, одружений, рядовий 266 стрілецького полку Грозненської дивізії внутрішніх військ НКВС. Арештований 25.01.1944 р. Засуджений 21.02. 1944 р. ВТ Грозненської дивізії військ НКВС за ст. 58-10 ч.2 КК РРФСР. Реабілітований відділом ВП Північно-Кавказького ВО 03.12.1991 р.

МЕЛЬНИЧЕНКО Леонтій Іванович, 1910 р. н., уродженець с.Єлизаветівка Катеринопільського р-ну Черкаської обл. Українець, б/п, освіта 2 класи, одружений, червоноармієць окремого батальйону автоматників 16 ОСБ. Арештований 30.12.1942 р. Засуджений 13.02. 1943 р. ВТ 16 Окремої стрілецької бригади 56 Армії за ст. 58-10 ч.2 КК УРСР до 10 р. ВТТ. Реабілітований 03.12.1991 р. відділом ВП КВО.

МЕЛЬНИЧЕНКО Софрон Федотович, 1902 р.н., уродженець с.Небелівка Уманського р-ну Черкаської обл. Українець, б/п, освіта початкова, одружений, військовослужбовець. Арештований 10.10.1942 р. Засуджений 24.10.1942 р. ВТ за ст. 58-10 ч.2 КК РРФСР до 10 р. позбавлення волі. Реабілітований 04.07.1994 р. військовою прокуратурою Центрального регіону України.

МЕЛЬНИЧУК Іван Леонтійович, 1911 р. н., уродженець с.Ладижинка Уманського р-ну. Українець, б/п, освіта 4 класи, удовець, рядовий 97 окремого батальйону зв'язку 69 гвардійської стрілецької дивізії. Арештований 27.10.1945 р. Засуджений 05.11.1945 р. ВТ дивізії за ст. 58-10 ч.2 КК РРФСР до 7 р. позбавлення волі з пораженням у правах на 5 р. і конфіскацією майна. Реабілітований 24.05.1994 р. військовою прокуратурою Центрального регіону України.

МЕЛЬНИЧУК Кіндрат Петрович, 1910 р.н., уродженець с.Летичівка Монастирищенського р-ну Черкаської обл. Українець, б/п, малописьменний, вдівець, червоноармієць 113 окремого артилерійсько-кулеметного батальйону 22-го Укріпрайону Ленінградського фронту. Арештований 22.10.1942 р. Засуджений 28.10.1942 р. ВТ 22-го Укріпрайону Ленінградського фронту за ст. 58-10 ч.2 КК РРФСР до 10 р. позбавлення волі з пораженням у правах на 5 р. Реабілітований 24.05.1996 р. військовим прокурором Ленінградського ВО.

МЕЛЬНІЧЕНКО Меланка Степанівна, 1902 р. н., уродженка і мешканка до арешту с.Балаклея Смілянського р-ну Черкаської обл. Українка, б/п, вдова, колгоспниця. 28.07.1941р. арештована. 05.08.1941р. ВТ військ НКВС Київської обл. засуджена за ст. 54-10 ч.2 до 10 р. позбавлення волі у ВТТ. Міру покарання відбувала в м.Казань. 08.06. 1965р. Черкаським обл. судом реабілітована.

МЕНЯЙЛО Олександр Омелянович, 1900 р.н., уродженець і мешканець с.Залезняк Катеринопільського р-ну Черкаської обл. Українець, б/п, малописьменний, одружений. До арешту рахівник нафтобази ст. Звенигородка. Арештований 25.01.1938 р. Засуджений 12.07.1938 р. лінійним судом Одеської залізниці за ст. 54-10 КК УРСР до 4 р. позбавлення волі з пораженням у правах на 2 р. Реабілітований 21.09.1991 р. прокуратурою Черкаської обл.

МЕРЕНЮК Павло Арсентійович, 1927 р.н., уродженець с.Гереженівка Уманського р-ну Черкаської обл., мешканець с.Суро-Пусто, Угорщина. Українець, б/п, освіта початкова, неодружений, робітник. Арештований 21.12.1945 р. Засуджений 29.03.1946 р до . ВТ Київського ВО за ст. 58-1"б" КК РРФСР. Реабілітований прокуратурою Черкаської обл..

МЕТЕЛЯ Іван Олександрович, 1914 р. н.. Уродженець с.Байбузи Черкаського р-ну Черкаської обл. Українець, б/п, освіта 5 класів, одружений, червоноармієць. Арештований 13 квітня 1942 р. Засуджений ВТ 31 запасної стрілецької бригади за ст. 58-10 ч. 2 КК РРФСР до розстрілу з конфіскацією майна. Військовою колегією 20.05.1942 р. розстріл замінено на 10 р. ВТТ з пораженням у правах на 5 р. Реабілітований 22 червня 1994 р. військовим прокурором Центрального регіону.

МЕШКО Фросина Петрівна, 1913 р. н., уродженка с.Сали Потіївського р-ну Житомирської обл., мешканка с.Пугачівка Жашківського р-ну. Українка, б/п, малописьменна, одружена, робітниця цукрозаводу. 12.05.1944 р. арештована. 21.10.1944 р. ВТ Київського ВО засуджена за ст. 54-1 "а" КК УРСР на 10 р. позбавлення волі в ВТТ з пораженням у правах на 3 р. 18.01.1993р. прокурором Черкаської обл. реабілітована.

МИГАЛЬ Ганна Улянівна, 1881 р.н., уродженка і мешканка с.Митьки Чорнобаївського р-ну Черкаської обл. Українка, б/п, освіта початкова, неодружена. Арештована 29.10.1937 р. Засуджена 29.08.1938 р. Полтавським обл. судом за ст. 54-10 ч.2 КК УРСР. Реабілітована 14.12. 1992 р. Генпрокуратурою України.

МИГУЛЯ Іван Васильович, 1904 р. н., уродженець і мешканець с. Драбів Драбівського р-ну. Українець, б/п, освіта 4 класи, одружений. До арешту працював у колгоспі ім. Петровського. Арештований 15 листопада 1947 р. Засуджений 14 лютого 1948 р. виїзною

сесією Полтавського обл. суду до 10 р. ВТТ з пораженням у правах до 3 р. Реабілітований 13 березня 1996 року прокуратурою Черкаської обл.

МИКИТЕНКО Петро Никифорович, 1929 р. н., уродженець с.Неморож Звенигородського р-ну Черкаської обл. Українець, б/п, освіта 5 класів, неодркжений, рядовий в/ч 20711. Арештований 22.05.1951 р. 16.07.1951 р. ВТ Горківського ВО за ст.ст. 17, 58-8 та 58-10 ч.1 КК РРФСР засуджений до 25 р. позбавлення волі в ВТТ з пораженням у правах на 5 р. і конфіскацією майна. 04.08.1955 р. постановою Горківської обл. комісії по перегляду кримінальних справ на осіб, що засуджені за контрреволюційні злочини, строк зменшений до 7 р. позбавлення волі в ВТТ. 15.05.1995 р. військовою прокуратурою Московського ВО реабілітований.

МИКИТЕНКО Степан Романович, 1897 р. н., уродженець і мешканець с.Аполянка Уманського р-ну Черкаської обл. Українець, б/п, освіта початкова, одружений, кравець Промшвейкомбінату с. Аполянка. Арештований 9 квітня 1946 р. Засуджений 7 березня 1946 р. ВТ Київського гарнізону за ст. 54-1"б" КК УРСР до 8 р. позбавлення волі з пораженням у правах на 5 р. Провадженням ВТ від 26 вересня 1946 р. міра покарання знижена до 7 р. позбавлення волі з пораженням у правах терміном на 3 р. Реабілітований 6 березня 1999 р. прокуратурою Черкаської обл.

МИКОЛАЇВ Іовиналій Кузьмович, 1909 р. н., уродженець м.Умані. Українець, б/п, неписьменний, одружений, червоноармієць роти зв'язку БАО №417. Арештований 14 січня 1941 р. Засуджений 18 вересня 1941 р. ВТ Полтавського гарнізону за ст.54-1 КК УРСР на 10 р. 7 червня 1947 р. постановою Верховного Суду термін змінено на 5 р. У зв'язку з цим був звільнений з-під арешту. Реабілітований 22 листопада 1999 р. Прокуратурою Черкаської обл.

МИКОЛАЙЧУК Семен Богданович, 1891 р. н., уродженець с.Речиця Кобринського уїзду Гродненської губернії, Польща, мешканець м. Черкаси. Білорус, б/п, малописьменний, одружений, машиніст локомотивного депо станції Черкаси. Арештований 20 січня 1938 р. Засуджений 7 травня 1939 р. Мінсудом Південно-Західної залізниці за ст. 54-10 ч.1 КК УРСР до 5 р. позбавлення волі. Реабілітований 27 серпня 1939 р. залізничною колегією Верховного Суду СРСР. Виправданий і звільнений з-під варти.

МИКОЛЕНКО Григорій Михайлович, 1912 р. н., уродженець с.Виноград Лисянського р-ну. Українець, кандидат ВКП(б), освіта 3 класи, одружений, завідуючий складом 2 технічного батальйону 1 технічної бригади. Арештований 18 лютого 1943 р. Засуджений 29 травня 1943 р. ВТ запасної стрілецької бригади за ст.ст. 49, 58-1 "б" КК РРФСР до 10 р. ВТТ з пораженням прав на 5 р. Реабілітований 16 вересня 1955 р. ВТ Приволзького ВО.

МИКОЛЕНКО Корній Пилипович, 1879 р. н., уродженець с.Стеблів Корсунь-Шевченківського р-ну Черкаської обл. Українець, б/п, малописьменний, одружений. Арештований 7 квітня 1929 р. Засуджений 9 червня 1929 р. Шевченківським окружним судом за ст. 54-10 КК УРСР до 10 р. позбавлення волі. Реабілітований прокуратурою черкаської обл 17.10.1991 р.

МИКОЛЕНКО Левко Пилипович, 1869 р. н., уродженець с.Стеблів Корсунь-Шевченківського р-ну Черкаської обл. Українець, б/п, освіта початкова, одружений, хлібороб. Арештований 7 квітня 1929 р. Засуджений 9 червня 1929 р. Шевченківським окружним судом на 10 р. позбавлення волі. Реабілітований 17 жовтня 1991 р. прокуратурою Черкаської обл.

МИКОЛЕНКО Петро Пилипович, 1882 р. н., уродженець с.Стеблів Корсунь-Шевченківського р-ну Черкаської обл. Українець, б/п, малописьменний, одружений. Арештований 07 квітня 1929 р. Засуджений 09 червня 1929 року Шевченківським окружним судом за ст. 54-10 ч.2 на 10 р. позбавлення волі. Реабілітований 17 жовтня 1991 р. прокуратурою Черкаської обл.

МИКОЛЕНКО Степан Львович, 1893 р. н., уродженець с.Стеблів Корсунь-Шевченківського р-ну Черкаської обл. Українець, б/п, малописьменний, одружений, хлібороб. Арештований 07 квітня 1929 р. Засуджений 09 червня 1929 р. Шевченківським окружним судом за ст. 54-10 ч.2 до 10 р. позбавлення волі. Реабілітований 17 жовтня 1991 р. прокуратурою Черкаської обл.

МИКОЛЕНКО Тетяна Василівна, 1909 р.н., уродженка с. Гереженівка Уманського р-ну Черкаської обл., мешканка м. Умань. Українка, б/п, освіта початкова, одружена, непрацююча.

Арештована 10.12.1945 р. Засуджена 21.03.1946 р. ВТ військ НКВС Київської обл. за ст. 54-1 "а" КК УРСР на 10 р. позбавлення волі в ВТТ з конфіскацією майна. Реабілітована 23.04.1968 р. судовою колегією Верховного Суду УРСР.

МИКОЛЮК Степан Петрович, 1922 р.н., уродженець і мешканець с. Бровахи Корсунь-Шевченківського р-ну. Українець, б/п, освіта початкова, неодружений. Арештований 9.08.1948 р. УМДБ Київської обл. Засуджений 27.01.1949 р. Київським обл. судом за ст.ст. 70 ч.1, 54-10 ч.1 КК УРСР на 10 р. позбавлення волі з пораженням у правах на 5 р. Реабілітований 03.02.1992 р. прокуратурою Черкаської обл.

МИКУЛЬСЬКИЙ Григорій Кас'янович, 1908 р.н., уродженець і мешканець с.Яроватка Уманського р-ну Черкаської обл. Українець, б/п, освіта початкова, одружений, колгоспник. Арештований 07.04.1948р. Засуджений 26.07.1948 р. ВТ Київського ВО за ст.54-1 "б" КК УРСР на 15 р. позбавлення волі. Реабілітований 20.04.1955 р. військовою колегією Верховного Суду СРСР.

МИНКА Микола Петрович, 1891 р.н., уродженець с. Ставицьке Козелецького р-ну Чернігівської обл., мешканець с. Кононівна Драбівського р-ну Черкаської обл. Українець, б/п, освіта початкова, одружений, бухгалтер Ковалівської райспоживспілки. Арештований 29.06.1941 р. Засуджений 07.10.1941 р. ВТ військ НКВС Татарської АРСР на 10 р. позбавлення волі в ВТТ. Реабілітований 20.01.1994 р. Черкаською обл. прокуратурою.

МИНСЬКИЙ Андрій Гнатович, 1905 р. н., уродженець і мешканець с.Суботів Чигиринського р-ну. Українець, безпартійний, освіта нижча, одружений, колгоспник. Арештований 10.09.1935 р. Засуджений 14.12.1935 р. спец. колегією Київського обл. суду за ст. 54-10 ч.1 КК УРСР до 3 р. ВТТ. Реабілітований 02.10.1991 р. прокуратурою Черкаської обл.

МИРГОРОДСЬКИЙ Климентій Олександрович, 1911 р.н., уродженець і мешканець с.Тинівка Жашківського р-ну. Українець, б/п, освіта початкова, неодружений. Арештований 27.02.1937 р. Засуджений 06.10.1937 р. Київським обл. судом за ст. 54-10 КК УРСР до 2 р. позбавлення волі в ВТТ. Реабілітований 30.05.1989 р. судовою колегією Верховного Суду УРСР.

МИРОНЕНКО Ілля Якович, 1895 р.н., уродженець с.Ялинці Градизького р-ну Полтавської обл., мешканець с. Лукашівка Чорнобаївського р-ну Черкаської обл. Українець, б/п, освіта початкова, одружений, бригадир колгоспу. Арештований 15.04.1941 р. Засуджений 18.06.1941 р. Полтавським обл. судом за ст. 54-10 КК УРСР до 6 р. позбавлення волі з пораженням у правах на 3 р. Реабілітований 13.01. 1992 р. прокуратурою Черкаської обл.

МИРОНЮК Іларіон Олександрович, 1893 р. н., уродженець с.Рахнівка Гайсинського р-ну Вінницької обл., мешканець м. Сміла. Українець, б/п, малописьменний, одружений, пенсіонер. Арештований 06.09.1954 р. Засуджений 17-18.11.1954 р. Черкаським обл. судом за ст.ст. 54-10, 54-11 КК УРСР до 7 р. позбавлення волі. Постановою Президії Верховного суду УРСР від 31.08.1956 р. вирок скасовано, справу закрито.

МИРОНЮК Никон Кирилович, 1890 р.н., уродженець і мешканець с.Буки Маньківського р-ну Черкаської обл. Українець, б/п, освіта початкова, одружений, колгоспник. Арештований 21.10.1937 р. Засуджений Київським обл. судом за ст. 54-10 ч.1 КК УРСР. 28.05.1938 р. реабілітований Київським обл. судом..

МИРОШНИК Хома Кузьмович, 1889 р.н., уродженець с.Федунівка Єфимівського р-ну Полтавської обл. Українець, б/п, загальна освіта, одружений, різні роботи в колгоспі "Червоний шлях". Арештований за ст.54-10 ч.1 (дата арешту відсутня). Засуджений 14.05.1938 р. за ст.54-10 ч.1 Полтавським обл. судом до 10 р. позбавлення волі. Реабілітований 05.12.1989 р. ВС УРСР.

МИРОШНИЧЕНКО Василь Петрович, 1916 р.н., уродженець і мешканець с. Юрківка Звенигородського р-ну. Українець, б/п, освіта початкова, одружений. Арештований 11.04.1949 р. Засуджений 16.06. 1949 р. ВТ Київського гарнізону за ст. 54-1 "б" КК УРСР на 20 р. позбавлення волі з пораженням у правах на 5 р. Рішенням ВТ Київського ВО 23.08.1955 р. термін перебування під вартою знижено до 6 р. з пораженням у правах на 1 р. Реабілітований 13.12.1996 р. прокуратурою Черкаської обл.

МИРОШНИЧЕНКО Григорій Михайлович, 1915 р.н., уродженець і мешканець м. Чорнобай Черкаської обл. Українець, б/п, освіта вища, одружений, тимчасово не працював. Арештований 04.11. 1943 р. Засуджений 07.07.1944 р. ВТ Полтавського гарнізону за ст. 54-1 "б" КК УРСР до 10 р. позбавлення волі у ВТТ. Реабілітований 25.12. 1996 р. прокуратурою Черкаської обл.

МИСОЧКА Федір Миколайович, 1901 р.н., уродженець і мешканець с.Жовнине Чорнобаївського р-ну Черкаської обл. Українець, б/п, освіта 3 класи, одружений, колгоспник. Арештований 22.07.1938р. Засуджений 26.07.1939 р. Полтавським обл. судом за ст. 54-10 ч.1 КК УРСР на 5 р. ВТТ. Полтавським обл. судом виправданий і звільнений з-під варти 22.12.1939 р.

МИХАЙЛЕНКО Іван Кузьмович, 1913 р.н., уродженець і мешканець с.Вереміївка Чорнобаївського р-ну. Українець, б/п, освіта 6 класів, одружений, бригадир колгоспу. Арештований 06.03.1945 р. Засуджений 07.03.1946 р. Полтавським обл. судом за ст. 54-3 "б" КК УРСР до 3 р. позбавлення волі в ВТТ. Реабілітований 30.07.1994 р. Черкаською обл. прокуратурою.

МИХАЙЛЕНКО Іван Михайлович, 1904 р. н., уродженець с.Боярка Лисянського р-ну, мешканець м. Київ. Українець, б/п, освіта вища, одружений, викладач математики вечірньої школи м. Києва. Арештований 30.04.1946 р. Засуджений 20.07.1946 р. ВТ Київського гарнізону за ст. 54-1 "а" КК УРСР до 10 р. ВТТ з пораженням у правах на 5 р. Реабілітований 08.06.1992 р. прокуратурою Черкаської обл.

МИХАЙЛЕНКО Олександр Полікарпович, 1919 р.н., уродженець і мешканець с.Станіславчик Черкаського р-ну. Українець, б/п, освіта початкова, неодружений, військовослужбовець. Арештований 17.12.1943 р. Засуджений 27.03.1944 р. ВТ Свердловського гарнізону за ст. 58-10 КК РРФСР до 10 р. ВТТ. Реабілітований 10.10.1989 р. ВТ Приволзько-Уральського ВО.

МИХАЙЛОВ Микола Михайлович, 1915 р.н., уродженець с. Юково Дновського р-ну Ленінградської обл. Росіянин, б/п (був кандидатом ВКП(б), освіта нижча, неодружений, ст.сержант, експедитор-листоноша 2 батальйону 11 окремої стрілецької бригади. Арештований 22.11.1941 р. Засуджений 14.12.1941 р. ВТ 8 армії Ленінградського фронту за ст. 58-10 ч.2 КК РРФСР до 10 р. ВТТ з пораженням у правах на 5 р. Помер 13.03.1942 р. в тюрмі №11 м.Ленінграда. Реабілітований 06.03.1985 р. ВТ Ленінградського ВО.

МИХАЙЛОВСЬКИЙ Олександр Васильович, 1883 р.н., уродженець с. Помокли Переяславського р-ну Київської обл., мешканець с.Красенівка Чорнобаївського р-ну Черкаської обл. Українець, б/п, освіта 3 класи, одружений, рахівник колгоспу. Арештований 22.06.1938 р. Засуджений 01.04.1939 р. Полтавським обл. судом за ст. 54-10 ч.1 КК УРСР до 10 р. ВТТ з пораженням у правах на 5 р. 17.07.1939 р. Верховним Судом УРСР міра покарання змінена на 6 р. ВТТ з пораженням у правах на 3 р. Реабілітований 25.11.1991 р. Черкаською обл. прокуратурою.

МИХАЙЛЮК Іван Юхимович, 1910 р.н., уродженець і мешканець с.Куцівка Смілянського р-ну. Українець, б/п, освіта початкова, одружений, військовослужбовець. Арештований 13.03.1942 р. Засуджений 25.03.1942 р. ВТ 199-ї стрілецької дивізії за ст. 54-10 ч.2 КК УРСР до ВМП – розстрілу. Вирок виконано 04.04.1942 р. Реабілітований 29.03. 1990 р. Верховним Судом СРСР.

МИХАЙЛЬЧЕНКО Валентина Тимофіївна, 1919 р. н., уродженка с. Лихоліти Чорнобаївського р-ну, мешканка м.Тбілісі. Українка, б/п, освіта 6 класів, удова, без певного роду занять. Арештована 22.06.1943 р. Засуджена 21.09.1943 р. ВТ НКВС ГРСР за ст. 58-10 КК РРФСР до 7 р. ВТТ з пораженням у правах на 3 р. Реабілітована 18.11.1994 р. прокуратурою Черкаської обл.

МИХНО Іван Петрович, 1883 р. н., уродженець с.Шевченкове Звенигородського р-ну. Українець, б/п, малописьменний, одружений, хлібороб. 03.06.1929 р. арештований. 26.07.1929 р. надзвичайною сесією Шевченківського окружного суду за ст. 54-10 КК УРСР засуджений на 3 р. позбавлення волі. 17.02.1994 р. прокурором Черкаської обл. реабілітований.

МИШЕНКО Дарья Севастянівна, 1873 р.н., уродженка с.Руська Поляна Черкаської обл. Українка, б/п, неписьменна, незаміжня, черниця. Арештована 08.11.1939 р. Черкаським РВ НКВС. Реабілітована прокуратурою черкаської обл.

МИШЕНКО Лідія Григорівна, 1926 р.н., уродженка с. Балаклея Смілянського р-ну, мешканка с.Фарен Бісмарського округу, Німеччина. Українка, освіта 4 класи, б/п, незаміжня, робітниця. Арештована 13.03. 1950 р. Засуджена 09.05.1950 р. ВТ гарнізону м.Шверин за ст. 58-1 "а" КК РРФСР до 25 р. ВТТ з пораженням у правах на 5 р. Реабілітована 26.12.9196 р. Черкаською обл. прокуратурою.

МИЩЕНКО Дмитро Опанасович, 1912 р. н., уродженець с.Дахнівка Черкаського р-ну Черкаської обл., мешканець м.Городище Черкаської обл. Українець, б/п, освіта н/вища, одружений, директор школи с.Василиця. Арештований 26.10.1944р. 23.02.1945 р. ВТ військ НКВС Київської обл. по ст. 54-1 "а" КК УРСР засуджений до 10 р. позбавлення волі з пораженням у правах на 5 р. і конфіскацією майна. 02.12.1960 р. ВТ Київського ВО реабілітований.

МІЗІН Іван Лукович, 1914 р.н., уродженець с. Кірове Корсунь-Шевченківського р-ну Черкаської обл. Українець, б/п, освіта початкова, неодружений, червоноармієць. Арештований 26.01.1948 р. Засуджений 14.04.1948 р. ВТ Київського ВО за ст. 59-1 "б" КК УРСР до 25 р. позбавлення волі в ВТТ з конфіскацією майна. Реабілітований 4.03. 1999 р. Черкаською обл. прокуратурою.

МІЗІН Михайло Матвійович, 1922 р.н., уродженець Київської обл., мешканець м. Новосибірськ. Українець, б/п, освіта 7 класів, неодружений, курсант курсів телеграфістів м. Новосибірськ. Арештований 27.04.1942 р. Засуджений 25.06.1942 р. ВТ Північно-Західного ВО за ст. 58-10 ч.2 КК РРФСР на 10 р. позбавлення волі з пораженням у правах на 5 р. Реабілітований 19.08.1955 р. ВТ Північно-Західного ВО.

МІЗЮРА Василь Ігнатович, 1901 р.н., уродженець с. Бойківщина Драбівського р-ну Черкаської обл., мешканець с. Великий Хутір Драбівського р-ну. Українець, б/п, освіта початкова, одружений, слюсар. Арештований 15.10.1937 р. Засуджений спец. колегією Полтавського обл. суду за ст. 97 КК УРСР на 3 р. позбавлення волі в ВТТ. 23.05.1938 р. спец. колегією Верховного Суду УРСР вирок змінено. Міра покарання — 1 р. примусових робіт, зарахувавши час перебування під вартою, звільнити Мізюру з-під варти.

МІЛЛЄРСОН Анатолій Григорович, 1918 р.н., уродженець м.Умань Черкаської обл. Росіянин, б/п, освіта середня, одружений, військовослужбовець. Арештований 12.08.1941 р. Засуджений 23.08. 1941 р. ВТ Чорноморського флоту за ст. 58-10 ч.2 КК РРФСР на 10 р. позбавлення волі в ВТТ з пораженням у правах на 5 р. Реабілітований 28.06.1994 р. військовим прокурором Центрального регіону України.

МІНІН Олександр Юхимович, 1921 р.н., уродженець і мешканець с. Прохорівка Канівського р-ну Черкаської обл. Українець, б/п, освіта початкова, одружений, колгоспник. Арештований 04.11.1941 р. Засуджений 20.11.1941 р. ВТ 46 армії за ст. 58-1 КК Груз. РСР до розстрілу. Вирок виконано 16.12.1941 р. Реабілітований 23.06.1964 р. ВТ Київського ВО.

МІНЧЕНКО Семен Матвійович, 1908 р.н., уродженець с.Калинівка Смілянського р-ну Черкаської обл., мешканець м.Чистякове Донецької обл., українець, безпартійний, освіта початкова, неодружений, політрук Чистяковського ТСОАВІАХІМу. Арештований 9.05.1935 р. Засуджений 22.07.1935 р. спец. колегією Харківського обл. суду за ст. 54-10 КК УРСР до 3 р ВТТ. Реабілітований 01.04.1992 р. Генеральною прокуратурою України.

МІНЯЙЛО Василь Григорович, 1896 р.н., уродженець с.Зелізнячка Катеринопільського р-ну Черкаської обл., мешканець с.Бужанка Лисянського р-ну Черкаської обл. Українець, б/п, освіта початкова, одружений, робітник цукрового заводу. Арештований 15.05.1945 р. Засуджений 29.07.1945 р. ВТ Київського ВО за ст. 54-1 "а" КК УРСР до 10 р. позбавлення волі в ВТТ. Реабілітований 14.04.1992 р. прокуратурою Черкаської обл.

МІНЯЙЛО Ігнат Сильвестрович, 1898 р.н., уродженець і мешканець с.Великий Хутір Драбівського р-ну. Українець, б/п, освіта початкова, одружений. Арештований 24.01.1939 р. Засуджений 21.06. 1939 р. Полтавським обл. судом за ст. 54-10 ч.1 на 3 р позбавлення волі в ВТТ. Реабілітований 03.08.1993 р. Генпрокуратурою України.

МІНЯЙЛО Тетяна Харитонівна, 1907 р.н., уродженка і мешканка с.Великий Хутір Драбівського р-ну. Українка, б/п, освіта початкова, одружена. Арештована 24.01.1939 р. Засуджена 21.06.1939 р. Полтавським обл. судом за ст. 54-10 ч.1 КК УРСР на 3 р. позбавлення волі в ВТТ. Реабілітована 03.08.1993 р. Генпрокуратурою України.

МІРОШНИЧЕНКО Варвара Іванівна, 1887 р.н., уродженка і мешканка с.Ковалівка Драбівського р-ну Черкаської обл. Українка, б/п, освіта початкова, заміжня, працівниця сільгоспартілі с.Ковалівка. Арештована 30.10.1937 р. за ст. 54-10 ч.1 КК УРСР. Засуджена 10.06. 1939 р. Полтавським обл. судом до 8 р. позбавлення волі з пораженням у правах на 5 р. Реабілітована 3 березня 1993 р. прокурором Черкаської обл.

МІРОШНИЧЕНКО Володимир Герасимович, 1884 р.н., уродженець і мешканець м. Чигирин. Українець, б/п, освіта вища, одружений, бухгалтер. Арештований 02.07.1944 р. Засуджений 13.06. 1944 р. ВТ Одеського ВО за ст. 54-10 ч.2 КК УРСР до 15 р. ВТТ з пораженням у правах на 5 р. і конфіскацією майна. Реабілітований 30.07.1994 р. Черкаською обл. прокуратурою.

МІРОШНИЧЕНКО Григорій Андрійович, 1905 р. н., уродженець хутора Садки Зверевського р-ну Ростовської обл. Росіянин, б/п, малописьменний, одружений, рядовий штрафної роти 63 стрілецької дивізії. 13.09.1942 р. арештований. 16.09.1942 р. засуджений ВТ 63 стрілецької дивізії за ст. 58 ч.2 КК РРФСР до розстрілу. 16.08.1999 р. Прокурором Черкаської обл. реабілітований.

МІРОШНИЧЕНКО Олексій Іванович, 1915 р.н., уродженець і мешканець с. Райгород Кам'янського р-ну. Українець, б/п, освіта початкова, одружений, вантажник матеріального складу ст. ім. Т.Шевченка. Арештований 24.02.1951 р. Засуджений 18.04.1951 р. судом Одеської залізниці за ст. 54-10 ч.1 КК УРСР до 10 р. позбавлення волі в ВТТ з пораженням у правах на 5 р. Реабілітований 17.06.1994 р. Черкаською обл. прокуратурою.

МІРОШНИЧЕНКО Степан Йосипович, 1908 р.н., уродженець с. Мошни Черкаського р-ну Черкаської обл. Українець, б/п, освіта 2 класи, одружений, військовослужбовець прикордонних військ НКВД. Арештований 12.12.1944 р. Засуджений 29.12.1944 р. ВТ об'єднаної дивізії НКВО за ст. 58-10 ч.2 КК РРФСР до 10 р. позбавлення волі з пораженням у правах на 5 р. і конфіскацією майна. Помер 15 червня 1945 р. Реабілітований 20.05.1994 р. військовим прокурором.

МІСАН Микола Якимович, 1905 р.н., уродженець і мешканець с. Стеблів Корсунь-Шевченківського р-ну. Українець, б/п, освіта початкова, одружений, колгоспник. Арештований 08.03.1929 р. Засуджений 14.08.1929р. Корсунь-Шевченківським окружним судом за ст. 54-10 ч.2 КК УРСР на 5 р. позбавлення волі в ВТТ. Реабілітований 25.11.1991 р. Черкаською обл. прокуратурою.

МІСАН Михайло Іванович, 1907 р.н., уродженець і мешканець с.Стеблів Корсунь-Шевченківського р-ну. Українець, б/п, освіта початкова, одружений, колгоспник. Арештований 08.03.1929 р. Засуджений 14.08.1929 р. Корсунь-Шевченківським окружним судом за ст. 54-10 ч.2 КК УРСР до 6 р. позбавлення волі в ВТТ. Реабілітований 25.11.1991 р. Черкаською обл. прокуратурою.

МІТЕНЕЦЬ Федір Олександрович, 1899 р.н., уродженець і мешканець с. Скородистик Чорнобаївського р-ну Черкаської обл. Українець, б/п, освіта початкова, одружений. Арештований 12.01.1945 р. Засуджений 12.04.1945 р. ВТ військ НКВС Полтавської обл. за ст. 54-10 КК УРСР до 10 р. позбавлення волі в ВТТ. Реабілітований 30.10.1992 р. прокурором Черкаської обл.

МІХ Яків Петрович, 1903 р. н., уродженець с.Балаклея Смілянського р-ну. Українець, б/п, вища освіта, одружений. До арешту був військтехніком першого рангу, помічником командира 105-го окремого понтонно-мостового батальйону. Арештований 20 вересня 1942 р. Засуджений 10 грудня 1942 р. ВТ Сталінградського фронту до 10 р. ВТТ за ст. 58^{10} ч.2 КК РРФСР. Реабілітований 13 листопада 1996 р. прокуратурою Черкаської обл.

МІШАЛОВ Федір Дем'янович, 1917 р. н., уродженець с.Топильне Шполянського р-ну. Українець, б/п, освіта 7 класів, неодружений. До арешту був червоноармійцем. 10 жовтня 1942 р. перейшов на бік ворога. Засуджений 9 листопада 1942 р. ВТ Новоросійської ВМ бази Чорноморського флоту до розстрілу (заочно) за ст.58^1 "б" КК РРФСР. Реабілітований 30 серпня 1999 р. прокуратурою Черкаської обл.

МІЩЕНКО Давид Федорович, 1888 р.н., уродженець м.Новомиргород Одеської обл., мешканець с.Гречківка Смілянського р-ну. Українець, б/п, освіта початкова, неодружений, закрійник. Арештований 06.07.1938 р. Засуджений 24.08.1937 р. Смілянським судом за ст. 54-10 КК УРСР до 6 р. позбавлення волі в ВТТ. Реабілітований 19.09.1991 р. прокуратурою Черкаської обл.

МІЩЕНКО Тимофій Потапович, 1900 р.н., уродженець і мешканець с.Келеберда Канівського р-ну. Українець, б/п, освіта початкова, одружений, колгоспник. Арештований 16.10.1937 р. Засуджений 11.06. 1939 р. Полтавським обл. судом за ст. 54-10 ч.1 КК УРСР до 7 р. позбавлення волі. Реабілітований 16.06.1989 р. пленумом Верховного Суду УРСР.

МОВЧАН Григорій Фотійович, 1919 р. н., уродженець і мешканець с. Дмитрушки Уманського р-ну Черкаської обл. Українець, б/п, освіта вища, одружений, вчитель математики у с.Дмитрушки. Арештований 13.04.1944 р. Засуджений 14.09.1944 р. ВТ Київського ВО за

ст. 54-1 "а" КК УРСР до 10 р. ВТТ з пораженням у правах на 5 р. Реабілітований 15.01.1993 р. прокуратурою Черкаської обл.

МОВЧАН Григорій Якимович, уродженець с.Дмитрушки Уманського р-ну, мешканець м.Звенигородка. Українець, б/п, освіта 7 класів, одружений, бухгалтер. Арештований 13.02.1946 р. Засуджений 07.06.1946 р. ВТ Київського гарнізону за ст. 54-1 "а" КК УРСР до 7 р. позбавлення волі в ВТТ з пораженням у правах на 5 р. і конфіскацією майна. Реабілітований 27.10.1993 р. прокуратурою Черкаської обл.

МОГИЛЕВЕЦЬ Микита Омелянович, 1902 р. н., уродженець с.Семенівка Гарбузинського р-ну Одеської обл., мешканець с.Житники Жашківського р-ну Черкаської обл. Українець, б/п, освіта середня-спеціальна, одружений, дільничний агроном Бузівської МТС Жашківського р-ну. 20.10.1936 р. арештований. 26.03.1937 р. спец колегією Київського обл. суду засуджений за ст. 54-10 ч.1 КК УРСР на 4 р. позбавлення волі в ВТТ. 30.09.1965 р. судовою колегією з кримінальних справ Верховного Суду УРСР реабілітований.

МОГИЛЕВСЬКИЙ Бейниш Іцькович, 1914 р.н., уродженець м.Черкаси. Єврей, б/п, освіта початкова, одружений, командир танка 34 навчального танкового полку. Арештований 13.02.1942 р. Засуджений 22.04.1942 р. ВТ 1-ї запасної стрілецької бригади за ст. 58 п.10 КК РРФСР до розстрілу. Вирок виконано 01.06.1942 р. Реабілітований 04.01.1997 р. прокуратурою Черкаської обл.

МОГИЛЕВСЬКИЙ Пейсах Гершкович, 1910 р. н., уродженець м.Канів. Єврей, б/п, освіта вища, одружений, командир взводу мінометного батальону 36 мотострілецької бригади. 13.08.1942 р. арештований. 14.09.1942 р. засуджений ВТ Саратовського гарнізону до 10 р. позбавлення волі з пораженням у правах на 5 р. за ст. 58-10 ч.2 КК РРФСР. 12.03.1990 р. ВТ Приволжсько-Уральського ВО реабілітований.

МОГИЛЬНИЙ Михайло Іванович, 1903 р.н., уродженець с.Трохимівка Чегиринського р-ну Черкаської обл., мешканець м. Городище. Українець, б/п, освіта початкова, неодружений. Арештований 10.07.1922 р. Засуджений 18.01.1923 р. виїзною сесією Київського губернського ревтрибуналу за ст. 58 КК УРСР на 5 р. позбавлення волі в ВТТ. Реабілітований 19:09. 1991 р. прокуратурою Черкаської обл.

МОЗЕРА Михайло Данилович, 1915 р.н., уродженець і мешканець с.Стецівка Звенигородського р-ну Черкаської обл. Українець, б/п, освіта початкова, неодружений, службовець. Арештований 29.06. 1937 р.Засуджений 10.08.1937 р. ВТ Одеської залізниці по ст.54 КК УРСР до 10 р. позбавлення волі з пораженням у правах на 5 р. Реабілітований 30.06.1994 р. Черкаською обл. прокуратурою.

МОЙСЄЄВ Василь Іванович, 1915 р. н., уродженець с.Угловата Христинівського р-ну. Українець, б/п, освіта 4 класи, одружений. До арешту був червоноармійцем. Арештований 10 листопада 1941 р. Засуджений 30 листопада 1941 р. ВТ 85 СД до розстрілу за ст. 19-58[1] "б" КК РРФСР. Реабілітований 3 листопада 1949 р. прокуратурою Черкаської обл.

МОКІЄНКО Максим Павлович, 1884 р.н., уродженець і мешканець с. Жовнине Чорнобаївського р-ну. Українець, б/п, освіта початкова, одружений, пасічник с/г артілі ім. 8 Березня. Арештований 28.11.1937 р. Засуджений 05.08.1939 р. Полтавським обл. судом за ст. 54-10 ч.1 КК УРСР до 6 р. позбавлення волі в ВТТ. Реабілітований 26.06.1990 р. судовою колегією з кримінальних справ Верховного Суду УРСР.

МОЛОДЧИН Олексій Омелянович, 1901 р.н., уродженець і мешканець Чорнобаївського р-ну. Українець, б/п, освіта незакінчена вища, одружений, колгоспник. Арештований 09.07.1948 р. Засуджений 25.09.1948 р. Полтавським обл. судом за ст. 54-10 ч.1 КК УРСР на 25 р. позбавлення волі в ВТТ. Реабілітований 29.04.1994р. прокуратурою Черкаської обл..

МОЛОЖАВИЙ Григорій Кузьмович, 1886 р. н., уродженець і мешканець с.Велика Бурімка Чорнобаївського р-ну Черкаської обл. Українець, б/п, малописьменний, одружений, працював у колгоспі. Арештований 24.08.1937 р. Засуджений 15.09.1937 р. Трійкою УНКВС Київської обл. до 10 р. ВТТ. Реабілітований 04.03.1961 р. президією Черкаського обл. суду.

МОЛЧАНІВСЬКИЙ Микола Порфирович, уродженець с.Павлівка Жашківського р-ну, мешканець с. Полянецьке Уманського р-ну. Українець, б/п, закінчив Київську духовну семінарію, одружений, священик у с.Полянецьке. Арештований 19.06.1929 р. Засуджений 21.09.

1929 р. сесією Уманського окружного суду за ст. 54-13 КК УРСР на 5 р. позбавлення волі з конфіскацією майна. Реабілітований 25.12.1991 р. прокуратурою Черкаської обл.

МОНАСТИРСЬКИЙ Петро Абрамович, 1905 р. н., уродженець м. Черкаси. Єврей, б/п, одружений, військовослужбовець в/ч 217. Арештований 19.12.1942 р. Засуджений 17.02.1943 р. ВТ Хабаровського гарнізону за ст.ст. 58-8, 58-10 ч.2 КК РРФСР до 10 р. ВТТ з пораженням у правах на 5 р. 30.03.1943 р. військовою колегією Верховного Суду СРСР строк знижено до 7 р. з пораженням у правах на 2 р. 29.01.1990 р. пленумом Верховного Суду СРСР вирок і ухвалу скасовано, справу закрито за відсутністю складу злочину.

МОНЗУЛЬ Килина(по-батькові відсутні дані), 1891 р. н., уродженка і мешканка м.Кам'янка Черкаської обл. Українка, б/п, освіта нижча, заміжня, домогосподарка. Арештована 26.11.1935 р. Засуджена Київським обл. судом за ст. 54-10 ч.1 КК УРСР до 3 р. позбавлення волі. Реабілітована 26.06.1992 р. прокуратурою Черкаської обл.

МОРГУН Григорій Євтихійович, 1913 р.н., уродженець с.Сотники Корсунь-Шевченківського р-ну Черкаської обл. Українець, б/п, освіта 6 класів, одружений, військовослужбовець. Арештований 17.03. 1937 р. Засуджений 10.04.1937 р. ВТ 1-го кінного корпусу за ст. 54-10 ч.1 КК РРФСР до 3 р. позбавлення волі. Реабілітований прокуратурою Черкаської обл.

МОРГУН Микола Іванович, 1923 р.н., уродженець с. Софіївка Ново-миргородського р-ну Кіровоградської обл., мешканець ст.Сердюківка Одеської залізниці. Українець, б/п, освіта початкова, одружений, майстер на залізниці. Арештований 21.06.1950 р. Засуджений 21.02. 1951 р. ВТ військ МВС Кіровоградської обл. за ст. 54-1 "а" КК УРСР на 10 р. позбавлення волі в ВТТ з конфіскацією майна. ВТ Приволзького ВО 24.05.1955 р. вирок відмінений, справу припинено.

МОРДКОВИЧ Ізраїл Мкерович, 1916 р.н., уродженець м. Умань. Єврей, б/п, освіта початкова, неодружений, військовослужбовець. Арештований 27.07.1938 р. Засуджений 03.10.1938 р. ВТ № 185 за ст. 58-10 ч.1 КК РРФСР на 5 р. позбавлення волі в ВТТ. Реабілітований 31.07. 1989 р. ВТ Далекосхідного ВО.

МОРКОВНИК Олексій Фокович, 1892 р.н., уродженець і мешканець с.Квітки Корсунь-Шевченківського р-ну Черкаської обл. Українець, б/п, освіта початкова, одружений. Арештований 12.03.1952 р. Засуджений 15.04.1952 р. Київським обл. судом за ст. ст. 54-10 ч.2, 54-11 КК УРСР на 25 р. позбавлення волі з конфіскацією майна. 13.05.1955 р. Верховним Судом УРСР попередній строк замінено на 10 р. Реабілітований 16.09. 1991 р. прокурором УРСР.

МОРОЗ Василь Гнатович, 1901 р. н., уродженець і мешканець с.Нове Місто Монастерищенського р-ну. Українець, б/п, малописьменний, одружений. До арешту був червоноармійцем взводу охорони 130 штурмового авіаційного полку. Арештований 4 серпня 1945 р. Засуджений ВТ 17 Повітряної Армії до 10 р. з пораженням у правах на 3 р. і конфіскацією майна за ст. 58^{10} ч.2 КК РРФСР. Реабілітований 3 червня 1991 р. т.в.о. прокурора Одеського ВО.

МОРОЗ Василь Максимович, 1907 р. н., уродженець і мешканець с.Степківка Уманського р-ну. Українець, б/п, освіта 3 класи, одружений. До арешту був рядовим РСЧА. Арештований 10 червня 1942 р. Засуджений 28 червня 1942 р. ВТ 56 армії до 10 р. за ст.58 ч.2 КК РРФСР. Реабілітований 15 листопада 1996 р. прокуратурою Черкаської обл.

МОРОЗ Іван Якович, 1899 р.н., уродженець с.Ново-Іванівка Оріхівського р-ну Запорізької обл., мешканець м. Запоріжжя. Українець, б/п, освіта вища, одружений, викладач Запорізького пединституту. Арештований 02.05.1944 р. Засуджений 30.03.1945 р. ВТ військ КДБ Київської обл. за ст. 54-10 КК УРСР до 10 р. ВТТ. Реабілітований 20.05.1992 р. Черкаською обл. прокуратурою.

МОРОЗ Іван Якович, 1927 р. н., уродженець хут. Лизогубівка Драбівського р-ну. Українець, б/п, освіта 8 класів, неодружений, рядовий 4-го батальйону в/ч 01375. Арештований 02.09.1949 р. 11.01.1950 р. ВТ військ МВС Ленінградської обл. за ст.ст. 58-10, 58-14 КК РРФСР засуджений до 8 р. позбавлення волі в ВТТ з пораженням у правах на 3 р. і конфіскацією майна. 06.02.1950 р. ВТ військ МВС Ленінградського ВО покарання зменшено до 4 р. позбавлення волі в ВТТ. 22.03.1995 р. військовою прокуратурою Центрального регіону України реабілітований.

МОРОЗ Лідія Андріївна, 1928 р.н., уродженка і мешканка с.Сигнаївка Шполянського р-ну. Українка, б/п, освіта початкова, неодружена. Арештована 31.08.1952 р. Засуджена 19.09.1952 р. Київським облсудом за ст.ст. 54-10 ч.2, 54-11 КК УРСР на 10 років позбавлення волі в ВТТ. Реабілітована 29.12.89 р. постановою Пленуму Верховного Суду УРСР.

МОРОЗ Оксана Василівна, 1877 р.н., уродженка с. Демки Драбівського р-ну, мешканка с. Лизогубівка Драбівського р-ну. Українка, б/п, освіта початкова, вдова, домогосподарка. Арештована 07.09.1937 р. Засуджена 07.12.1937 р. виїзною сесією спец. колегії Полтавського обл. суду за ст. 54-10 ч.2 КК УРСР до 5 р. позбавлення волі з пораженням у правах на 3 р. Реабілітована 02.11.1993 р. Черкаською обл. прокуратурою.

МОРОЗ Оксана Василівна, 1878 р.н., уродженка с.Демки Драбівського р-ну, мешканка хутора Лизогубівка Драбівського р-ну. Українка, б/п, освіта початкова, неодружена. Арештована 07.10.1937 р. Засуджена 07.12.1937 р. Полтавським обл. судом за ст. 54-10 ч.1КК УРСР на 5 р. позбавлення волі в ВТТ. Реабілітована 14.09.1990 р. Генпрокуратурою УРСР.

МОРОЗ Стефан Аврамович, 1903 р.н., уродженець і мешканець с. Тинівка Жашківського р-ну. Українець, б/п, освіта початкова, одружений, колгоспник. Арештований 08.02.1937 р. Засуджений 06.10. 1937 р. Київським обл. судом за ст. 54-10 КК УРСР на 8 р. позбавлення волі в ВТТ. Реабілітований 30.05.1989 р. судовою колегією Верховного Суду УРСР.

МОРОЗОВ Сергій Макарович, 1921 р.н., уродженець с. Базево Федорівського р-ну Башкирської АРСР, мешканець с. Шарлик Оренбурзької обл. Росіянин, б/п, освіта середня, неодружений. До арешту вчитель німецької мови Шарликської середньої школи. Арештований 03.04.1946 р. Засуджений 21.12.1946 р. ВТ Полтавського гарнізону за ст. 54-1 "б" КК РРФСР на 3 р. позбавлення волі. Реабілітований 24.04. 1950 р. Полтавським обл. судом.

МОРОЗОВ Сергій Маркович, 1898 р.н., уродженець і мешканець м.Сміла Черкаської обл. Українець, б/п, малописьменний, одружений. До арешту машиніст депо ст. ім.Постишева. Арештований 23.08.1937 р. Засуджений 28.01.1938 р. лінійним судом Одеської залізниці до 10 р. позбавлення волі з пораженням у правах на 5 р. Реабілітований 01.11.1991р. прокуратурою Черкаської обл.

МОРОЗЮК Устина Михайлівна, 1912 р.н., уродженка і мешканка с. Гребля христинівського р-ну. Українка, б/п, освіта початкова, одружена. Арештована 19.04.1949 р. Засуджена 27.06.1949 р. Вінницьким обл. судом за ст.ст. 54-10 ч.2, 54-11 до 10 р. позбавлення волі. Реабілітована 28.01.1991 р. судовою колегією Верховного Суду УРСР.

МОСКАЛЕНКО Андрій Семенович, 1928 р.н., уродженець с.Михайлівка Канівського р-ну Черкаської обл., мешканець с.Хмільна Канівського р-ну Черкаської обл. Українець, б/п, освіта початкова, одружений. Арештований 29.10.1958 р. Засуджений 05.05.1959 р. Черкаським обл. судом за ст.ст. 54-10 ч.2, 54-11 КК УРСР до 6 р. позбавлення волі. Реабілітований 18.07.1991 р. прокуратурою УРСР.

МОСКАЛЕНКО Андрій Степанович, 1928 р.н., уродженець с.Михайлівка Канівського р-ну, житель с. Хмільна Канівського р-ну Черкаської обл. Українець, б/п, освіта початкова, одружений. Арештований 29.10.1958 р. Засуджений 05.05.1959 р. Черкаським обл. судом за ст. 7 ч.1 п.9 КК УРСР до 6 р. позбавлення волі. за ст. 62 ч.1 КК УРСР. Реабілітований 18.07.1991 р. прокурором Черкаської обл.

МОСКАЛЕНКО Іван Григорович, 1893 р.н., уродженець с.Красно-Григорівка Нікопольського р-ну Дніпропетровської обл., мешканець м. Умань. Українець, б/п, освіта початкова, одружений, сторож автороти № 7. Арештований 29.08.1953 р. Засуджений 22.10.1953 р. Київським обл. судом за ст. 54-10 ч.2 КК УРСР до 8 р. позбавлення волі з пораженням у правах на 3 р. і конфіскацією майна. Реабілітований 28.12.1988 р. постановою пленуму Верховного Суду УРСР.

МОСКАЛЕНКО Іван Федосійович, 1913 р. н., уродженець с.Новоселиця Катеринопільського р-ну. Українець, б/п, освіта 9 класів, одружений. До арешту був військовослужбовцем, начальником АХО 9 армії. Арештований 18 квітня 1942 р. Засуджений 23 червня 1942 р. ВТ 9 армії до 8 р. ВТТ за ст.54-10 КК УРСР. Реабілітований 27 грудня 1996 р. прокуратурою Черкаської обл.

МОСКАЛЕНКО Олександр Леонтійович, 1908 р.н., уродженець і мешканець м.Умань. Українець, б/п, освіта 4 класи, одружений. До арешту працював на шахті Донського р-ну. Арештований 21.08.1946 р. Засуджений 22.05.1947 р. ВТ Київського ВО за ст. 54-1 "б" до 10 р. ВТТ з конфіскацією майна та пораженням у правах на 5 р. Реабілітований 27.02.1969 р. військовою колегією Верховного Суду СРСР.

МОСКАЛЕНКО Олександр Олександрович, 1913 р.н., уродженець с.Гірське Пензенської обл. Північносхідного краю, мешканець с. Безпальче Драбівського р-ну. Українець, б/п,

освіта середня, неодружений, зоотехнік. Арештований 24.04.1935 р. Засуджений 07.09.1935 р. спец. колегією Київського обл. суду за ст. 54-10 ч.1 КК УРСР на 5 р. позбавлення волі в ВТТ з пораженням у правах на 2 р. Реабілітований 26.01.1990 р. постановою Верховного Суду.

МОСКАЛЕНКО Семен Ігнатович, 1905 р.н., уродженець і мешканець с.Михайлівка Канівського р-ну Черкаської обл. Українець, б/п, освіта початкова, одружений. Арештований 29.10.1958 р. Засуджений 05.05.1959 р. Черкаським обл. судом за ст.ст. 54-10 ч.2, 54-11 КК УРСР до 3 р. позбавлення волі. Реабілітований 18.07.1991 р. прокуратурою УРСР.

МОСКАЛЕНКО Устина Сидорівна, 1881 р.н., уродженка с.Журавка Шполянського р-ну, мешканка с.Соболівка Шполянського р-ну Черкаської обл. Українка, б/п, освіта початкова, одружена, колгоспниця. Арештована 29.10.1947 р. Засуджена 28.11.1947 р. Київським обл. судом за ст.ст. 54-10 ч.2, 54-11 КК УРСР на 10 р. позбавлення волі в ВТТ. Реабілітована 19.03.1992 р. прокуратурою Черкаської обл.

МОСКАЛЕЦЬ Михайло Іванович, 1912 р. н., уродженець с.Стеблів Корсунь-Шевченківського р-ну. Українець, б/п, освіта 3 групи, одружений, червоноармієць 4-го батальйону 34-ї окремої стрілецької бригади. Арештований 19.06.1943 р. Засуджений 10.07.1943 р. ВТ 34 ОСБ за ст. 58-10 ч.2 КК РРФСР до позбавлення волі на 10 р. у ВТТ з пораженням у правах на 5 р. і конфіскацією майна. Реабілітований 04.06. 1994 р. військовою прокуратурою Центрального регіону України.

МОСКАЛЕЦЬ Семен Ігнатович, 1905 р.н., уродженець і мешканець с.Михайлівка Канівського р-ну Черкаської обл. Українець, б/п, освіта початкова, одружений. Арештований 29.10.1958 р. Засуджений 05.05.1959 р. Черкаським обл. судом за ст. 7 ч.1 п.9 КК УРСР до 3 р. позбавлення волі. Реабілітований 18.07.1991 р. прокурором Черкаської обл.

МОСКАЛЮК Андрій Мефодійович, 1912 р. н., уродженець с.Лебедин Шполянського р-ну. Українець, б/п, освіта 7 класів, одружений. До арешту був червоноармійцем 177 танкової бригади 53 армії. Арештований 3 жовтня 1942 р. Засуджений 14 листопада 1942 р. ВТ 53 армії до 10 р. ВТТ за ст.58-10 ч.2 КК РРФСР. Реабілітований 20 грудня 1996 р. прокуратурою Черкаської обл.

МОТАЙЛЕНКО Василь Микитович, 1919 р.н., уродженець і мешканець с.Мордва Чигиринського р-ну. Українець, б/п, освіта 7 класів, неодружений, колгоспник. Арештований 19.03.1936 р. Засуджений 7.06. 1936 р. Київським обл. судом за ст.ст. 54-10 ч.1, 54-11 КК УРСР до 3 р. ВТТ з пораженням у правах на 2 р. Реабілітований 02.12.1992 р. Генпрокуратурою України.

МОТОРНА Ольга Трохимівна, 1898 р.н., уродженка і мешканка с.Капустине Шполянського р-ну. Українка, б/п, освіта початкова, вдова, колгоспниця. Арештована 16.05.1948 р. Засуджена 08.07.1948 р. ВТ військ МВС по Київській обл. за ст. 56-17 КК УРСР на 10 р. позбавлення волі в ВТТ. Реабілітована 01.03.1955 р. ВТ Київського ВО.

МОТРУС Федір Кіндратович, 1925 р.н. Українець, б/п, освіта початкова, неодружений, робітник фабрики "Опто-Радіо" в м. Грюнберг. Арештований 01.03.1945 р. Засуджений 21.03.1945 р. ВТ 3-ї Гвардійської Армії за ст. 58-1 "а" КК РРФСР до 10 р. позбавлення волі в ВТТ. Реабілітований 10.11.1952 р. військовою прокуратурою військ КДБ Українського ВО.

МОЦАР Василь Опанасович, 1891 р.н., уродженець с.Сагайдак Шишацького р-н Полтавської обл., мешканець с. Ксендзівка Уманського р-ну. Українець, б/п, освіта нижча, одружений, кравець-кустар. Арештований 20.03.1945 р. Засуджений 02.06.1945 р. ВТ військ НКДБ Київської обл. за ст. 54-2 до 10 р. Реабілітований 20.09.1993 р. прокуратурою Черкаської обл.

МОЦНИЙ Іван Ілліч, 1918 р.н., уродженець і мешканець с.Митлашівка Драбівського р-ну. Українець, б/п, освіта початкова, одружений, колгоспник. Арештований 01.09.1949 р. Засуджений 4.11. 1949 р. ВТ Полтавського гарнізону за ст. 54-1 "б" КК УРСР до 10 р. ВТТ з пораженням у правах на 5 р. і конфіскацією майна. Реабілітований 6.12. 1999 р. Черкаською обл. прокуратурою.

МОШЕНСЬКИЙ Кирило Сидорович, 1911 р.н., уродженець с.Надточаївка Шполянського р-ну Черкаської обл., мешканець м.Дніпропетровськ. Українець, б/п, освіта середня, не одружений, студент технікуму театру і музики. 17.08.1935 р. арештований. Спецколегією ВС УРСР 15.02.1936 р. засуджений за ст. 54-10 КК УРСР до 3 р. Реабілітований 11.03.1992 р. прокуратурою Черкаської обл.

МОШЕНСЬКИЙ Пантелеймон Артемович, 1910 р.н., уродженець с.Вільшанка Городищенського р-ну, мешканець с.Козацьке Звенигородського р-ну. Українець, б/п, освіта початкова, неодружений, учень агрошколи. Арештований 22.04.1928 р. Засуджений 05.12.1928 р. Київським обл. судом за ст. 54-11 КК УРСР на 2 р. позбавлення волі в ВТТ. Реабілітований 19.10.1991 р. прокуратурою Черкаської обл.

МОШИНСЬКА Тетяна Іванівна, 1918 р. н., уродженка і мешканка м.Тальне. Українка, б/п, освіта 3 класи, є дочка. До арешту тимчасово не працювала. Арештована 30.04.1944 р. Засуджена 16.10.1944 р. ВТ Київського ВО за ст. 54-1 "а" КК УРСР до позбавлення волі на 10 р. у ВТТ з пораженням у правах на 3 р. Реабілітована 15.01.1993 р. прокуратурою Черкаської обл.

МОШКАРЕНКО Федір Ілліч, 1912 р.н., уродженець с. Мокра Калигірка Катеринопільського р-ну Черкаської обл. Українець, б/п, освіта середня-технічна, одружений, помічник командира взводу. Арештований 21.12.1942 р. Засуджений 11.05.1943 р. на 10 р. військовою колегією Верховного Суду за ст. 58-10 ч.2 КК РРФСР. Реабілітований 01.09. 1994 р. Черкаською обл. прокуратурою.

МОШТА Корній Захарович, 1885 р.н., уродженець і мешканець с.Жорнокльови Золотоніського р-ну. Українець, б/п, освіта початкова, одружений. Арештований 15.12.1937 р. Засуджений 04.03.1938 р. Полтавським обл. судом за ст. 54-10 ч.1 КК УРСР на 5 р. позбавлення волі в ВТТ з пораженням у правах на 2 р. Реабілітований 16.05.1992 р. Черкаською обл. прокуратурою.

МУДРАК Петро Прохорович, 1914 р.н., уродженець с.Ялинці Градизького р-ну Полтавської обл. Українець, б/п, освіта початкова, одружений, військовослужбовець. Арештований 12.09.1942 р. Засуджений 15.09.1942 р. ВТ Орджонікідзенської залізниці за ст. 58-10 ч.2 КК РРФСР на 7 р. позбавлення волі в ВТТ. Реабілітований 14.11.1991 р. прокуратурою Північно-Кавказького ВО.

МУЗИКА Авер'ян Петрович, 1886 р.н., уродженець і мешканець с.Зелена Діброва Городищенського р-ну Черкаської обл. Українець, б/п, освіта початкова, одружений, колгоспник. Арештований 06.06.1929 р. Засуджений 27.09.1929 р. Київським обл. судом за ст. 54-11 КК УРСР на 2 р. позбавлення волі в ВТТ. Реабілітований 18.10.1991 р. Черкаською обл. прокуратурою.

МУЗИКА Панас Петрович, 1912 р.н., уродженець с.Івахни Монастирищенського р-ну Черкаської обл., мешканець м. Ворошиловград. Українець, б/п, освіта початкова, одружений, військовослужбовець 431-го окремого автотранспортного батальйону Ворошиловоградського гарнізону. Арештований 25.04.1942 р. Засуджений 13.05.1942 р. ВТ Ворошиловоградського гарнізону за ст. 54-10 КК РРФСР на 10 р. позбавлення волі в ВТТ. Реабілітований 24.10.1989 р. ВТ Київського ВО.

МУЗИКА Петро Максимович, 1921 р.н., уродженець і мешканець с. Кути Маньківського р-ну. Українець, б/п, освіта початкова, одружений, колгоспник. Арештований 21.07.1951 р. Засуджений 02.06.1952 р. ВТ МДБ Київського ВО за ст. 54-1 "а" КК УРСР на 25 р. позбавлення волі в ВТТ з пораженням у правах на 5 р. Реабілітований 29.03.1990 р. пленумом Верховного Суду СРСР.

МУЗИКА Петро Нифонтович, 1912 р. н., уродженець і мешканець м.Звенигородка Черкаської обл. Українець, б/п, освіта середня, неодружений. До арешту не працював (щойно прибув з Німеччини). Арештований 28.02.1946 р. Засуджений 27.08.1946 р. ВТ Київського гарнізону м. Київ за ст. 54-1 "б" КК УРСР до 10 р. ВТТ з пораженням у правах на 5 р. Музика П.Н. помер у 1973 році в Донецькій обл. Реабілітований у листопаді 1991 р. прокуратурою Черкаської обл.

МУЗИКАНТ Юхим Гершкович, 1926 р.н., уродженець м. Умань. Єврей, б/п, освіта 9 класів, неодружений, військовослужбовець. Арештований 25.10.1951 р. Засуджений 04.01.1952 р. ВТ Південно-Уральського ВО за ст. 19-58-1"б" КК РРФСР на 25 р. позбавлення волі в ВТТ. Військовою колегією Верховного Суду СРСР 15.10.1955 р. вирок відмінено.

МУЗИЧЕНКО Степан Кузьмович, 1884 р. н., с.Буда Макіївка Смілянського р-ну. Українець, б/п, малописьменний, одружений, хлібороб. 13.09.1929 р. арештований за ст. 54-10 КК УРСР 20.11.1929 р. за вироком надзвичайної сесії Шевченківського окружного суду засуджений до 2 р. ув'язнення. 17.06.1994 р. прокурором Черкаської обл. реабілітований.

МУЗИЧЕНЬКО Йосип Кузьмович, 1886 р. н., уродженець с Буда Макіївка Смілянського р-ну. Українець, б/п, малописьменний, одружений, хлібороб. 13.09.1929 р. арештований за ст. 54-10 КК УРСР. 20.11.1929 р. за вироком надзвичайної сесії Шевченківського окружного суду засуджений до 2 р. ув'язнення. 17.06.1994 р. прокурором Черкаської обл. реабілітований.

МУКОВОЗ Кирило Сергійович, 1908 р.н., уродженець с. Лебедин Шполянського р-ну, мешканець м. Золотоноша. Українець, б/п, освіта 5 класів, неодружений. Арештований 25.03.1950 р. Засуджений 14.07. 1950 р. ВТ Київського гарнізону за ст. 54-1 "б" КК УРСР до 7 р. позбавлення волі в ВТТ. Реабілітований 20.10.1997 р. прокуратурою Черкаської обл.

МУЛ Григорій Кузьмович, 1913 р.н., уродженець і мешканець с.Галицьке Чорнобаївського р-ну. Українець, б/п, освіта початкова, неодружений. Арештований 27.04.1936 р. Засуджений 03.09.1936 р. спец. колегією Харківського обл. суду за ст. 54-10 ч.1 КК УРСР до 4 р. позбавлення волі в ВТТ. Реабілітований 18.01.1996 р. судовою колегією Верховного Суду УРСР.

МУЛИК Іван Овсійович, 1928 р.н., уродженець і мешканець с.Гребля Христинівського р-ну. Українець, б/п, освіта початкова, неодружений. Арештований 19.04.1949 р. Засуджений 27.06.1949 р. Вінницьким обл. судом за ст.ст. 54-10 ч.2, 54-11 до 10 р. позбавлення волі. Реабілітований 28.01.1991 р. судовою колегією Верховного Суду УРСР.

МУРАВЙОВ Петро Михайлович, 1908 р.н., уродженець с.Узково Єрмишенського р-ну Рязанської обл., мешканець м.Черкаси. Росіянин, б/п, освіта початкова, одружений, столяр. Арештований 25.03.1960 р. за ст.7 ч.1 КК СРСР. 03.07.1975 р. Черкаським обл. судом направлений на примусове лікування в психлікарню.

МУРАЄВ Іван Митрофанович, 1899 р.н., уродженець с.Нова Сотня Воронезької обл., мешканець с. Верхнячка Христинівського р-ну Черкаської обл. Росіянин, б/п, освіта початкова, одружений. До арешту робітник Яроватського бурякопункту. Арештований 06.05.1946 р. Засуджений 20.02.1947 р. ВТ Київського гарнізону за ст. 54-1 "б" КК УРСР до 5 р. позбавлення волі в ВТТ з пораженням у правах на 3 р. Реабілітований 26.12.1960 р. Військовою колегією Верховного Суду.

МУСИДРАЙ Олексій Григорович, 1910 р.н., уродженець м.Шпола. Українець, б/п, освіта початкова, неодружений, водій 156-го автобатальйону. Арештований 09.09.1942 р. Засуджений 15.09.1942 р. ВТ 62-ї Армії за ст.ст. 58-10, 19-58-1 КК РРФСР до ВМП – розстрілу. Вирок виконано 20.09.1942 р. Реабілітований 27.02.1997 р. прокуратурою Черкаської обл.

МУСІЄНКО Ганна Олексіївна, 1931 р.н., уродженка і мешканка с.Сигнаївка Шполянського р-ну. Українка, б/п, освіта початкова, одружена. Арештована 31.08.1952 р. Засуджена 19.09.1952 р. Київським обл. судом за ст.ст. 54-10 ч.2, 54-11 КК УРСР на 10 р. позбавлення волі в ВТТ. Реабілітована 29.12.1989 р. постановою пленуму Верховного Суду УРСР.

МУСІЄНКО Іван Дмитрович, 1883 р.н., уродженець м.Городище. Українець, б/п, малописьменний, неодружений, безробітний. Арештований 03.06.1925 р. Засуджений 21.10.1927 р. за ст. 54-13 КК УРСР Київським окружним судом до 10 р. позбавлення волі з пораженням у правах на 5 р. Реабілітований 14.10.1991р. прокуратурою Черкаської обл.

МУСІЄНКО Олександра Василівна, 1894 р.н., уродженка і мешканка с.Сигнаївка Шполянського р-ну. Українка, б/п, освіта початкова, одружена. Арештована 27.08.1952 р. Засуджена 18.09.1952 р. Київським обл. судом за ст.ст. 54-10 ч.2, 54-11 КК УРСР до 25 р. позбавлення волі в ВТТ. Реабілітована 29.12.1989 р. постановою пленуму Верховного Суду УРСР.

МУСІЄНКО Олексій Іванович, 1895 р. н., уродженець і мешканець с.Сигнаївка Шполянського р-ну. Українець, б/п, освіта 3 класи. До арешту працював у колгоспі. Арештований 2 лютого 1953 р. Засуджений 27 лютого 1953 р. Київським обл. судом до 25 р. ВТТ з пораженням у правах на 5 р. і конфіскацією майна за ст.54-2 КК УРСР. Реабілітований 16 червня 1989 р. пленумом Верховного Суду УРСР.

МУСІЄНКО Павло Дмитрович, 1893 р.н., уродженець і мешканець с. Драбів Черкаської обл. Українець, б/п, освіта початкова, одружений. До арешту секретар Драбівської МТС. Арештований 23.10. 1936 р. Засуджений 27.03.1937 р. спец. колегією Харківського обл. суду за ст. 54-10 КК УРСР до 2 р. позбавлення волі. Реабілітований 11.05. 1990 р. пленумом Верховного Суду УРСР.

МУСІЄНКО Трифон Федорович, 1912 р.н., уродженець с.Грушеве колись петрівського р-ну, а нині Балаклиївський р-н Харківської обл. Українець, б/п, освіта 6 класів, одружений, військовослужбовець. Арештований 31.07.1941 р. Засуджений ВТ Київського ВО за ст. 54-10 КК УРСР до розстрілу. Реабілітований 19.01.1994 р. військовою прокуратурою України.

МУХА Петро Олександрович, 1914 р.н., уродженець с.Леськове Монастирищенського р-ну. Українець, б/п, освіта незакінчена вища, неодружений, червоноармієць 41 окремого батальйону зв'язку, курсант. Арештований 17.12.1941 р. Засуджений 23.01.1942 р. ВТ 1-ої запасної стрілецької бригади за ст. 58-10 КК РРФСР до розстрілу. ВР СРСР міра покарання замінена на 10 р. позбавлення волі з відправкою на фронт. Реабілітований 22.03.1995 р. військовою прокуратурою Центрального регіону України.

МУШАКЕВ Мілька Харитонович, 1910 р.н., уродженець і мешканець с.Тіньки Чигиринського р-ну. Українець, б/п, освіта початкова, одружений, колгоспник. Арештований 23.12.1941 р. Засуджений 31.12. 1941 р. ВТ за ст. 58-10 ч.2 КК РРФСР до ВМП – розстрілу. Вирок виконано 02.01.1942 р. Реабілітований 11.05.1972 р. ВТ Московського ВО.

МЯЛКОВСЬКИЙ Михайло Романович, 1902 р.н., уродженець с.Троянка Голованівського р-ну Кіровоградської обл., мешканець с. Пеніжкове Христинівського р-ну. Українець, б/п, освіта вища агрономічна, одружений. До арешту - керуючий відділенням Верхнячського цукрозаводу Христинівського р-ну. Арештований 22.05.1946 р. за ст. 54-1 "б" КК УРСР. Засуджений 20.02.1947 р. до 10 р. ВТТ ВТ Київського гарнізону. Реабілітований прокуратурою Черкаської обл.

Н

НАГНІННИЙ Савелій Іванович, 1906 р. н., уродженець с.Сагунівка Чигиринського району Черкаської обл. Українець, б/п, освіта початкова, одружений, червоноармієць РСЧА. Арештований 15 вересня 1945 р. Засуджений 28 грудня 1945 р. ВТ Кіровоградського гарнізону за ст.ст. 54-10, 54-1 "б" КК УРСР до 10 р. Реабілітований 5 лютого 1999 р. прокуратурою Черкаської обл.

НАГОРНИЙ Зиновій Іванович, 1884 р. н., уродженець і мешканець с.Берестовець Уманського р-ну Черкаської обл. Українець, б/п, освіта початкова, одружений, колгоспник. Арештований 4 листопада 1938 р. Засуджений 18 квітня 1939 р. виїзною сесією обл. суду Київської обл. в м. Умані за ст. 54-10 ч.1 КК УРСР до 5 р. ВТТ з пораженням у правах на 3 р. Реабілітований 14 вересня 1993 р Генпрокуратурою України.

НАГОРНИЙ Зиновій Іванович, 1884 р. н., уродженець с.Берестовець Уманського р-ну Черкаської обл. Українець, б/п, освіта початкова, одружений, колгоспник. Арештований 11 грудня 1935 р. за ст. 54-10 КК УРСР. 22 червня 1936 р. Київським обл. судом виправданий.

НАГОРНИЙ Павло Семенович, 1891 р. н., уродженець і мешканець с. Берестовець Уманського р-ну Черкаської обл. Українець, б/п, малописьменний, одружений. До арешту був пасічником. Арештований 29 травня 1945 р. Засуджений 20 червня 1945 р. ВТ військ НКВС Київської обл. за ст.ст. 54-1 "а", 54-11 КК УРСР до 15 р. каторжних робіт з пораженням у правах на 5 р. Реабілітований 20 травня 1992 р. прокуратурою Черкаської обл.

НАГОРНИЙ Павло Семенович, 1892 р. н. уродженець с.Берестовець Уманського р-ну. Українець, б/п, освіта 3 класи, одружений, колгоспник. Арештований 6 листопада 1935 р. Засуджений 22 серпня 1936 р. ухвалою спец. колегії Верховного Суду УРСР за ст. 54-10 ч.1 КК УРСР до 7 р. позбавлення волі. Реабілітований 20 квітня 1990 р. пленумом Верховного Суду УРСР, справу закрито.

НАГОРНИЙ Семен Григорович, 1869 р. н., уродженець і мешканець с.Берестовець Уманского р-ну Черкаської обл. Українець, б/п, малописьменний, одружений, хлібороб. Арештований 13 травня 1929 р. Засуджений 21 вересня 1929 р надзвичайною сесією Уманського окружного суду за ст. 54-13 КК УРСР до 3 р. позбавлення волі з конфіскацією майна. Реабілітований 25 грудня 1991 р. прокуратурою Черкаської обл.

НАГОРНИЙ Семен Григорович, 1872 р. н., уродженець і мешканець с.Берестовець Уманського р-ну Черкаської обл. Українець, б/п, малописьменний, одружений, член колгоспу. Арештований 19 жовтня 1937 р. Засуджений 25 квітня 1939 р. виїзною сесією судово-

кримінальної колегії Київської обл. за ст. 54-10 КК УРСР до 2 р. позбавлення волі. Реабілітований 29 червня 1990 р. прокуратурою Черкаської обл.

НАГОРНИЙ Степан Семенович, 1908 р. н., уродженець с.Берестовець Уманського р-ну. Українець, б/п, малописьменний, одружений, колгоспник. Арештований 2 серпня 1938 р за ст. 54-9 КК УРСР. 21 квітня 1939 р. Київським обл. судом виправданий за відсутністю складу злочину.

НАДАЙ Олексій Михайлович, 1912 р. н., уродженець с.Волиця Теофіпольського р-ну Хмельницької обл., мешканець м. Золотоноша. Українець, б/п, письменний, одружений, непрацюючий. Арештований 9 квітня 1951 р. Засуджений 26 вересня 1951 р. Полтавським обл. судом за ст. 54-10 ч.1 КК УРСР до 10 р. з ураженням у правах на 5 р. Президією ВС УРСР міра покарання знижена до 6 р і 3 р. ураження у правах. Реабілітований 25 грудня 1991 р. прокуратурою Черкаської обл.

НАДТОЧІЙ Гаврило Григорович, 1904 р.н., уродженець і мешканець с.Тубільці Черкаського р-ну Черкаської обл. Українець, б/п, освіта початкова, одружений, колгоспник. Арештований 22.07.1940 р. Засуджений 05.08.1940 р. ВТ Московського ВО за ст. 58-1 "б" КК РРФСР на 8 р. позбавлення волі в ВТТ. Реабілітований 20.10.1991 р. прокуратурою Черкаської обл.

НАДТОЧІЙ Іван Прокопович, 1901 р. н., уродженець і мешканець с.Великий Хутір Драбівського р-ну Черкаської обл. Українець, б/п, одружений, освіта початкова. До арешту – голова колгоспу. Арештований 15 жовтня 1937 р. Засуджений 23-26 березня 1938 р. виїзною сесією спец. колегії Полтавської обл. за ст. 116 і 97 КК УРСР до 4 р. позбавлення волі. 23 травня 1938 р. спец. колегія Верховного Суду УРСР винесла вирок за ст. 116 КК УРСР термін засудження на 1 р. Зарахувавши час знаходження під вартою згідно ст. 27 КК УРСР вважати покарання відбутим.

НАДУДА Петро Якович, 1922 р.н., уродженець с.Федунівка Лисянського р-ну. Українець, б/п, освіта 7 класів, неодружений, військовослужбовець. Арештований 13.05.1942 р. Засуджений 18.05. 1942 р. ВТ 117-ї стрілецької дивізії Московського ВО за ст. 19-58-1 "б" КК РРФСР до ВМП — розстрілу. Реабілітований 17.08.1999 р. прокуратурою Черкаської обл.

НАДУТА Ганна Гаврилівна, 1896 р. н., уродженка і мешканка с.Суха Калигірка Катеринопільського р-ну Черкаської обл. Українка, безпартійна, освіта нижча, одружена. До арешту була колгоспницею колгоспу "Шлях Леніна". Арештований 15 червня 1945 р. Засуджений 20 серпня 1945 р. ВТ військ НКВС Київської обл. за ст. 54-1 "а" КК УРСР до 10 р. ВТТ з ураженням у правах на 5 р.. Реабілітована 20 травня 1992 р. прокуратурою Черкаської обл.

НАДУТИЙ Леонід Мусійович, 1923 р. н., уродженець і мешканець с.Суха Калигірка катеринопільського р-ну Черкаської обл. Українець, б/п, освіта 6 класів, неодружений. До арешту був червоноармійцем. Арештований 26 квітня 1946 р. Засуджений 11 травня 1946 р. ВТ 65-ї Армії до ВМП — розстрілу з конфіскацією майна. Вирок виконано 12.07. 1946 р. Реабілітований 10 березня 1994 р. прокуратурою Черкаської обл..

НАДЮК Іван Євдокимович, 1918 р.н., уродженець і мешканець с.Чемериське Звенигородського р-ну. Українець, б/п, освіта 7 класів, одружений, колгоспник. Арештований 11.05.1942 р. Засуджений 21.05. 1942 р. ВТ 199-ї стрілецької дивізії 38-ї Армії Південно-Західного фронту за ст. 54-10 ч.2 КК УРСР до 10 р. позбавлення волі в ВТТ з ураженням у правах на 5 р. Реабілітований ВТ Київського ВО 23.03.1990 р.

НАЗАРЕНКО Данило Федорович, 1879 р.н., уродженець і мешканець с.Бойківщина Драбівського р-ну. Українець, б/п, освіта початкова, одружений, колгоспник. Арештований 31.10.1937 р. Засуджений 15.05.1938 р. Полтавським обл. судом за ст. 54-10 ч.1 КК УРСР до 6 р. позбавлення волі в ВТТ. Реабілітований 03.09.1993 р. Генпрокуратурою України.

НАЗАРЕНКО Данило Микитович, 1914 р. н., уродженець. с.Федосіївка Григоропільського р-ну Одеської обл., мешканець с.Паланка Уманського р-ну. Українець, б/п, освіта 2 класи, одружений. До арешту працював ремонтником залізниці. Арештований 14 листопада 1945 р. Засуджений 19 лютого 1946 р. ВТ НКДБ Вінницької області за ст. 54-1 "а" КК УРСР до 10 р. ВТТ з ураженням у правах на 3 р. Реабілітований 17 червня 1994 р. прокуратурою Черкаської обл.

НАЗАРЕНКО Гнат Григорович, 1897 р.н., уродженець і мешканець с.Вираїв Корсунь-Шевченківського р-ну. Українець, б/п, освіта початкова, одружений, колгоспник. Арештований

6.09.1940 р. Засуджений 7.12. 1940 р. Київським обл. судом за ст. 54-10 ч.1 КК УРСР до 5 р. позбавлення волі в ВТТ з пораженням у правах на 3 р. Реабілітованиї 12.12.1989 р. Верховним Судом УРСР.

НАЗАРЕНКО Ілля Павлович, 1908 р.н., уродженець с. Мартинівка Канівського р-ну. Українець, член ЛКСМУ, освіта середня, неодружений, студент Корсунь-Шевченківського педтехнікуму. Арештований 1 червня 1928 р. Засуджений 3 жовтня 1928 р надзвичайною сесією Шевченківського окружного суду за ст. 54-10 ч.2 КК УРСР на 5 р. Реабілітований 18 вересня 1991 р. прокуратурою Черкаської обл.

НАЗАРЕНКО Михайло Герасимович, 1896 р. н., уродженець с.Миронівка Канівського р-ну. Українець, б/п, освіта початкова, неодружений, служба шляху залізничної станції Корсунь. Арештований 12 липня 1922 р. Засуджений 18 січня 1923 р. виїзною сесією Київського губернського ревтрибуналу за ст. 58 КК УРСР до ВМП. 18 лютого 1923 р. Президією ВУЦИК ВМП замінена на 10 р., а 9 вересня 1924 р. термін покарання скорочено до 5 р. Реабілітованиї 19 вересня 1991 р. прокуратурою Черкаської обл.

НАЗАРЕНКО Ніна Стратонівна, 1916 р. н., уродженка і мешканка с.Синиця Уманського р-ну. Українка, б/п, малописьменна, одружена. До арешту була колгоспницею с.Синиця. Арештована 31 жовтня 1944 р. Засуджена 20-21 грудня 1945 р. ВТ військ НКВС Київської обл. за ст. 54-1 "а" КК УРСР до 10 р. ВТТ з пораженням у правах на 5 р. Реабілітована 5 червня 1992 р. прокуратурою Черкаської обл.

НАЗАРЕНКО Павло Костянтинович, 1891 р. н., уродженець с.Голубівка Прилуцького р-ну Чернігівської обл. Українець, б/п, освіта незакінчена вища, одружений, писар 34 саперної бригади. Арештований 20 липня 1942 р. Засуджений 3 жовтня 1942 р. ВТ Мосгарнізону за ст.ст. 58-10 ч.2, 58-2 КК РРФСР, винесено вирок про розстріл. Рішенням ВТ Московського ВО від 21 жовтня 1942 р. розстріл замінено на 10 р. позбавлення волі в ВТТ з пораженням у правах на 5 р. Реабілітований 22 березня 1995 р. військовою прокуратурою Центрального регіону України.

НАЗАРЕНКО Степан Іванович, 1924 р. н., уродженець станції Київська Кримського р-ну Краснодарського краю. Українець, б/п, освіта 6 класів, неодружений, червоноармієць 138 стрілецького полку. Арештований 8 березня 1945 р. Засуджений 12 квітня 1945 р. ВТ 47 Армії за ст. 58-1 "б" КК РРФСР до 10 р. ВТТ з пораженням у правах на 5 р. і конфіскацією особистого майна. Реабілітований 30 червня 1997 р. військовою прокуратурою Центрального регіону України.

НАЗАРЕНКО Федір Якович, 1918 р. н., уродженець с.Леськи Черкаського р-ну Черкаської обл. Українець, б/п, освіта початкова, одружений, червоноармієць, водій 20-ї автороти 7 саперної Армії. Арештований 23 червня 1942 р. Засуджений 16 липня 1942 р. ВТ 20 саперної бригади 7 саперної Армії за ст. 58-10 КК РРФСР на 10 р. позбавлення волі. Реабілітованиї 20 листопада 1991 р. військовою прокуратурою СКВО.

НАЗАРУК Іван Андрійович, 1884 р. н., уродженець с.М.Казарки Дзержинського р-ну Житомирської обл., мешканець м. Шпола. Українець, б/п, неписьменний, одружений, сторож цукрокомбінату. Арештований 16 квітня 1945 р. за ст.54-1 "а" КК УРСР. 1 червня 1945 р. ВТ Київського ВО за недоказаністю звинувачення на суді виправданий, з-під варти звільнений.

НАЙДЮК Іван Панкратович, 1893 р. н., уродженець с.Орадівка Христинівського р-ну Черкаської обл. Українець, б/п, освіта початкова, одружений, машиніст водокачки станції Христинівка. Арештований 23 грудня 1945 р. Засуджений 25-26 липня 1946 р. ВТ Київського гарнізону за ст. 54-3 КК УРСР до 5 р. позбавлення волі в ВТТ з пораженням у правах на 3 р. Реабілітований 12 серпня 1946 р. ВТ Київського гарнізону, справу припинено, з-під варти звільнено.

НАКОНЕЧНИЙ Андрій Григорович, 1911 р. н., уродженець с.Степанці Канівського р-ну Черкаської обл. Українець, б/п, освіта початкова, неодружений. Арештований 4 липня 1928 р. Засуджений 3 жовтня 1928 р. Шевченківським окружним судом за ст. 54-10 ч.2 до 2 р. позбавлення волі. Реабілітований 19 вересня 1991 р. прокуратурою Черкаської обл.

НАКОНЕЧНИЙ Григорій Олександрович, 1920 р. н., уродженець м.Черкаси. Українець, б/п, 2 курси індустріального інституту, неодружений, червоноармієць. Арештований 1 січня

1942 р. за ст. 58-10 ч.2. Засуджений 1 березня 1942 р. ВТ 22 саперної бригади. На суді виправданий за відсутністю складу злочину.

НАКОНЕЧНИЙ Михайло Васильович, 1929 р. н., уродженець і мешканець с.Деньги Золотоніського р-ну Черкаської обл. Українець, б/п, освіта 5 класів, неодружений, молотобоєць колгоспної кузні. Арештований 30 травня 1949 р. Засуджений 28 липня 1949 р. Полтавським обл. судом за ст. ст. 54-10 ч.1, 69[1] ч.1 КК УРСР до 10 р. з пораженням у правах на 5 р. Реабілітований 30 жовтня 1992 р. прокуратурою Черкаської обл.

НАКОНЕЧНИЙ Степан Омелянович, 1899 р. н., уродженець і мешканець с.Острожани Жашківського р-ну Черкаської обл. Українець, б/п, освіта 4 класи. До арешту був сторожем колгоспу ім. Ворошилова. Арештований 20 березня 1948 р. Засуджений 8 травня 1949 р. ВТ військ МВС за ст. 54-1 "б" КК УРСР до 10 р. ВТТ з пораженням у правах на 5 р. 8 травня 1949 р. ВТ Київського ВО вирок скасовано за відсутністю складу злочину.

НАРАЄВСЬКА Парасковія Петрівна, 1926 р.н., уродженка і мешканка с.Соболівка Шполянського р-ну Черкаської обл. Українка, б/п, освіта початкова, неодружена. Арештована 29.10.1947 р. Засуджена 28.11.1947 р. Київським обл. судом за ст.ст. 54-10 ч.2, 54-11 КК УРСР до 10 р. позбавлення волі в ВТТ. Реабілітована 19.03.1992 р. прокуратурою Черкаської обл.

НАТАЛИЧ Петро Овсійович, 1910 р. н., уродженець с.Романівка Тальнівського р-ну. Українець, б/п, освіта нижча, одружений, червоноармієць. Арештований 22 листопада 1944 р. Засуджений 11 січня 1945 р. ВТ Тамбовського гарнізону за ст. 58-10 КК РРФСР на 10 р. Помер 2 березня 1945 р. в місті ув'язнення(Тамбовська обл.) Реабілітований посмертно 30 грудня 1963 р. ВТ Московського ВО.

НАТЕНЗОН (АБО НАТАНЗОН) Левко Маркович, 1905 р. н., уродженець с. Мошурів Тальнівського р-ну. Єврей, виключений із рядів ВКП(б) 28 березня 1937 р., освіта нижча, одружений, начальник 6 відділення штабу 26 стрілецького полку, капітан. Арештований 30 квітня 1937 р. Засуджений 2 серпня 1937 р ВТ 26 стрілецького корпусу за ст. 54-10 КК УРСР до 7 р. Загинув в 1941 р. в боях на Сумщині. Реабілітований 6 травня 1964 р. ВТ Далекосхідного ВО.

НАТЯГА Семен Михайлович, 1916 р. н., уродженець с.Іваньків Канівського р-ну Черкаської обл. Українець, б/п, освіта 9 класів, одружений. До арешту служив авіамотористом у 59 АП 12-ої авіабригади. Арештований 2 серпня 1940 р. Засуджений 21 вересня 1940 р. ВТ військово-повітряних сил м. Ворошилов за ст. 58-10 ч.1 КК РРФСР до 5 р. ВТТ з пораженням у правах на 2 р. Реабілітований 6 лютого 1980 р. військовою колегією Верховного Суду СРСР. Вирок ВТ ВПС від 21.09. 1940 р. відмінено, справу припинено за відсутністю складу злочину.

НАУМЕНКО Марія Тимофіївна, 1900 р. н., уродженка м.Шпола Черкаської обл., мешканка ст. Цвіткове Черкаської обл. Українка, б/п, неписьменна, одружена. Арештована 13 листопада 1937 р. за ст. 54-10 КК УРСР. Засуджена 30 січня 1941 р. виїзною сесією лінійного суду Одеської залізниці. Винесено вирок піддати примусовому лікуванню в психлікарні до одужання. Додаткових відомостей немає.

НАУМЕНКО Микола Сидорович, 1923 р.н., уродженець м.Шпола Черкаської обл., мешканець с.Мар'янівка Шполянського р-ну Черкаської обл. Українець, б/п, освіта початкова, одружений, робітник залізничної ст.Сигнаївка Одеської залізниці. Арештований 19.02.1948 р. Засуджений 17.05.1948 р. лінійним судом Одеської залізниці за ст. 54-10 ч.1 КК УРСР на 3 р. позбавлення волі в ВТТ. Реабілітований 26.06.1990 р. Верховним Судом СРСР.

НАХАЙЧУК Григорій Іванович, 1907 р. н., уродженець с.Павлівка Тальнівського р-ну Черкаської обл., мешканець с. Єрки Катеринопільського р-ну. Українець, б/п, освіта початкова, одружений, сторож станції Звенигородка. Арештований 25 грудня 1951 р. Засуджений 5 лютого 1952 р. Київським обл. судом за ст.ст. 54-10, 54-11 КК УРСР на 25 р. ВТТ з пораженням у правах на 5 р. 25 травня 1955 р. Верховним Судом УРСР міра покарання зменшена до 10 р. ВТТ. Реабілітований постановою пленуму ВС УРСР від 1 червня 1990 р. Вирок відмінено, справу припинено.

НАХАЙЧУК Петро Іванович, 1923 р. н., уродженець с.Павлівка Тальнівського р-ну Черкаської обл. Українець, б/п, освіта 7 класів, одружений. До арешту слюсар Юрківської ТЕЦ. Арештований 2 лютого 1953 р. Засуджений 27 лютого 1953 р. вироком Київського обл.

суду за ст. 54-2 КК УРСР до 25 р. ВТТ з пораженням у правах на 5 р. і конфіскацією майна. Реабілітований 16 червня 1989 р. пленумом Верховного Суду України.

НАШКОЛЬНИЙ Роман Варфоломійович, 1893 р. н., уродженець с.Черепове Хмельницької обл., мешканець с. Шевченкове Звенигородського р-ну. Українець, б/п, малописьменний. До арешту працював у радгоспі Смілянського цукрокомбінату. Арештований 13 вересня 1954 р. Засуджений 17-18 листопада 1954 р. Черкаським обл. судом за ст. 54-10 ч.2 КК УРСР до 10 р. позбавлення волі. Постановою президії ВС від 31.12.1956 р. вирок обл. суду скасовано, справу припинено за відсутністю складу злочину.

НЕВ'ЯЗАНИЙ Микола Омелянович, 1907 р. н., уродженець с.Драбів Драбівського р-ну Черкаської обл. Українець, б/п, освіта вища, одружений. Арештований 6 лютого 1946 р. Засуджений 20 травня 1950 р. ВТ Полтавського гарнізону за ст.ст. 54-1 "б", 68 ч.1 до 25 р. ВТТ. 23 червня 1950 р. ВТ Київського ВО термін зменшено до 10 р. ВТТ. 20 жовтня 1957 р. військова колегія Верховного Суду СРСР вирок відмінила, справу припинила за відсутністю складу злочину.

НЕВІДОМИЙ Володимир(дані по-батькові відсутні), 1927 р. н., уродженець с. Чечеркозівка Звенигородського р-ну Черкаської обл. Українець, б/п, освіта 2 класи, неодружений, бригадир ремонту танків в/ч 04769. Арештований 3 квітня 1948 р. Засуджений 18 травня 1948 р. ВТ в/ч 62920 до 10 р. ВТТ. Реабілітований 1 грудня 1989 р ВТ Червонопрапорного Білоруського ВО.

НЕВМИТИЙ Іван Мефодійович, 1909 р. н., уродженець с. Ново-Українка Катеринопільського р-ну Черкаської обл., мешканець с. Моринці Звенигородського р-ну. Українець, б/п, освіта початкова, одружений, колгоспник. Арештований 29 листопада 1949 р. Засуджений 23 березня 1950 р. ВТ військ МВС Київської обл. за ст. 54-1 "б" до 25 р. позбавлення волі з пораженням у правах на 5 р. і конфіскацією майна. 2 вересня 1955 р. ухвалою ВТ Київського ВО термін зменшено до 6 р. позбавлення волі з пораженням у правах на 2 р. Реабілітований 31 грудня 1999 р. прокуратурою Черкаської обл.

НЕВ'ЯЗАНИЙ Яким Григорович, 1903 р. н., уродженець і мешканець смт. Драбів Драбівського р-ну Черкаської обл. Українець, б/п, малописьменний, одружений. До арешту був колгоспником. Арештований 25 січня 1940 р. Засуджений 28 травня 1940 р. сесією Полтавського обл. суду за ст. 54-10 ч.1 КК УРСР до 4 р. ВТТ з пораженням у правах на 2 р. 20 квітня 1990 р. постановою пленуму ВС УРСР вирок обл. суду відмінено, справу припинено за відсутністю складу злочину.

НЕВ'ЯЗАНИЙ Василь Леонтійович, 1904 р.н., уродженець смт.Драбів Черкаської обл. Українець, б/п, початкова освіта, одружений, бригадир колгоспу "Нове життя". Арештований 19.09.1936 р. за ст.54-10 ч.1 КК УРСР. 22.04.1939 р. виїзною сесією Полтавського обл. суду вироком виправданий, справу припинено.

НЕГОДА Василь Олексійович, 1905 р. н., уродженець с.Бузуків Черкаського р-ну. Українець, б/п, освіта вища, одружений. До арешту директор середньої школи с.Білозір'я. Арештований 27 вересня 1946 р. Засуджений 20 жовтня 1947 р. Київським обл. судом за ст.ст. 54-10 ч.1, 69 ч.2 КК УРСР до 7 р. ВТТ. Реабілітований 14 березня 1995 р. прокуратурою Черкаської обл.

НЕДІЛЯ Степанида Іванівна, 1894 р. н., уродженка с.Білозір'я Черкаського р-ну. Українка, неписьменна, вдова, домогосподарка. Арештована 8 липня 1941 р. Засуджена 20 липня 1941 р. виїзною сесією ВТ військ НКВС Київської обл. в м. Черкаси до 5 р. позбавлення волі за ст. 54-10 ч.1 КК УРСР. 19 жовтня 1989 р. президія Черкаського обл. суду вирок ВТ відмінила, справу припинила за відсутністю складу злочину.

НЕДІЛЬКО Олександр Мартинович, 1883 р. н., уродженець м.Золотоноша Черкаської обл. Українець, б/п, освіта початкова, одружений. Арештований 25 грудня 1943 р. Засуджений 16 лютого 1945 р. ВТ військ НКВС Полтавської обл. за ст.ст. 54-10, 54-2 КК УРСР до 10 р. позбавлення волі з пораженням у правах на 5 р. і конфіскацією майна. Реабілітований 4 квітня 1994 р. прокуратурою Черкаської обл.

НЕДОБАЙ Петро Григорович, 1920 р.н., уродженець с.Поташ Тальнівського р-ну. Українець, з 1939 р. до 1945 р. член ВЛКСМ, освіта 6 класів, одружений, кустар. Арештований 08.01.1946 р.

Засуджений 27.02.1946 р. ВТ 7 гвардійської ТД до 7 р. позбавлення волі в ВТТ за ст.58-10 ч.2. Реабілітований Військовою прокуратурою Одеського ВО.

НЕДОБІЙ Ілля Якович, 1909 р. н., уродженець с.Ганжалівка Лисянського р-ну Черкаської обл. Українець, б/п, освіта 8 класів, одружений, спецтабір НКВС № 258 м. Харків. Арештований 30 січня 1945 р. Засуджений 24 березня 1943 р. ВТ гарнізону м. Харкова за ст. 54-1 "б" до ув'язнення в ВТТ з пораженням у правах на 3 р. Реабілітований 14 березня 1997 р. прокуратурою Черкаської обл.

НЕДОСТУП Михайло Дмитрович, 1902 р. н., уродженець м.Сміла Черкаської обл. Українець, б/п, освіта початкова, одружений. До арешту служив червоноармійцем 1045-го стрілецького полку. Засуджений 17 вересня 1941 р. ВТ 383 СД за ст. 54-10 ч.2 КК УРСР до страти з конфіскацією майна. Вирок виконано. Реабілітований 22 червня 1994 р. військовим прокурором Центрального регіону України.

НЕЇЖПАПЕНКО Дмитро Тарасович, 1901 р. н., уродженець і мешканець с.Кавунівка Шполянського р-ну Черкаської обл. Українець, б/п, малописьменний, одружений, колгоспник. 02.02.1936 р. арештований. 31.03.1936 р. спец. колегією Київського обл. суду засуджений за ст.54-10 ч.1 КК УРСР до 5 р. позбавлення волі. 29.11.1991 р. прокурором Черкаської обл. реабілітований.

НЕКОЗ Пилип Йосипович, 1915 р. н., уродженець с.Богдани Золотоніського р-ну Черкаської обл., мешканець с.Безпальче Драбівського р-ну Черкаської обл. Українець, б/п, початкова освіта, одружений, тракторист Безпальчівської МТС. Арештований 10 вересня 1948 р. Засуджений 27 жовтня 1948 р. ВТ Полтавського гарнізону за ст.54-1 "б" КК УРСР до 20 р. ВТТ з пораженням у правах на 5 р. і конфіскацією всього майна. Військовою колегією Верховного Суду УРСР 13 серпня 1955 р. термін змінено до 7 років ВТТ з пораженням у правах на 2 р. Реабілітований 12 січня 1998 р. прокуратурою Черкаської обл.

НЕКРАСЕНКО Петро Якович, 1909 р. н., уродженець х.Михайлівка Чорнобаївського р-ну. Українець, б/п, малописьменний, одружений, колгоспник. 29.09.1937 р. арештований за ст. 13-54-10 КК УРСР. 16.02.1938 р. ВТ Харківського ВО за ст. 54-8 КК УРСР засуджено до 6 р. позбавлення волі. Рішенням військової колегії Верховного Суду СРСР вирок відмінено, з-під варти звільнено.

НЕЛИПА Терентій Логвинович, 1910 р. н., уродженець с.Мліїв Городищенського р-ну Черкаської обл., мешканець с. Пальмира Золотоніського р-ну Черкаської обл. Українець, б/п, освіта середня, одружений. До арешту черговий по станції Пальмира. Арештований 21 квітня 1944 р. Засуджений 10 серпня 1944 р. ВТ Південно-Західної залізниці за ст. 54-10 ч.2 КК УРСР до 10 р. ВТТ. Реабілітований 17 червня 1994 р. прокуратурою Черкаської обл.

НЕМИРІВСЬКИЙ Семен Борисович, 1898 р. н., уродженець с.Телепине Кам'янського р-ну, мешканець м. Київ. Єврей, б/п, освіта середня, одружений, начальник політвідділу 81 легкоштурмової бригади м. Києва. Арештований 28 квітня 1937 р. Засуджений 8 вересня 1937 р. військовою колегією Верховного Суду СРСР до розстрілу за ст.ст. 54-1 "б", 54-8, 54-11 КК УРСР. Вирок виконано 9 вересня 1937 р. в м. Києві. 20 червня 1956 року Військова Колегія Верховного Суду СРСР вирок від 08.09 1937 р. відмінила, справу припинила за відсутністю складу злочину.

НЕМКО Семен Федорович, 1899 р.н., уродженець і мешканець с.Лебедин Шполянського р-ну. Українець, б/п, освіта початкова, одружений. До арешту робітник Лебединського насіннєвого заводу. Арештований 14.08.1949 р. Засуджений 29.05.1950 р. ВТ Українського ВО за ст.ст. 54-8, 54-2 КК УРСР до 8 р. позбавлення волі в ВТТ з пораженням у правах на 3 р. і конфіскацією майна. Реабілітований ВТ Київського ВО 20.06.1994 р. прокуратурою Черкаської обл.

НЕНАДО Яків Харитонович, 1918 р. н., уродженець м. Черкаси. Українець, б/п, освіта 6 класів, неодружений, старший сержант 1 окремого учбового танкового полку. Арештований 25 квітня 1943 р. Засуджений 9 липня 1943 р. ВТ Свердловського гарнізону за ст. 58-10 ч.2 КК РРФСР до 10 р. ВТТ. Реабілітований 4 липня 1994 р. військовою прокуратурою Центрального регіону України.

НЕПОТРІБНИЙ Василь Леонтійович, 1919 р.н., уродженець с.Озірна Звенигородського р-ну Черкаської обл. Українець, б/п, освіта середня, одружений, військовослужбовець. Арештований 20.09.1941 р. Засуджений 22.09.1941 р. ВТ 218-ї СД за ст.ст. 54-1"г", 54-10 ч.2, 206-9 "а" КК УРСР до ВМП — розстрілу. Реабілітований 06.05.1997 р. прокуратурою Черкаської обл.

НЕРОДА Прокіп Микитович, 1877 р. н., уродженець і мешканець с.Ліпляве Канівського р-ну Черкаської обл. Українець, б/п, початкова освіта, одружений, член колгоспу с.Ліпляве. Арештований 28 жовтня 1936 р. Засуджений спец. комісією Київського обл. суду 27 грудня 1936 р. до 4 р. ВТТ за ст. 54-10 ч.1 КК УРСР. Реабілітований 11 березня 1992 р. прокуратурою Черкаської обл.

НЕРОДЕНКО Василь Самійлович, 1904 р. н., уродженець с.Адамівка Чигиринського р-ну, мешканець м.Черкаси. Українець, б/п, вища освіта, неодружений, викладач технікуму механізації сільського господарства. Арештований 23 грудня 1937 р. Засуджений 11 травня 1938 р. судовою колегією Київського обл. суду в м.Черкаси за ст.ст. 54-10 ч.1, 165-1 ч.2 КК УРСР до 8 р. ВТТ. Реабілітований 15 червня 1992 р. прокуратурою Черкаської обл.

НЕСКРЕБА Микола Петрович,1912 р. н., уродженець с.Суботів Чигиринського р-ну Черкаської обл. Українець, б/п, початкова освіта, одружений, непрацюючий. Арештований 7 жовтня 1948 р. Засуджений 21 січня 1949 р. ВТ військ МВС Кіровоградської обл. до 25 р. ВТТ з позбавленням у правах на 5 р. 27 січня 1954 р. ВК Верховного Суду СРСР вирок обл. суду відмінила, справу повернула на дослідування. Справу припинено, з-під варти звільнено. Реабілітований 7 вересня 1954 р. УКДБ в Черкаській обл.

НЕСТЕРЕНКО Григорій Євдокимович, 1892 р. н., уродженець с.Гамарня Канівського р-ну. Українець, б/п, початкова освіта, одружений, червоноармієць адмінгоспчастини 274 стрілецької дивізії. Арештований 19 жовтня 1941 р. Засуджений 23 жовтня 1941 р ВТ 274 стрілецької дивізії за ст. 58-1"б" КК УРСР до розстрілу. Реабілітований 3 травня 1943 р. ВК Верховного суду СРСР.

НЕСТЕРЕНКО Григорій Павлович, 1911 р. н., уродженець с.Крупське Золотоніського р-ну Черкаської обл., мешканець м.Тальне. Українець, б/п, освіта 5 класів, одружений, старшина, завідуючий складом польового евакопункту. Арештований 21 жовтня 1942 р. за ст. 19-58-10 КК РРФСР. 1 грудня 1942 р. ВТ 28 Армії виніс на суді виправдальний вирок.

НЕСТЕРЕНКО Дмитро Маркович, 1923 р. н., уродженець с.Вільшана Городищенського р-ну. Українець, член ВЛКСМ, освіта середня, неодружений, військовослужбовець, рядовий 172 ГСП. Арештований 10 жовтня 1946 р. Засуджений 19 листопада 1946 р. ВТ 57 гв. стрілецької дивізії за ст. 58-1 "а" КК РРФСР до 10 р. позбавлення волі з пораженням у правах і конфіскацією майна. Реабілітований 3 серпня 1967 р. ВК Верховного Суду СРСР.

НЕСТЕРЕНКО Іван Костянтинович, 1892 р.н., уродженець с.Воронькове Бориспільського р-ну Київської обл., мешканець с.Козацьке Звенигородського р-ну Черкаської обл. Українець, б/п, освіта вища, вчитель, одружений. Арештований 27 лютого 1944 р. Засуджений 27 вересня 1944 р. ВТ військ НКВС Київської обл. за ст.ст. 54-1 "а", 54-11 КК УРСР до 20 р. ВТТ з пораженням у правах на 5 р. і конфіскацією майна. Ухвалою ВК Верховного Суду СРСР від 17.10.1947 р. вирок зменшено до 10 р. ВТТ. Реабілітований 20 липня 1992 р. прокуратурою Черкаської обл.

НЕСТЕРЕНКО Іван Павлович, 1906 р. н., уродженець с.Худяки Черкаського р-ну. Українець, б/п, освіта 3 класи, одружений, колгоспник. Арештований 20 березня 1948 р. Засуджений 24-25 червня 1948 р. ВТ Київського гарнізону за ст. 54-1 "б" до 25 р. позбавлення волі з пораженням у правах на 5 р. і конфіскацією майна. 20 квітня 1955 р. термін знижено до 10 р. ВТТ. Реабілітований 13 жовтня 1999 р. прокуратурою Черкаської обл.

НЕСТЕРЕНКО Марія Артемівна, 1908 р. н., уродженка і мешканка с.Вільшана Городищенського р-ну. Українка, б/п, малописьменна, неодружена, непрацююча. Арештована 9 березня 1950 р. Засуджена 31 березня 1950 р. Київським обл. судом за ст.ст. 54-10 ч.2, 54-11, 54-2 КК УРСР до 10 р. ВТТ з пораженням у правах на 5 р. 3 травня 1955 р. Колегією з кримінальних справ ВС УРСР вирок зменшено до 6 р. 23 грудня 1950 р. померла. Реабілітована 25 грудня 1991 р. прокуратурою Черкаської обл.

НЕСТЕРЕНКО Марфа Григорівна, 1894 р. н., уродженка с.Москаленки Чорнобаївського р-ну Черкаської обл. Українка, б/п, малописьменна, одружена, колгоспниця. Арештована 6 квітня 1947 р. Засуджена 27 травня 1947 р. Полтавським обл. судом за ст. 54-10 ч.1 КК УРСР до 10 р. позбавлення волі з пораженням у правах на 5 р. Реабілітована 24 травня 1990 р. судовою колегією з кримінальних справ Верховного Суду УРСР.

НЕСТЕРЕНКО Параска Данилівна, 1906 р. н., уродженка і мешканка с.Вільшана Городищенського р-ну. Українка, б/п, малописьменна, одружена, без певних занять. Арештована 9 березня

1950 р. Засуджена 31 березня 1950 р. Київським обл. судом за ст.ст. 54-10 ч.2, 54-11, 54-2 КК УРСР до 10 р. ВТТ з пораженням у правах на 5 р. 3 травня 1955 р. колегією з кримінальних справ ВС УРСР вирок зменшено до 6 р. Реабілітована 25 грудня 1991 р. прокуратурою Черкаської обл.

НЕСТЕРЕНКО Юхим Артемович, 1911 р. н., уродженець і мешканець с.Вільшана Городищенського р-ну. Українець, б/п, початкова освіта, одружений, непрацюючий. Арештований 9 березня 1950 р. Засуджений 31 березня 1950 р. Київським обл. судом за ст.ст. 54-10 ч.2, 54-11 КК УРСР до 25 р. ВТТ з пораженням у правах на 5 р. і конфіскацією майна. 3 травня 1955 р. колегією з кримінальних справ ВС УРСР вирок зменшено до 10 р. Реабілітований 25 грудня 1991 р. прокуратурою Черкаської обл.

НЕСТЕРІВСЬКИЙ Георгій Вуколович, 1886 р. н., уродженець с. Ставище Радомишлького р-ну Житомирської обл., мешканець м.Сміла. Українець, б/п, освіта вища, одружений. До арешту секретар-касир артілі ім. Куйбишева м. Сміла. Арештований 1 лютого 1946 р. Засуджений 6-7 червня 1946 р. ВТ Одеського ВО за ст.ст. 54-1 "а", 54-11 до 10 р. ВТТ з пораженням у правах на 5 р. і конфіскацією майна. Реабілітований 6 квітня 1999 р. прокуратурою Черкаської обл.

НЕСТОРЕНКО Петро Несторович, 1901 р. н., уродженець і мешканець с.Пастирське Смілянського р-ну Черкаської обл. Українець, б/п, малописьменний, одружений, колгоспник. 25.06.1941р. арештований. 17.07.1941р. Кіровоградським обл. судом засуджений за ст. 54-10 ч.1 КК УРСР на 6 р. позбавлення волі з пораженням у правах на 3 р. 25.11.1991р. прокурором Черкаської обл. реабілітований.

НЕСТОРЕНКО Степан Миколайович, 1875 р.н., уродженець і мешканець с.Каленики Золотоніського р-ну. Українець, б/п, освіта початкова, одружений. Арештований 21.11.1937 р. Засуджений 11.04. 1938 р. Полтавським обл. судом за ст. 54-10 ч.1 КК УРСР до 8 р. позбавлення волі в ВТТ. Реабілітований 14.09.1993 р. Генпрокуратурою України.

НЕФФ Альберт Альбертович, 1881 р. н., уродженець м.Київ, мешканець м.Сміла. Українець, б/п, освіта 2 класи заводського училища, одружений. До арешту завгосп Смілянського цукрозаводу. Арештований 10 лютого 1938 р. Відомостей про засудження немає. Виправданий і звільнений 31 березня 1939 р. Київським обл. судом.

НЕЧАЄНКО Петро Якович, 1890 р. н., уродженець с. Вершина-Згарська Драбівського р-ну. Українець, б/п, освіта нижча, одружений, на час арешту відбував покарання в Строй ОЛП № 15 (уроженець Золотоніського р-ну м.Полтава за ст.ст. 97, 75 ч.1 КК УРСР. Арештований 30 січня 1947 р. Засуджений 24 січня 1948 р. спец. табірним судом ВТТ МВС УРСР за ст.54-10 КК УРСР до 3 р. ВТТ з пораженням у правах на 2 р. Реабілітований 27 липня 1993 р. прокуратурою Черкаської обл.

НЕЧИПОРЕНКО Григорій Тимофійович, 1908 р.н., уродженець і мешканець с.Вознесенське Золотоніського р-ну. Українець, б/п, освіта початкова, одружений. Арештований 17.12.1937 р. Засуджений 01.04. 1938 р. Полтавським обл. судом за ст. 54-10 ч.1 КК УРСР до 7 р. позбавлення волі в ВТТ з пораженням у правах на 3 р. Реабілітований 30.01.1990 р. Верховним Судом УРСР.

НЕЧИПОРЕНКО Микола Тимофійович, 1916 р.н., уродженець і мешканець с.Вознесенське Золотоніського р-ну. Українець, б/п, освіта початкова, неодружений. Арештований 17.12.1937 р. Засуджений 01.04. 1938 р. Полтавським обл. судом за ст. 54-10 ч.1 КК УРСР до 5 р. позбавлення волі в ВТТ з пораженням у правах на 2 р. Реабілітований 30.01.1990 р. Верховним Судом УРСР.

НЕЧИПОРЕНКО Порфирій Степанович, 1902 р. н., уродженець і мешканець с. Носачів Смілянського р-ну Черкаської обл. Українець, безпартійний, початкова освіта, одружений, наглядач вагонів станції Цвіткове Одеської обл. Арештований 30 серпня 1945 р. Засуджений 8 жовтня 1945 р. ВТ Одеської залізниці за ст. 54-3, 54-2 КК УРСР до 6 р. ВТТ з пораженням у правах на 3 р. і конфіскацією майна. Реабілітований 8 жовтня 1945 р. Військова залізнична колегія ВС СРСР вирок відмінила за відсутністю складу злочину, справу припинила.

НЕЧИПОРЕНКО Тимофій Федорович, 1888 р.н. Українець, б/п, освіта початкова, одружений. Арештований 17.12.1937 р. Засуджений 01.04.1938 р. Полтавським обл. судом за ст. 54-10 ч.1 КК УРСР до 7 р. позбавлення волі в ВТТ з пораженням у правах на 3 р. Реабілітований 30.01.1990 р. Верховним Судом УРСР.

НЕЧИПУРЕНКО-ОДЕСЬКИЙ Іван Максимович, 1899 р. н., уродженець с.Стецівка Звенигородського р-ну. Українець, б/п, освіта середня, неодружений. До арешту був військовим фельдшером 75-го артилерійського полку. Арештований 20 жовтня 1937 р. Засуджений 8 січня 1938 р. ВК Верховного Суду СРСР за ст.ст. 54-1 "б", 54-8, 54-11 КК УРСР до страти з конфіскацією

майна. Вирок виконано 09.01.1938 р. в м.Харків. 20.06.90 пленум Верховного Суду СРСР вирок відмінив, справу припинив за відсутністю складу злочину.

НЕЧИТАЙЛО Іван Тимофійович, 1911 р. н., уродженець с.Коврай Золотоніського р-ну, мешканець м.Золотоноша. Українець, б/п, малописьменний, неодружений, чоботар. Арештований 3 січня 1951 р. Засуджений 26 січня 1951 р. Полтавським обл. судом за ст.ст. 54-10 ч.2, 54-11 КК УРСР до 25 р. з пораженням у правах на 5 р. Реабілітований 19 грудня 1991 р. прокуратурою Черкаської обл.

НЕЧИТАЙЛО Каленик Іванович, 1911 р.н., уродженець с.Зелена Діброва Городищенського р-ну Черкаської обл., мешканець м.Вовчанськ Харківської обл.. Українець, б/п, освіта початкова, неодружений, слюсар стаціонарних авіамайстерень. Арештований 12.09.1941 р. Засуджений 19.09.1941 р. ВТ гарнізону м. Харкова за ст. 54-10 ч. 2 КК УРСР до — розстрілу. Вирок виконано 7.10.1941 р. Реабілітований 27.04.1990 р. ВТ Київського ВО.

НЕЧИТАЙЛО Митрофан Тарасович, 1883 р.н., уродженець с.Мельники Чорнобаївського р-ну., мешканець с.Коврай-1 Золотоніського р-ну Черкаської обл. Українець, б/п, освіта початкова, одружений, слюсар. Арештований 06.01.1941 р. Засуджений 08.02.1941 р. Полтавським обл. судом за ст. 54-10 КК УРСР до 6 р. позбавлення волі з пораженням у правах на 3 р. Реабілітований 30.12.1991 р. прокуратурою Черкаської обл.

НЕЧУЙ-ВЕРБИЦЬКА Марія Євстахіївна, 1900 р. н., уродженка і мешканка м. Києва. Полька, б/п, освіта середня, незаміжня. До арешту була рахівником у хлібопекарні. Арештована 31 липня 1921 р. Засуджена надзвичайною Трійкою ОВ Київського ВО до розстрілу. Вироком ВТ при ВЦВК від 4-7 листопада 1921 р. виправдана, з-під варти звільнена.

НИЖНИК Григорій Анастасович, 1918 р. н., уродженець с.Івангород Христинівського р-ну Черкаської обл., мешканець с.Івангород. Українець, б/п, освіта середня, одружений, агроном с. Івангород. Арештований 29 квітня 1944 р. Засуджений 24 серпня 1944 р. ВТ Київського ВО за ст.54-1"б" КК УРСР до 10 р. ВТТ з пораженням у правах на 5 р. і конфіскацією майна. Реабілітований 20 жовтня 1999 р. Генпрокуратурою України.

НИЖНИК Євдокія Трохимівна, 1921 р. н., уродженка і мешканка с.Великий Хутір Драбівського р-ну Черкаської обл. Українка, б/п, освіта 5 класів, незаміжня. До арешту служила в 9 окремому автобатальйоні. Арештована 25 червня 1944 р. Засуджена 4 липня 1944 р. ВТ 37-ої Армії за ст. 54 [10] КК УРСР до 10 р. ВТТ з пораженням у правах на 5 р. і конфіскацією майна. Реабілітована 22 червня 1994 р. військовим прокурором Центрального регіону України.

НИЖНИК Омелян Іванович, 1900 р. н., уродженець с.Великий Хутір Драбівського р-ну Черкаської обл. Українець, б/п, освіта початкова, одружений, член правління колгоспу, завідуючий господарством. Арештований 15 жовтня 1937 р. за ст.ст. 54-7, 54-11 КК УРСР. 23-26 березня 1938 р. виїзною сесією спец. колегії Полтавської обл. за недоказаністю складу злочину був виправданий, з-під варти звільнений.

НИЖНИК Федір Самійлович, 1912 р. н., уродженець с.Старі Бабани Уманського р-ну Черкаської обл. Українець, б/п, початкова освіта, одружений, робітник авіамістечка. Арештований 12 грудня 1941 р. Засуджений 12 січня 1042 р. ВТ Ростовського-на-Дону гарнізону за ст.ст. 193-7 "г", 58-10 ч.2 КК РРФСР до розстрілу з конфіскацією майна. Вирок виконано в Ростовській в'язниці 17 лютого 1942 р. Реабілітований 3 грудня 1998 р. військовим судом Центрального регіону України. Вирок відмінено, справу припинено за відсутністю складу злочину.

НИФАРЕНКО Іларіон Павлович, 1918 р. н., уродженець і мешканець с.Заячківка Христинівського р-ну Черкаської обл. Українець, б/п, освіта середня, неодружений. До арешту агроном села Заячківка. Арештований 12 квітня 1944 р. Засуджений 10 серпня 1944 р. ВТ військ НКВС за ст.54-1 "а" до розстрілу. Відомостей про виконання вироку немає. Реабілітований 28 квітня 1992 р. прокуратурою Черкаської обл.

НИЧАЄВСЬКИЙ Олександр Йосипович, 1888 р. н., уродженець с.Кузьмина Гребля Христинівського району Черкаської обл., мешканець м.Умані. Українець, б/п, початкова освіта, одружений. До арешту працівник транспортно-експедиторської контори м. Умані. Арештований 3 серпня 1938 р. Засуджений вироком лінійного суду Одеської залізниці від 8 вересня 1939 р. за ст.54-10 КК УРСР до 3 р. позбавлення волі. Реабілітований 2 серпня 1993 р. прокуратурою Черкаської обл.

НІЖЕНСЬКИЙ Кирило Порфирович, 1897 р. н., уродженець с.Берестовець Уманського р-ну. Українець, б/п, малописьменний, одружений, колгоспник села Берестовець. Арештований 29 січня 1936 р. Засуджений 22 червня 1936 р. Київським обл. судом за ст.54-12 КК УРСР до 2 р. позбавлення волі. Реабілітований 20 квітня 1990 р. пленумом Верховного Суду УРСР, справу припинено.

НІЖЕНСЬКИЙ Яків Порфирович, 1888 р. н., уродженець с.Берестовець Уманського р-ну. Українець, б/п, освіта 3 класи, одружений, колгоспник. Арештований 6 листопада 1935 р. Засуджений 22 серпня 1956 р. ухвалою спец. колегії Верховного Суду УРСР за ст. 54-12 КК УРСР до 1,5 р. позбавлення волі. Реабілітований 20 квітня 1990 р. пленумом Верховного Суду УРСР, справу закрито.

НІЖИНСЬКИЙ Євген Іванович, 1885 р. н., уродженець і мешканець с.Берестовець Уманського р-ну Черкаської обл. Українець, б/п, початкова освіта, одружений. До арешту працював у колгоспі мотористом. Арештований 3 листопада 1938 р. Засуджений колегією з кримінальних справ Київського обл. суду від 18.04.1939 р. за ст. 54-10 ч.1 до 6 міс. ВТТ. Реабілітований прокуратурою Черкаської обл. 26.05.1992 р.

НІКОГДА Опанас Йосипович, 1906 р. н., уродженець с.Матусів Шполянського р-ну. Українець, б/п, малописьменний, неодружений, червоноармієць 296 полку СД. 04.07.1929 р. арештований за к/р агітацію. 16.09.1929 р. ВТ 17 стрілецького корпусу засуджений до 3 р. позбавлення волі. 17.02.1994 р. прокурором Черкаської обл. реабілітований.

НІКОГДА Семен Іванович, 1928 р. н., уродженець с.Матусів Шполянського р-ну. Українець, б/п, освіта 4 класи, неодружений, водій автомашини в/ч 15847. Арештований 5 грудня 1950 р. Засуджений 17 лютого 1951 р. ВТ в/ч 44660 за ст. 72 "а" КК БРСР до 10 р. позбавлення волі з пораженням у правах на 5 р. 18 липня 1956 р. військовою колегією Верховного Суду СРСР вирок відмінено, справу припинено.

НІКОЛАЄВСЬКИЙ Мотя Мойсейович, 1906 р. н., уродженець м.Черкаси. Єврей, б/п, освіта 2 класи, одружений. До арешту був шпитальним перукарем. Арештований 7 липня 1944 р. Засуджений 26 серпня 1944 р. ВТ 4 гв. Армії за ст. 58^{10} ч.2 КК РРФСР до 8 р. ВТТ з пораженням у правах на 5 р. і конфіскацією майна. Реабілітований 22 червня 1994 р. військовим прокурором Центрального регіону України.

НІКОЛЕНКО Аверкій Якович, 1883 р. н., уродженець і мешканець с.В'язівок Городищенського р-ну. Українець, б/п, освіта нижча, одружений. До арешту працював у колгоспі. Арештований 26 червня 1941 р. Засуджений 30 липня 1941 р. ВТ військ НКВС Київської обл. за ст. 54^{10} ч.1 КК УРСР до 3 р. ВТТ. 15 серпня 1941 р. військова колегія Верховного Суду СРСР вирок відмінила, справу припинила.

НІКОЛЕНКО Пилип Ігнатович, 1912 р.н., уродженець с.Гудзівка Звенигородського р-ну. Українець, б/п, освіта початкова, неодружений, військовослужбовець. Арештований 18.09.1942 р. Засуджений 28.09. 1942 р. ВТ 11-ї особливої стрілецької бригади Ленінградського ВО за ст. 58-10 ч.2 КК РРФСР до 10 р. позбавлення волі. Реабілітований 16.05. 1992 р. військовим прокурором Ленінградського ВО.

НІКРАСЕНКО Петро Якович, 1904 р.н., уродженець і мешканець с.Лящівка Чорнобаївського р-ну. Українець, б/п, освіта початкова, одружений, колгоспник. Арештований 29.09.1937 р. Засуджений 16.02. 1938 р. ВТ Харківського ВО за ст. 54-8 КК УРСР до 6 р. позбавлення волі в ВТТ. Реабілітований прокуратурою Черкаської обл.

НОВИКОВ Анатолій Трохимович, 1946 р. н., уродженець с.Рунне Сакського р-ну Кримської обл. Росіянин, б/п, неодружений, освіта початкова, відбував покарання в ВТК-92. Арештований 25 липня 1974 р. Засуджений 21 жовтня 1974 р. Черкаським обл. судом за ст.62 ч.1 КК УРСР до 7 р. ВТТ. Реабілітований 21 листопада 1991 р. прокуратурою Черкаської обл.

НОВІЦЬКИЙ Микола Олександрович, 1910 р.н., уродженець с.Гуднів Житомирської обл.,мешканець с. Окарівка Сквирського р-ну Київської обл. Українець, б/п, освіта середня агрономічна, одружений, агроном. Арештований 25.07.1946 р. Засуджений 15.12.1946 р. ВТ Лозовського гарнізону за ст. 54-1 "б" КК УРСР до 7 р. позбавлення волі в ВТТ з пораженням у правах на 3 р. Засулжений 09.01.1948 р. ВТ Київського гарнізону до 25 р. позбавлення волі з пораженням у правах на 5 р. і конфіскацією майна. Військовою колегією Верховного Суду СРСР 31.10.1953 р. вирок відмінено, справу закрито.

НОВОГРАДСЬКИЙ Шмуль Михайлович, 1907 р. н., уродженець м.Сквира Київської обл. Єврей, б/п, малописьменний, одружений, заступник директора з політичної частини Городищенської МТС ім.Петровського. Арештований 7 жовтня 1937 р. Засуджений 26 грудня 1937 р. військовою колегією ВС СРСР до ВМП за ст.ст. 54-7, 54-8, 54-11 КК РРФСР. Розстріляний 26 грудня 1937 р. в м.Києві. 26 вересня 1957 р. вирок відмінено військовою колегією ВС СРСР. Реабілітований 21 квітня 1989 р. прокуратурою Черкаської обл.

НОВОДВОРСЬКИЙ (КЛОЧКО) Олексій Митрофанович, 1922 р.н., уродженець с. Семенівка Лисянського р-ну, мешканець с.Боярка Лисянського р-ну. Українець, б/п, освіта середня, одружений, завідуючий клубом с.Боярка. Арештований 29.07.1950 р. Засуджений 15.11. 1950 р. ВТ Київського гарнізону за ст. 54-1 "б" КК УРСР до 25 р. позбавлення волі з пораженням у правах на 5 р. і конфіскацією майна. Реабілітований 21.01.1992 р. військовою прокуратурою Київського ВО.

НОВОСЕЛЬСЬКИЙ Іван Юхимович, 1908 р. н., уродженець с.Іванівка Христинівського р-ну. Українець, б/п, освіта початкова, одружений, червоноармієць, водій. Арештований 29 січня 1945 р. Засуджений 16 березня 1945 р. ВТ Київського ВО за ст. 54-1 "б" КК УРСР до 20 р. Реабілітований 23 листопада 1993 р. військовим судом Центрального регіону України.

НОВОХАТЬКО Іван Михайлович, 1911 р. н., уродженець с.Макіївка Смілянського р-ну Черкаської обл., мешканець с.Самгородок Смілянського р-ну. Українець, б/п, освіта середня, одружений. До арешту вчитель Самгородської неповної середньої школи. Арештований 7 квітня 1938 р. Засуджений 21 липня 1938 р. Київським обл. судом за ст. 54-12 КК УРСР до 2 р. Реабілітований 16 грудня 1992 р. прокуратурою Черкаської обл.

НОРЕНКО Павло Іванович, 1916 р. н., уродженець Золотоніського р-ну Черкаської обл. Українець, б/п, початкова освіта, неодружений, червоноармієць 512 батальйону зв'язку 22 Армії. Арештований 28 вересня 1942 р. Засуджений 10 жовтня 1942 р. ВТ 22 Армії по ст.58-10 ч.2 КК РРФСР до 10 р. позбавлення волі в ВТТ з пораженням у правах на 3 р. Реабілітований 22 липня 1994 р. прокуратурою Черкаської обл.

НОСАЛЬ Корній Лук'янович, 1914 р. н., уродженець с. Барвінок Звенигородського р-ну. Українець, б/п, початкова освіта, одружений, червоноармієць 181 полку НКВС. Арештований 20 жовтня 1942 р. Засуджений 25 вересня 1943 р. ВТ військ НКВС Свердловської обл. за ст. 58-10 ч.2 КК РРФСР до 10 р. позбавлення волі в ВТТ з пораженням у правах на 3 р. 10 лютого 1968 р. ВТ Уральського ВО вирок відмінено за відсутністю складу злочину.

НОСЕНКО Никифор Дмитрович, 1907 р. н., уродженець с.Богуславець Золотоніського р-ну Черкаської обл. Українець, б/п, освіта 5 класів, одружений, начальник постачання Черкаського судноремонтного заводу. Арештований 4 жовтня 1944 р. Засуджений 16 лютого 1945 р. ВТ Дніпровського басейну за ст. 54-3 КК УРСР до 10 р. ВТТ. Реабілітований 30 травня 1964 р. судовою колегією з кримінальних справ Верховного суду УРСР.

НОСЕНКО Тимофій Кирилович, 1879 р. н., уродженець с.Богуславець Золотоніського р-ну Черкаської обл. Українець, б/п, освіта початкова, одружений, хлібороб. Арештований 25 квітня 1930 р. 25 травня 1930 р. вироком надзвичайної сесії Шевченківського окружного суду засуджений за ст.ст. 54-10, 54-11 КК УРСР до 5 р. позбавлення волі. Реабілітований 12 жовтня 1990 р. , пленумом Верховного суду УРСР вирок Шевченківського окружного суду відмінено, справу закрито.

НОСКО Василь Федорович, 1912 р.н., уродженець с. Погреби Золотоніського р-ну Черкаської обл., мешканець с. Шрамківка. Українець, б/п, освіта початкова, одружений, робітник цукрозаводу. Арештований 24.10.1945 р. Засуджений 12.01.1946 р. Полтавським обл. судом за ст. 54-10 ч.2 КК УРСР до 10 р. позбавлення волі. Реабілітований 24.05.1992 р. прокуратурою Черкаської обл.

НОСУЛИЧ Петро Григорович, 1899 р. н., уродженець с.Фонтівка Оратівського р-ну Вінницької обл. Українець, б/п, освіта початкова, одружений, ремонтний робітник 5-го околотку 6-ї дистанції шляху Одеської залізниці. Арештований 25 серпня 1936 р. Засуджений 26 вересня 1936 р. вироком спец. колегії лінійного суду Одеської залізниці за ст.54-10 КК УРСР до 5 р. позбавлення волі. Реабілітований 30 вересня 1991 р. прокуратурою Черкаської обл.

О

ОБМИНСЬКА Капітоліна Мар'янівна, 1889 р.н., уродженка с.Мошурів Тальнівського р-ну. Українка, б/п, освіта 2 класи, заміжня, домогосподарка. Арештована в травні 1937 р. Засуджена спец. колегією Київського обл. суду до 5 р. ВТТ з пораженням у правах на 3 р. 26.10. 1990 р. постановою пленуму ВС УРСР справу закрито за відсутністю складу злочину.

ОВІТЬКО Арсентій Юхимович, 1903 р. н., уродженець і мешканець с.Орловець Городищенського р-ну. Українець, б/п, малописьменний, неодружений. До арешту був червоноармійцем 247 СП. Арештований 28 лютого 1943 р. Засуджений 6 березня 1943 р. ВТ 37 СД до 10 р. ВТТ за ст.ст. 19, 58[1] "б", 58[10] ч.2 КК РРФСР. Реабілітований 23 грудня 1996 р. прокуратурою Черкаської обл.

ОВЧАРЕНКО Дмитро Петрович, 1916 р. н., уродженець і мешканець с.Франківка Чорнобаївського р-ну Черкаської обл. Українець, б/п, освіта нижча, неодружений. Арештований 24 вересня 1941 р. Засуджений 12 жовтня 1941 р. ВТ Північно-Донецької залізниці за ст. 54-10 ч.2 КК УРСР до 7 р. Реабілітований 2 жовтня 1992 р. прокуратурою Черкаської обл.

ОВЧАРЕНКО Єлисей Омелянович, 1899 р. н., уродженець і мешканець с.Левченкове Драбівського р-ну. Українець, б/п, малописьменний , одружений. До арешту був колгоспником. Арештований 28 квітня 1937 р. Засуджений 27 лютого 1938 р. виїзною сесією Полтавського обл. суду до 3 р. ВТТ з пораженням у правах на 1 р. за ст. 54[10] ч.1 КК УРСР. Реабілітований 23 квітня 1988 р., спец. колегією Верховного Суду УРСР вирок скасовано, справу припинено, з-під варти звільнено.

Овчарук Ганна Андріївна, 1908 р. н., уродженка с.Мур-Курилівці Куриловецького р-ну Вінницької обл., мешканка м.Умань. Українка, б/п, освіта 2 класи, одружена. До арешту працювала охоронцем возової фабрики в м.Умань. Арештована 30 липня 1945 р. Засуджена 28 січня 1946 р. виїзною сесією Київського обл. суду в м.Умань до 10 р. позбавлення волі з пораженням у правах на 5 р. і конфіскацією майна за ст. 54[10] ч.2 КК УРСР. Реабілітована 24 січня 1994 р. прокуратурою Черкаської обл.

ОВЧАРУК Катерина Онисіївна, 1924 р. н., уродженка і мешканка с.Верхнячка Христинівського р-ну Черкаської обл. Українка, б/п, незаміжня. Арештована 24 березня 1950 р. Засуджена 28 квітня 1950 р. Київським обл. судом за ст.ст. 54-10 ч.2, 54-11 КК УРСР до 25 р. позбавлення волі. Судовою колегією Верховного Суду УРСР від 24.06.1955 р. міра покарання зменшена до 10 р. ВТТ. Реабілітована 22 січня 1992 р. прокуратурою Черкаської обл.

ОВЧАРУК Векла Гнатівна, 1901 р. н., уродженка і мешканка с.Верхнячка Христинівського р-ну Черкаської обл. Українка, б/п, неписьменна, одружена. До арешту не працювала. Арештована 13 січня 1950 р. Засуджена 10 грудня 1950 р. Київським обл. судом до 25 р. ВТТ з конфіскацією майна за ст.ст. 54[10] ч.2 , 54[11] КК УРСР. 25 лютого 1955 р. Верховним Судом УРСР строк зменшено до 6 р. позбавлення волі. Реабілітована 28 серпня 1991 р. прокуратурою Черкаської обл.

ОГЕЛЬКО Мойсей Іванович, 1896 р. н., уродженець с.Сахнівка Корсунь-Шевченківського р-ну Черкаської обл. Українець, б/п, освіта 4 класи, одружений. До арешту був червоноармійцем. Арештований 18 червня 1944 р. Засуджений 30 червня 1944 р. ВТ 52-ї Армії за ст. 58-10 ч.2 КК РРФСР до 10 р. ВТТ з пораженням у правах на 5 р. і конфіскацією майна. 12 червня 1990 р. ВТ Прикарпатського ВО вирок скасовано, справу закрито за відсутністю складу злочину.

ОГНЕВА Одарка Марківна, 1889 р. н., уродженка с.Скотареве Шполянського р-ну Черкаської обл. Українка, б/п, малописьменна, недодружена. До арешту була ув'язненою Тальнівського ВТК. Арештована 20 серпня 1939 р. Засуджена 16 жовтня 1939 р. Київським обл. судом до 10 р. позбавлення волі за ст. 54[10] КК УРСР. Реабілітована 21 грудня 1992 р. заст. Генпрокурора України.

ОГНЕВА Векла Макарівна, 1901 р.н., уродженка с.Босівка Лисянського р-ну. Українка, б/п, початкова освіта, заміжня, колгоспниця. Арештована 04.04.1935 р. Засуджена 05.08.1935 р.

Київським обл. судом до 3 р. позбавлення волі за ст. 54-10 ч.2 КК УРСР. Реабілітована 02.11.1993 р. прокурором Черкаської обл.

ОГОРЕНКО Йосип Григорович, 1870 р. н., уродженець с.Іванківець Олександрівського р-ну Херсонської обл., мешканець м.Черкаси. Українець, б/п, малописьменний, одружений. До арешту працював на махорочній фабриці "Червоний Жовтень". Арештований 9 травня 1927 р. Засуджений до 3 р. позбавлення волі за ст. 99 КК УРСР. Реабілітований 20 травня 1994 р. прокуратурою Черкаської обл.

ОДНОКІННИЙ Федір Варфоломійович, 1925 р. н., уродженець с.Рогова Уманського р-ну. Українець, б/п, освіта 5 класів, неодружений. До арешту був сержантом в/ч 32466. Арештований 3 квітня 1950 р. Засуджений 5 жовтня 1950 р. ВТ в/ч 28990 до 25 р. ВТТ з позбавленням у правах на 5 р. і конфіскацією майна за ст. 58 ^{1} "а" КК РРФСР. 14 грудня 1955 р. військовою колегією Верховного Суду СРСР вирок скасовано, справу припинено за відсутністю складу злочину, з-під варти звільнено.

ОДОРОДЬКО Пилип Федорович, 1909 р. н., уродженець с.Попівка Смілянського р-ну. Українець, б/п, освіта 3 класи, одружений. До арешту був червоноармійцем. Арештований 20 травня 1945 р. Засуджений 7 червня 1945 р. ВТ тилу 2-го Українського фронту до 8 р. ВТТ за ст. 58^{10} ч.2 КК РРФСР. Реабілітований 4 липня 1994 р. військовим прокурором Центрального регіону України.

ОЗОЛІН Рудольф Мартинович, 1898 р.н., уродженець м.Житомир,мешканець м.Христинівка. Німець, б/п, освіта початкова, одружений. Арештований 07.07.1938 р. Засуджений 19.10.1938 р. УНКВС по Одеській обл. за ст.ст. 54-1, 54-6, 54-7, 54-10, 54-11 КК УРСР до ВМП – розстрілу. Вирок виконано 25.10.1938 р. Реабілітований 17.11. 1954 р. військовою колегією Верховного Суду СРСР.

ОЗЮМЕНКО Олексій Євдокимович, 1908 р. н., уродженець с.Невєрове кол. Петрівського р-ну Київської обл. Українець, б/п, малописьменний, одружений. До арешту був червоноармійцем 32 дивізії НКВС. Арештований 25 липня 1942 р. Засуджений 9 серпня 1942 р. ВТ військ НКВС по Приморському краю до 10 р. ВТТ з позбавленням у правах на 5 р. за ст. 58^{10} ч.2 КК РРФСР. 2 лютого 1990 р. ВТ Далекосхідного ВО вирок скасовано, справу припинено за відсутністю складу злочину.

ОЗЮМЕНКО Степан Васильович, 1901 р.н., уродженець с.Орловець Городищенського р-ну Черкаської обл., мешканець с.Калинівка Городищенського р-ну Черкаської обл. Українець, б/п, малописьменний, одружений. До арешту працював сторожем на залізниці. Арештований 23 вересня 1948 р. Засуджений. 24 грудня 1948 р. ВТ Київського гарнізону за ст.ст. 54-1 "а", 48 КК УРСР до 15 р. ВТТ. Реабілітований 18 вересня 1996 р. прокуратурою Черкаської обл.

ОКОНЧИК Микола Григорович, 1914 р. н., уродженець с.Табурів Київської обл., мешканець с.Байбузи Черкаського р-ну. Українець, б/п, малописьменний, одружений. До арешту не працював. Арештований 13 травня 1944 р. Засуджений 16 травня 1946 р. ВТ військ НКВС до 20 р. позбавлення волі за ст.54^{1} "а" КК УРСР. Реабілітований 10 лютого 1994 р. прокуратурою Черкаської обл.

ОКСАМИТНИЙ Іван Іванович, 1912 р. н., уродженець с.Червонохижинці Чорнобаївського р-ну. Українець, б/п, освіта 7 класів, одружений. До арешту працював рахівником колгоспу. Арештований 18 червня 1945 р. Засуджений 24 листопада 1945 р. Полтавським обл. судом до 5 р. ВТТ з позбавленням у правах на 3 р. за ст. 54^{10} ч.2 КК УРСР. 30 липня 1946 р. виїзною сесією Полтавського обл. суду вирок скасовано, справу припинено за недоведеністю звинувачення.

ОКСЮК Пилип Пилипович, 1887 р. н., уродженець с.Черешенька Волинської обл., мешканець ст. Драбів Черкаської обл. Українець, б/п, освіта нижча, одружений. До арешту працював шляховим майстром 21 дистанції шляху П-ЗЗ. Арештований 16 березня 1936 р. 22 березня 1936 р. лінійним судом Південно-Західної залізниці за ст. 54^{10} КК УРСР виправданий, звільнений з-під варти.

ОЛЕКСЕНКО Петро Денисович, 1880 р. н., уродженець і мешканець с.Ревівка Кам'янського р-ну. Українець, б/п, освіта нижча, одружений. До арешту працював каменярем на

9-ій дистанції служби шляху Одеської залізниці. Арештований 31 січня 1941 р. Засуджений 7 березня 1941 р. лінійним судом Одеської залізниці до 10 р. позбавлення волі за ст. 54^{10} ч.1 КК УРСР. Помер 7 грудня 1942 р. Реабілітований 19 серпня 1964 р. Верховним Судом СРСР.

ОЛЕКСІЄНКО Андрій Іванович, 1901 р. н., уродженець і мешканець м.Золотоноша. Українець, б/п, малописьменний, одружений. До арешту працював вантажником (заготзерно, м.Золотоноша). Арештований 14 грудня 1937 р. Засуджений 1 вересня 1938 р. Полтавським обл. судом до 8 р. ВТТ за ст. 54^{10} ч.1 КК УРСР. Реабілітований 30 жовтня 1968 р. постановою пленуму Верховного Суду УРСР.

ОЛЕКСІЄНКО Степан Авксентійович, 1911 р.н., уродженець с.Плескачівка Кам'янського р-ну Черкаської обла., мешканець с.Антонівка Тальнівського р-ну Черкаської обл. Українець, б/п, середня освіта, неодружений, працював на Кисилівській МТС. Арештований 31.08.1935р. Засуджений 28.10.1935 р. спец. колегією Київського обл. суду за ст. 54-10 ч.1 КК УРСР до 5 р. ВТТ. Реабілітований 15.06.1990 р. Верховним Судом СРСР.

ОЛЕФІР Андрій Юхимович, 1904 р.н., уродженець і мешканець с.Черниші Канівського р-ну Черкаської обл. Українець, б/п, освіта початкова, одружений, колгоспник. Арештований 09.04.1936 р. за ст. 54-10 ч.1 КК УРСР. Засуджений 17.08.1936 р. спец. колегією Київського обл. суду до 4 р. позбавлення волі в ВТТ. Реабілітований 01.04.1990 р. постановою пленуму Верховного Суду УРСР.

ОЛЕФІР Ольга Федорівна, 1926 р. н., уродженка і мешканка с.Капустине Шполянського р-ну. Українка, б/п, освіта нижча, неодружена. До арешту була колгоспницею. Арештована 31 травня 1948 р. Засуджена 7-8 липня 1948 р ВТ військ МДБ Київської обл. до 10 р. ВТТ за ст. 56^{17} ч.1 КК УРСР. 1 березня 1955 р. ВТ Київського ВО вирок від 8 липня 1948 р. скасовано за недоведеністю звинувачення, з-під варти звільнено.

ОЛЕФІР Тетяна Максимівна, 1901 р. н., уродженка с.Ступичне Катеринопільського р-ну, мешканка с.Капустине Шполянського р-ну. Українка, б/п, освіта нижча, одружена. До арешту була домогосподаркою. Арештована 31 травня 1948 р. Засуджена 7-8 липня 1948 р. ВТ військ МДБ Київської обл. до 10 р. ВТТ за ст.56^{17} ч.1 КК УРСР. 1 березня 1955 р. ВТ Київського ВО вирок від 8 липня 1948 р. скасовано за недоведеністю звинувачення, з-під варти звільнено.

ОЛЕФІРЕНКО Максим Дмитрович, 1898 р. н., уродженець і мешканець с.Гладківщина Золотоніського р-ну. Українець, б/п, освіта нижча, одружений, бригадир колгоспу. Арештований 07.12.1936 р. за ст. 54-10 КК УРСР. Виправданий 05.06.1937 р. виїзною колегією Київського обл. суду.

ОЛІЙНИК Аркадій Пилипович, 1903 р. н., уродженець і мешканець с.Дашуківка Лисянського р-ну. Українець, б/п, освіта 2 класи, одружений. До арешту був військовослужбовцем. Арештований 3 березня 1944 р. Засуджений 9 липня 1944 р. ВТ військ НКВС до 15 р. ВТТ за ст. 54^{1} "а" КК УРСР. Реабілітований 17 червня 1994 р. прокуратурою Черкаської обл.

ОЛІЙНИК Панас Семенович, 1922 р.н., уродженець с.Дубіївка Черкаського р-ну. Українець, б/п, освіта 5 класів, неодружений, рахівник Дубіївського лісництва. Арештований 17.07.1939 р. Засуджений 27.09. 1939 р. Київським обл. судом до 5 р. позбавлення волі за ст.ст. 54-11, 54-10 КК УРСР. Реабілітований 17.06.1992 р. Генпрокурором України.

ОЛІЙНИК Ілля Пилипович, 1917 р. н., уродженець і мешканець с.Мельники Чорнобаївського р-ну. Українець, б/п, освіта нижча, одружений. До арешту був червоноармійцем. Арештований 5 листопада 1942 р. Засуджений 21 травня 1942 р. ВТ Приволзького ВО до 10 р. позбавлення волі з пораженням у правах на 3 р. за ст.ст. 19-58^{10} ч.1 "б", 58^{10} ч.2 КК РРФСР. 14 червня 1943 р. справу припинено у зв'язку зі смертю звинуваченого. Реабілітований 19 березня 1997 р. прокуратурою Черкаської обл.

ОЛІЙНИК Пилип Семенович, 1899 р. н., уродженець і мешканець с.Вороновка Жашківського р-ну. Українець, б/п, закінчив церковно-приходське училище, одружений. До арешту працював бухгалтером в сільпо с.Вороне. Арештований 12 березня 1944 р. Засуджений 15 грудня 1944 р. ВТ

військ НКВС Київської обл. до 10 р. за ст. 54[1] "б" КК УРСР. Реабілітований 12 лютого 1960 р. ВТ Київського ВО.

ОЛІЙНИК Федір Михайлович, 1879 р. н., уродженець і мешканець с.Єрки Катеринопільського р-ну Черкаської обл. Українець, б/п, незакінчена середня освіта, одружений. До арешту не працював. Арештований 5 червня 1944 р. Засуджений 3 жовтня 1944 р. до 10 р. ВТТ з ураженням у правах на 5 р. за ст. 54[1] "а" КК УРСР. Реабілітований 10 червня 1992 р. прокуратурою Черкаської обл.

ОЛЬБЕРТ Георгій Станіславович, 1924 р. н., уродженець с.Бурилове Криво-Озерського р-ну Миколаївської обл. Українець, б/п, середня освіта, одружений. До арешту працював слюсарем 138 СД 768 СП. Арештований 2 листопада 1944 р. Засуджений 21 січня 1945 р. ВТ 1 гв. армії до 10 р. позбавлення волі в ВТТ за ст. 54[1] "а" КК УРСР. Ухвалою ВТ Київського ВО від 14 жовтня 1955 р. вирок скасовано, справу припинено.

ОМЕЛЮК Іван Євдокимович, 1894 р. н., уродженець і мешканець с.Великий Хутір Драбівського р-ну. Українець, б/п, освіта нижча, одружений. До арешту працював бригадиром в колгоспі. Арештований 16 жовтня 1937 р. Засуджений 23-26 березня 1938 р. виїздною сесією Полтавського обл. суду до 2 р. позбавлення волі за ст.116 КК УРСР. Ухвалою 23 травня 1938 р. спец. колегії Верховного Суду СРСР, вирок скасовано, справу припинено, з-під варти звільнено.

ОМЕЛЮК Олексій Харитонович, 1907 р. н., уродженець с.Верхнячка Христинівського р-ну Черкаської обл., мешканець с.Дубинка Христинівського р-ну Черкаської обл. Українець, б/п, середня агрономічна освіта, одружений. До арешту працював керуючим радгоспу с.Дубинка. Арештований 12 травня 1944 р. Засуджений 18-19 листопада 1944 р. ВТ Черкаського гарнізону до 10 р. ВТТ з ураженням у правах на 5 р. і конфіскацією майна за ст. 54[1] "б" КК УРСР. 26 грудня 1963 р. військовою колегією Верховного Суду СРСР вирок скасовано, справу припинено за відсутністю складу злочину.

ОМЕЛЯН Опанас Антонович, 1881 р. н., мешканець с.Золотоношка Драбівського р-ну. Українець, б/п, освіта нижча, одружений. До арешту працював городником у колгоспі. Арештований 4 лютого 1945 р. Засуджений 28 березня 1946 р. виїзною сесією Полтавського обл. суду до 8 р. позбавлення волі з ураженням у правах на 5 р. за ст.54[10] ч.2 КК УРСР. Реабілітований 25 грудня 1991 р. прокуратурою Черкаської обл.

ОМЕЛЬЧЕНКО Антон Гнатович, 1906 р. н., уродженець і мешканець с.Остапівка Драбівського р-ну. Українець, б/п, освіта 1 клас, одружений. До арешту служив в 70 зенітній арт. дивізії 201 зенітного артполку. Арештований 9 грудня 1944 р. Засуджений 31 січня 1945 р. ВТ Житомирського гарнізону за ст.54-10 КК УРСР до 10 р. ВТТ з ураженням у правах на 5 р. Реабілітований 3 червня 1958 р. ВТ Київського ВО.

ОМЕЛЬЧЕНКО Гнат Левкович, 1907 р. н., уродженець с.Івківці Чигиринського р-ну. Українець, б/п, неписьменний, одружений. До арешту був червоноармійцем. Арештований 29 жовтня 1941 р. Засуджений 21 листопада 1941 р. ВТ 34 ракетно-артилерійської бригади до ВМП за ст. 58[10] "б" КК РРФСР. Реабілітований 22 червня 1999 р. прокуратурою Черкаської обл.

ОМЕЛЬЧЕНКО Іван Кузьмович, 1878 р. н., уродженець с.Станіславчик Шполянського р-ну. Українець, б/п, письменний, одружений, хлібороб. 10.09.1929 р арештований. 14.11.1929 р. засуджений надзвичайною сесією Шевченківського окружного суду за ст. 54-10 КК УРСР до 3 р. позбавлення волі. 17.02.1994 р. прокурором Черкаської обл. реабілітований.

ОМЕЛЬЧЕНКО Іван Опанасович, 1888 р. н., уродженець с.Отапівка Драбівського р-ну Черкаської обл. Українець, б/п, малописьменний. До арешту був колгоспником. Засуджений ВТ військ МВС Полтавської обл. 12 червня 1946 р. до 10 р. ВТТ з ураженням у правах на 3 р. за ст. 54[1] "а" КК УРСР. 17 вересня 1954 р. ВТ Київського ВО вирок скасовано, справу припинено, з-під варти звільнено.

ОМЕЛЬЧЕНКО Макар Якович, 1880 р. н., уродженець с.Станіславчик Шполянського р-ну. Українець, б/п, письменний, одружений, хлібороб. 10.09.1929 р. арештований. 14.11.1929 р. надзвичайною сесією Шевченківського окружного суду засуджений за ст. 54-10 КК УРСР до 3 р. позбавлення волі.

ОМЕЛЬЧЕНКО Микита Михайлович, 1890 р. н., уродженець хут. Іванівка Драбівського р-ну. Українець, б/п, освіта нижча, одружений. До арешту не працював. Арештований

20 листопада 1943 р. Засуджений 31 березня 1944 р. ВТ військ НКВС за ст. 54-1 "а" ККУРСР до 10 р. ВТТ. 12 березня 1957 р. ВТ Київського ВО справу закрито, з-під варти звільнено.

ОМЕЛЬЧЕНКО Петро Сидорович, 1888 р.н., ур. с.денісовці Поліського р-ну Київської обл. Українець, б/п, початкова освіта, одружений, тесляр за наймом. Арештований 15.11. 1937 р. Засуджений 25.01.1938 р. спец. колегією Київського обл. суду до 4 р. ВТТ з пораженням у правах на 2 р. за ст.54-10 КК УРСР. Реабілітований 19.11.1993 р. прокурором Черкаської обл.

ОМЕЛЬЧЕНКО Тихін Федорович, 1915 р. н., уродженець м.Кам'янка Черкаської обл. Українець, б/п, освіта 3 класи. До арешту був червоноармійцем 10-ї танкової бригади. Арештований 24 червня 1940 р. Засуджений 23 вересня 1940 р. ВТ 4 корпусу Київського особливого ВО до 10 р. ВТТ з пораженням у правах на 3 р. за ст. 54[10] ч.1 КК УРСР. Реабілітований 30 квітня 1991 р. військовою прокуратурою Прик. ВО.

ОМЕЛЬЧУК Павло Якович, 1889 р. н., уродженець і мешканець с.Іванівка Уманського р-ну. Українець, б/п, освіта нижча, одружений. До арешту працював у колгоспі. Арештований 18 квітня 1946 р. Засуджений 20 листопада 1946 р. ВТ військ МВС Київської обл. до 10 р. ВТТ з пораженням у правах на 5 р. за ст.54[10] ч.2 КК УРСР. Реабілітований 25 грудня 1991 р. прокуратурою Черкаської обл.

ОНАЙ Василь Ісакович, 1903 р. н., уродженець і мешканець с.Васильків Шполянського р-ну. Українець, б/п, освіта нижча, одружений. До арешту був ремонтним робітником 5 околотку 7 дистанції шляху Одеської залізниці. Арештований 6 листопада 1936 р. Засуджений 27 січня 1937 р. спец. колегією лінійного суду Одеської залізниці до 5 р. ВТТ з пораженням у правах на 2 р. за ст. 54[10] ч.1 КК УРСР. Реабілітований 11 грудня 1991 р. заступником начальника Управління з нагляду за виконанням законів та державної безпеки прокуратури СРСР.

ОНИЩЕНКО Іван Федорович, 1895 р.н., уродженець с.Лебедин Шполянського р-ну. Українець, б/п, початкова освіта, одружений, хлібороб. Арештований 02.08.1929 р. Засуджений 24-25.10.1929 р. Шевченківською надзвичайною сесією окружного суду до розстрілу з конфіскацією майна за ст.54-13 КК УРСР. 20.05.1994 р. реабілітований прокурором Черкаської обл.

ОНИЩЕНКО Йосип Данилович, 1920 р. н., уродженець і мешканець с.Дацьки Корсунь-Шевченківського р-ну Черкаської обл. Українець, б/п, освіта середня, колгоспник, одружений. 29.02.1944 р. арештований. 25.04.1944 р. ВТ 5 гв. Червонопрапорного кавалерійського Донського козачого корпусу за ст. 54-1"б" засуджений до — розстрілу. 20.03.1965 р. ВТ Київського ВО реабілітований.

ОНИЩЕНКО Кіндрат Тимофійович, 1890 р.н., уродженець с.Лебедин Шполянського р-ну. Українець, б/п, початкова освіта, одружений, хлібороб. Арештований 02.08.1929 р. Засуджений 24-25.10. 1929 р. Шевченківською надзвичайною сесією окружного суду до 10 р. позбавлення волі зі строгою ізоляцією і конфіскацією всього майна за ст. 54-13 КК УРСР. 20.05.1994 р. реабілітований прокурором Черкаської обл.

ОНИЩЕНКО Тимофій Федорович, 1886 р.н., уродженець с.Лебедин Шполянського р-ну. Українець, б/п, початкова освіта, одружений, хлібороб. Арештований 02.08.1929 р. Засуджений 24-25.10. 1929 р. Шевченківською надзвичайною сесією окружного суду до 3 р. позбавлення волі зі строгою ізоляцією і конфіскацією половини майна за ст. 54-13 КК УРСР. 20.05.1994 р. реабілітований прокурором Черкаської обл.

ОНІЩЕНКО Артем Якович, 1907 р. н., уродженець с.Лебедин Шполянського р-ну. Українець, б/п, малописьменний, одружений. До арешту був червоноармійцем 2 технічного батальйону. Арештований 19 лютого 1943 р. Засуджений 29 травня 1943 р. ВТ 19 ЗСБ до 8 р. ВТТ з пораженням у правах на 3 р. за ст.ст. 49, 58[1] "б" КК РРФСР. Реабілітований 16 вересня 1955 р. ВТ Приволзького ВО.

ОНІЩЕНКО Іван Іванович, 1935 р. н., уродженець і мешканець с.Лебедин Шполянського р-ну. Українець, б/п, середня освіта, неодружений. До арешту працював вантажником на Лебединському насіннєвому заводі. Арештований 16 квітня 1957 р. Засуджений 19 липня 1957 р. Черкаським обл. судом до 8 р. ВТТ за ст.ст. 54[10] ч.2, 54[11] КК УРСР. Реабілітований 19 квітня 1993 р. прокуратурою Черкаської обл.

ОНІЩЕНКО Петро Митрофанович, 1895 р.н., уродженець с.Ротмистрівка Смілянського р-ну, мешканець м. Умань. Українець, б/п, освіта початкова, одружений, службовець.

Арештований 10.07.1937 р. Засуджений 25.12.1937 р. військовою колегією Верховного Суду СРСР за ст.ст. 54-8, 54-11 КК УРСР до розстрілу. Реабілітований 25.07.1991 р. Генпрокуратурою УРСР.

ОНОПРІЄНКО Іван Васильович, 1905 р. н., уродженець і мешканець с.Горобіївка Канівського р-ну. Українець, б/п, неписьменний, одружений. Арештований 1 квітня 1929 р. Засуджений 28 червня 1929 р. надзвичайною сесією Шевченківського окружного суду до 5 р. позбавлення волі за ст. 54^{10} ч.1 КК УРСР. Реабілітований 7 жовтня 1992 р. прокуратурою Черкаської обл.

ОНОПРІЄНКО Никін Олексійович, 1904 р. н., уродженець і мешканець с.Тарасівка Звенигородського р-ну. Українець, б/п, освіта нижча, одружений. До арешту працював секретарем сільради с.Тарасівки. Арештований 31 травня 1946 р. Засуджений 31 липня 1946 р. Київським обл. судом до 15 р. позбавлення волі з ураженням у правах на 5 р. і конфіскацією майна за ст. 54^{1} "а" КК УРСР. Реабілітований 26 листопада 1996 р. прокуратурою Черкаської обл.

ОНУФРІЄВ Василь Павлович, 1892 р.н., уродженець м.Рига, мешканець м.Сміла. Українець, б/п, освіта початкова, одружений, робітник. Арештований 14.02.1938 р. Засуджений 10.03.1939 р. Київським обл. судом за ст. 54-10 ч.1 КК УРСР до 6 р. позбавлення волі в ВТТ. Реабілітований 16.05.1989 р. постановою пленуму Верховного Суду УРСР.

ОРАТОВСЬКА Варвара Степанівна, 1904 р.н., уродженка с.Дубова Уманського р-ну, мешканка м.Умань. Українка, б/п, освіта початкова, незаміжня, непрацююча. Арештована 30.09.1953 р. Засуджена 23.10.1953 р. Київським обл. судом за ст.ст. 54-10 ч.2, 54-11 КК УРСР до 25 р. позбавлення волі в ВТТ. Реабілітована 26.04.1989 р. постановою пленуму Верховного Суду УРСР.

ОРАТОВСЬКИЙ Олександр Германович, 1896 р. н., уродженець с.Дубова Уманського р-ну, мешканець с.Бабанка Уманського р-ну. Українець, б/п, вища освіта, одружений. До арешту працював вчителем Бабанської школи. Арештований 1 лютого 1937 р. Засуджений 14 липня 1937 р. спец. колегією Київського обл. суду до 5 р. позбавлення волі за ст.ст. 54-10, 54-11 КК УРСР. 28 серпня 1957 р. президією Верховного Суду УРСР вирок скасовано, справу припинено.

ОРЕЛ Микола Миколайович, 1897 р. н., уродженець і мешканець с.Яблунівка Смілянського р-ну. Українець, б/п, освіта 3 класи, одружений. До арешту працював бухгалтером у ВРП станції ім. Т.Шевченка. Арештований 23 квітня 1944 р. Засуджений 10 серпня 1945 р. ВТ військ НКВС Київської обл. до 10 р. ВТТ за ст. 54-10 ч.2 КК УРСР. Реабілітований 18 листопада 1994 р. прокуратурою Черкаської обл.

ОРЕЛ Степан Федорович, 1913 р. н., уродженець м.Золотоноша Черкаської обл. Українець, б/п, освіта 4 класи, неодружений. До арешту був рядовим Чорноморського флоту м.Севастополь, в/ч 57. Арештований 29 листопада 1937 р. Засуджений 5 лютого 1938 р. ВТ Харківського ВО до 6 р. ВТТ за ст. 54-10 ч.1 КК УРСР. Реабілітований 19 липня 1989 р. пленумом Верховного Суду СРСР.

ОРЄХОВ Григорій Пилипович, 1925 р.н., уродженець с.Богуславець Золотоніського р-ну Черкаської обл. Українець, б/п, освіта початкова, неодружений, військовослужбовець. Арештований 21.10. 1948 р. Засуджений 13.12.1948 р. ВТ Бакинського округу ППО за ст. 58-10 ч.2 КК РРФСР до 10 р. позбавлення волі в ВТТ. Міра покарання знижена до 5 р. позбавлення волі. Реабілітований 25.07.1989 р. військовою колегією Верховного Суду СРСР.

ОРЛОВСЬКИЙ Іван Тимофійович, 1919 р. н., уродженець і мешканець с.Ямпіль Катеринопільського р-ну Черкаської обл. Українець, б/п, освіта 7 класів, одружений. До арешту працював у колгоспі с.Ямпіль. Арештований 16 лютого 1947 р. Засуджений 15 квітня 1947 р. ВТ 107 гв. повітряно-десантної дивізії за ст. 54-1 "б" КК УРСР до 15 р. ВТТ з ураженням у правах на 5 р. і конфіскацією майна. Реабілітований 9 жовтня 1996 р. прокуратурою Черкаської обл.

ОРЛЯНСЬКИЙ Олексій Григорович, 1914 р. н., уродженець с.Вереміївка Чорнобаївського р-ну. Українець, б/п, освіта 4 класи, одружений. До арешту був червоноармійцем 3-го батальйону 31 ОЗТП. Арештований 5 січня 1942 р. Засуджений 14 січня 1942 р. ВТ м.Саратова до 10 р. позбавлення волі з ураженням у правах на 5 р. за ст. 58-10 ч.2 КК РРФСР. Постановою пленуму Верховного Суду СРСР від 20 червня 1990 р. вирок скасовано, справу припинено.

ОСАДЧА Устина Пудівна, 1885 р. н., уродженка і мешканка с.Ребедайлівка Кам'янського р-ну. Українка, б/п, малописьменна, незаміжня. До арешту була монашкою. Арештована 12 квітня 1946 р. Засуджена 21 серпня 1946 р. Кіровоградським обл. судом за ст. 54-10 ч.2

КК УРСР до 10 р. ВТТ з пораженням у правах на 5 р. Реабілітована 19 жовтня 1990 р. пленумом Верховного Суду УРСР.

ОСАДЧЕНКО Арсентій Юхимович, 1900 р. н., уродженець і мешканець с.Кочубіївка Уманського р-ну. Українець, б/п, освіта нижча, одружений. До арешту був колгоспником. Арештований 1 квітня 1944 р. Засуджений 22 серпня 1944 р. ВТ військ НКВС Українського ВО до розстрілу за ст.54-1 "а" КК УРСР. Вирок виконано 5 січня 1945 р. Реабілітований 13 грудня 1991 р. прокуратурою Черкаської обл.

ОСАДЧЕНКО Марія Миколаївна, 1904 р. н., уродженка с.Григорівка Єланецького р-ну Одеської обл., мешканка м.Кіровоград. Українка, б/п, закінчила сільську школу, вдова. До арешту працювала завідуючою дитячим будинком. Арештована 17 червня 1944 р. Засуджена 15 грудня 1944 р. ВТ військ НКВС Кіровоградської обл. до 10 р. позбавлення волі з пораженням у правах на 5 р. і конфіскацією майна за ст.ст. 54-1 "а", 54-10 ч.2 КК УРСР. 10 квітня 1956 р. вирок від 15 грудня 1944 р. скасовано, справу припинено за недоведеністю звинувачення.

ОСАДЧИЙ Опанас Дем'янович, 1909 р.н., уродженець с.Студенець Канівського р-ну. Українець, б/п, початкова освіта, одружений, червоноармієць. Арештований 02.10.1942 р. Засуджений 06.10.1942 р. ВТ 31 гв. СД до 10 р. ВТТ за ст. 58-10 ч.2. Реабілітований 19.01.1990 р. ВТ Московського ВО.

ОСАДЧИЙ Іван Данилович, 1914 р. н., уродженець с.Киселівка Катеринопільського р-ну. Українець, виключений з членів ВЛКСМ у 1936 р., освіта 7 класів, неодружений, проходив службу на Тихоокеанському флоті. Арештований 12.04.1937 р. Засуджений 05.09.1937 р. ВТ Тихоокеанського флоту за ст. 58-10 ч.1 КК РРФСР до 5 р. позбавлення волі з пораженням у правах на 3 р. Реабілітований 29.01.1990 р. пленумом Верховного Суду СРСР.

ОСАДЧИЙ Костянтин Лукич, 1907 р. н., уродженець с.Білозір'я Черкаського р-ну Черкаської обл., мешканець с.Руська Поляна Черкаського р-ну Черкаської обл. Українець, б/п, незакінчена вища освіта, одружений. До арешту працював бухгалтером лісової дільниці Черкаського ліспромгоспу. Арештований 29 грудня 1945 р. Засуджений 6-7 червня 1946 р. ВТ Одеського ВО до 10 р. ВТТ з пораженням у правах на 5 р. і конфіскацією майна за ст.ст. 54-1"а", 54-11 КК УРСР. Реабілітований 6 квітня 1999 р. прокуратурою Черкаської обл.

ОСАДЧИЙ Олександр Тимофійович, 1909 р.н., уродженець с.Глинча Канівського р-ну Черкаської обл. Українець, член ВКП(б) з 1932 р., освіта середня-військова, одружений. До арешту працював викладачем зв'язку в Саракульському технічному училищі. Арештований 19 серпня 1941 р. 21 травня 1942 р. ВТ 183 АП бригади за ст.54-10 ч.1 КК УРСР по суду виправданий.

ОСАДЧИЙ Онисим Никифорович, 1908 р. н., уродженець с.Іскрене Шполянського р-ну Черкаської обл., мешканець м.Батумі. Українець, б/п, середня освіта, одружений. До арешту був червоноармійцем головної військово-морської бази Чорноморського флоту. Арештований 9 січня 1943 р. Засуджений 8 березня 1943 р. ВТ головної військово-морської бази Чорноморського флоту до 10 р. позбавлення волі з пораженням у правах на 3 р. за ст.58-1 ч.2 КК РРФСР. Реабілітований 22 червня 1989 р. ВТ Чорноморського флоту.

ОСАДЧИЙ Петро Якимович, 1910 р. н., уродженець м.Сміла Черкаської обл. Українець, б/п, вища освіта, неодружений. До арешту був командиром взводу 331 арт. полку. Арештований 14 грудня 1943 р. Засуджений 20 січня 1944 р. ВТ 55 стрілецького корпусу до 8 р. за ст.54[10] ч.2 КК УРСР. Реабілітований 24 жовтня 1968 р. ВТ Червонопрапорного Київського ВО.

ОСАДЧИЙ Петро Григорович, 1903 р. н., уродженець с.Степове Звенигородського р-ну Черкаської обл., мешканець м.Алма-Ата. Українець, б/п, освіта 3 класи, одружений. До арешту був у батальйоні видужування м.Алма-Ата. Арештований 1 липня 1943 р. Засуджений 19 серпня 1943 р. ВТ 32 ЗСБ до 10 р. ВТТ за ст. 58-10 ч.2 КК РРФСР. Реабілітований 3 квітня 1991 р. Управлінням з реабілітації.

ОСАУЛЕНКО Олександр Данилович, 1902 р. н., уродженець і мешканець с.Завадівка Корсунь-Шевченківського р-ну Черкаської обл. Українець, б/п, освіта нижча, неодружений. До арешту був студентом Городищенського агротехнікуму. Арештований 10 липня 1922 р. Засуджений 18 січня 1923 р. виїзною сесією Київського обл. суду за ст.58 КК РРФСР. Реабілітований 19 вересня 1991 р. прокуратурою Черкаської обл.

ОСЕЛЬЧУК Петро Микитович, 1918 р. н., уродженець с.Шевченкове Звенигородського р-ну. Українець, б/п, освіта 7 класів, неодружений. До арешту був червоноармійцем 353 СП. Арештований 15 серпня 1939 р. Засуджений 26 грудня 1939 р. ВТ Закавказького ВО до 6 р. з пораженням у правах на 3 р. за ст.58-10 ч.2 КК РРФСР. Реабілітований 28 червня 1994 р. військовим прокурором Центрального регіону України.

ОСИПОВ Олександр Михайлович, 1912 р. н., уродженець с.Палевиця Сиктивринського р-ну Комі АРСР, б/п, освіта 2 класи, неодружений. До арешту не працював. Арештований 8 вересня 1944 р. Засуджений 9 січня 1945 р. ВТ військ НКВС Кіровоградської обл. до 10 р. ВТТ за ст. 54-10 КК УРСР. Реабілітований 30 грудня 1992 р. прокуратурою Черкаської обл.

ОСИТНЯНКО Марфа Федосіївна, 1912 р. н., уродженка с.Синиця Христинівського р-ну Черкаської обл., мешканка с.Осітна Христинівського р-ну. Українка, б/п, неосвічена, одружена. До арешту була колгоспницею. Арештована 4 червня 1952 р. Засуджена 11 липня 1952 р. ВТ військ МДБ Київської обл. до 25 р. ВТТ за ст.54-10 ч.1 КК УРСР. Звільнена 11 грудня 1954 р. Реабілітована 20 червня 1994 р. прокуратурою Черкаської обл.

ОСИЧАНСЬКИЙ Петро Миколайович, 1913 р. н., уродженець с.Мала Іванівка Христинівського р-ну Черкаської обл. Українець, б/п, вища освіта, одружений. До арешту працював керуючим радгоспу "Іванівка" Христинівського р-ну. Арештований 22 травня 1946 р. Засуджений 17-20 лютого 1947 р. ВТ Київського гарнізону до 15 р. ВТТ з пораженням у правах на 5 р. і конфіскацією майна за ст.54^{1} "а" КК УРСР. 23 січня 1948 р. ВТ військ МВС Київської обл. вирок знижено до 10 р. ВТТ з пораженням у правах на 5 р. 17 грудня 1957 р. Верховний Суд СРСР вирок ВТ від 23 січня 1943 р. відмінив і справу припинив за відсутністю складу злочину.

ОСМОЛОВСЬКИЙ Павло Якович, 1896 р. н., уродженець с.Горезна Могилевського р-ну БРСР, мешканець м.Черкаси. Українець, б/п, освіта 3 класи, неодружений. До арешту працював листоношею в Черкаському райвідділі зв'язку. Арештований 31 березня 1940 р. Київським обл. судом за ст. 54^{10} КК УРСР виправданий і звільнений з-під варти 08.07.1990 р.

ОСОВИТНИЙ Михайло Гурович, 1923 р. н., уродженець і мешканець с.Хлистунівка Городищенського р-ну. Українець, б/п, освіта 5 класів, неодружений. До арешту був колгоспником. Арештований 11 травня 1945 р. Засуджений 30 липня 1945 р. ВТ 3 гв. танкової дивізії до 10 р. ВТТ з пораженням у правах на 3 р. за ст .58^{1} "а" КК РРФСР. 16 лютого 1955 р. військовою колегією Верховного Суду СРСР вирок скасовано, справу припинено.

ОСТАПЕЦЬ Михайло Васильович, 1881 р. н., уродженець с.Домантове Золотоніського р-ну Черкаської обл., мешканець с.Дмитрівка Золотоніського р-ну. Українець, б/п, освіта 6 класів, одружений. До арешту працював у колгоспі. Арештований 19 грудня 1937 р. Засуджений 29 березня 1938 р. виїзною сесією спец. колегії Полтавського обл. суду до 6 р. ВТТ з пораженням у правах на 3 р.за ст.54^{10} ч.1 КК УРСР. Реабілітований 5 червня 1993 р. прокуратурою Черкаської обл.

ОСТАПЕЦЬ Моптій Давидович, 1918 р.н., уродженець с.Ковтуни Золотоніського р-ну Черкаської обл. Українець, б/п, освіта 4 класи, неодружений. До арешту був військовослужбовцем, помічником командира взводу. Арештований 27 грудня 1941 р. Засуджений 27 грудня 1941 р. ВТ 46 окремої СБ до 8 р. ВТТ за ст.ст. 19, 58-8 КК РРФСР. Реабілітований 20 грудня 1996 р. прокуратурою Черкаської обл.

ОСТАПЧУК Марія Олексіївна, 1923 р. н., уродженка с.Паланка Уманського р-ну Черкаської обл., мешканка с.Бабанка Уманського р-ну. Українка, б/п, середня освіта, неодружена. До арешту працювала провізором в аптеці. Арештована 25 серпня 1944 р. Засуджена 18 грудня 1944 р. ВТ військ НКВС Київської обл. до 15 р. за ст. 54-1 "а" КК УРСР. Ухвалою ВТ військ НКВС Українського ВО від 18 травня 1945 р. термін покарання зменшено до 10 р. позбавлення волі. Реабілітована 3 липня 1959 р. ВТ Київського ВО.

ОСТРОВА Ніна Ананіївна, 1870 р. н., уродженка і мешканка с.Бобриця Канівського р-ну. Українка, б/п, малописьменна, одружена. До арешту була колгоспницею. Арештована 1 липня 1941 р. за ст.54-10 ч.1 КК УРСР. 4 серпня 1941 р. ВТ ВДК по суду виправдана, з-під варти звільнена.

ОСТРОВА Ольга Семенівна, 1924 р. н., уродженка с.Бабичі Канівського р-ну Черкаської обл. Українка, б/п, незакінчена середня освіта, неодружена. До арешту офіціантка їдальні, рядова 99 стрілецької дивізії. Арештована 7 жовтня 1944 р. Засуджена 17 листопада 1944 р. ВТ

6 армії до 10 р. ВТТ за ст.54[1] "б" КК УРСР. 20 листопада 1978 р. ВТ Прикарпатського ВО вирок скасовано, справу припинено.

ОСТРОВСЬКИЙ Василь Федорович, 1921 р. н., уродженець с.Буртин Полонського р-ну Хмельницької обл., мешканець м.Умань Черкаської обл. Поляк, б/п, середня-технічна освіта, неодружений. До арешту був студентом Уманського технікуму механізації с/г. Арештований 19 лютого 1947 р. Засуджений 26 травня 1947 р. ВТ Київського ВО до 10 р. ВТТ з ураженням у правах на 5 р. і конфіскацією майна за ст.54[1] "а" КК УРСР. Реабілітований 21 квітня 1999 р. прокуратурою Черкаської обл.

ОСТРОКОМОРЕЦЬ Володимир Олександрович, 1903 р. н., уродженець с.Гельмязів Золотоніського р-ну. Українець, б/п, середня освіта, одружений. До арешту працював завідуючим райсанепідемстанцією. Арештований 11 квітня 1941 р. Засуджений 18 травня 1941 р. Полтавським обл. судом до 5 р. ВТТ з ураженням у правах на 3 р. за ст. 54[10] ч.1 КК УРСР. Реабілітований 27 липня 1993 р. прокуратурою Черкаської обл.

ОХРИМЕНКО Євген Федорович, 1898 р. н., уродженець і мешканець с.Буки Маньківського р-ну. Українець, б/п, малописьменний, одружений. До арешту був червоноармійцем 265 СД 8 армії. Арештований 24 грудня 1942 р. Засуджений 6 січня 1943 р. ВТ 265 СД до 10 р. ВТТ з ураженням у правах на 5 р. за ст. 58[10] ч.2 КК РРФСР. Реабілітований 22 червня 1994 р. військовим прокурором Центрального регіону України.

ОХРІМЕНКО Іван Мойсейович, 1910 р. н., уродженець і мешканець м.Городище Городищенського р-ну Черкаської обл. Українець, б/п, малописьменний, одружений. До арешту працював обліковцем вагонів ст. Городище Одеської залізниці. Арештований 1 липня 1941 р.. Засуджений 10 листопада 1941 р. ВТ військ НКВС Башкирської РСР до 7 р. позбавлення волі за ст. 54[10] ч.1 КК УРСР. Реабілітований 16 березня 1992 р. прокуратурою Башкирської РСР.

ОХРІМЕНКО Степан Васильович, 1891 р. н., уродженець і мешканець с.Чемериське Звенигородського р-ну. Українець, б/п, малописьменний, одружений. До арешту частково працював у колгоспі. Арештований 8 листопада 1937 р. Засуджений 28 травня 1938 р. спец. колегією Київського обл. суду до 4 р. ВТТ з ураженням у правах на 2 р. за ст. 54[10] КК УРСР. Реабілітований 12 жовтня 1993 р. прокуратурою Черкаської обл.

ОЧЕРЕТЯНА Василина Андронівна, 1917 р. н., уродженка і мешканка с.Вишнопіль Тальнівського р-ну. Українка, б/п, освіта 6 класів, одружена. До арешту була колгоспницею. Арештована 5 листопада 1940 р. Засуджена 24 грудня 1940 р. Київським обл. судом до 5 р. позбавлення волі з ураженням у правах на 2 р. за ст. 54[10] ч.1 КК УРСР. Реабілітована 16 квітня 1993 р. прокуратурою України.

ОЧЕРЕТЯНИЙ Григорій Семенович, 1929 р. н., уродженець с.Григорівка Канівського р-ну Черкаської обл., мешканець с.Ульянівка Грушевського р-ну Сумської обл. Українець, б/п, вища освіта, одружений. До арешту працював старшим хіміком Ульянівського цукрового заводу. Арештований 22 травня 1945 р. Засуджений 7 серпня 1945 р. ВТ військ НКВС Кіровоградської обл. до 10 р. ВТТ з ураженням у правах на 5 р. і конфіскацією майна за ст. 54[10] ч.2 КК УРСР. Реабілітований 28 травня 1964 р. постановою президії Черкаського обл. суду.

ОЧЕРЕТЯНИЙ Олексій Семенович, 1918 р. н., уродженець с.Потоки Катеринопільського р-ну. Українець, б/п, освіта 7 класів, неодружений, військовий. 01.07.1942 р. ВТ за ст. 58-1 "б" КК РРФСР засуджений до розстрілу (не арештовувався). 16.10.1969 р. постановою пленуму ВР СРСР вирок відмінено, справу закрито.

П

ПАВЛЕНКО Андрій Михайлович, 1888 р. н., уродженець м.Бар Вінницької обл., мешканець с.Матвіївка Волинської обл. Українець, б/п, освіта вища, працював начальником виробничого відділу Матвіївського комбінату. Арештований 7 грудня 1944 р. Засуджений 25 січня 1945 р. ВТ військ НКВС Полтавської обл. за ст.2 Наказу від 19 квітня 1943 р. до 2 р. ВТТ. Реабілітований 14 листопада 1994 р. прокурором Черкаської обл.

ПАВЛЕНКО Влас Сидорович, 1913 р. н., уродженець с. Легедзине Тальнівського р-ну. Українець, б/п, освіта 8 класів, одружений, червоноармієць. Арештований 22 листопада 1944 р. Засуджений 11 січня 1945 р. ВТ Тамбовського гарнізону за ст. 58-10 КК РРФСР до 10 р. Реабілітований 30 грудня 1963 р. ВТ Московського ВО.

ПАВЛЕНКО Іван Маркіянович, 1912 р. н., уродженець і мешканець с.Неморож Звенигородського р-ну. Українець, б/п, освіта початкова, неодружений, хлібороб. Арештований 3 листопада 1937 р. за ст. 54-10 КК УРСР. 20 січня 1938 р. Київським обл. судом виправданий, з-під варти звільнений.

ПАВЛЕНКО Іван Павлович,1894 р. н., уродженець і мешканець с.Дмитрівка Золотоніського р-ну. Українець, б/п, одружений, колгоспник. Арештований 30 червня 1941 р. за ст. 54-10 ч.1 КК УРСР. Засуджений 17 листопада 1941 р. ВС Татарської АРСР за ст. 58-10 ч.1 КК РРФСР до 10 р. ВТТ. Реабілітований 19 травня 1992 р. Генпрокуратурою України.

ПАВЛИК Антон Романович, 1883 р.н., уродженець і мешканець с.Бродецьке Катеринопільського р-ну. Українець, б/п, малописьменний, одружений, хлібороб. Арештований 22.03.1937 р. Засуджений 09.07. 1937 р. Київським обл. судом за ст.ст.54-10 ч.1, 57 КК УРСР до 7 р. ВТТ з пораженням у правах на 3 р. Реабілітований судовою колегією ВС УРСР 05.12.1989 р.

ПАВЛИК Єлисей Романович, 1891 р.н., уродженець і мешканець с.Бородецьке Катеринопільського р-ну. Українець, б/п, письменний, неодружений, коваль в колгоспі. Арештований 15.05.1937 р. Засуджений 09.07.1937 р. Київським обл. судом за ст. 54-10 КК УРСР до 7 р. ВТТ з пораженням у правах на 3 р. Реабілітований судовою колегією ВС УРСР 05.12.1989 р.

ПАВЛОВ Микола Володимирович, 1911 р. н., уродженець м.Новий Буг Одеської обл., мешканець селища Оратів Вінницької обл. Українець, б/п, освіта середня, одружений, коваль. Арештований 23 серпня 1936 р. Засуджений 7 грудня 1936 р. спец. колегією Київського обл. суду за ст. 54-10 КК УРСР до 4 р. позбавлення волі. Реабілітований 25 жовтня 1991 р. прокуратурою Черкаської обл.

ПАВЛОВА Алла Андріївна, 1924 р. н., уродженка і мешканка м.Сміла Черкаської обл. Українка, б/п, освіта початкова, неодружена, студентка Смілянського цукрового технікуму. Арештована 2 вересня 1945 р. Засуджена 6-7 липня 1946 р. ВТ Одеського ВО за ст.ст. 54-1 "а", 54-11 до 5 р. ВТТ з пораженням у правах на 2 р. і конфіскацією майна. 19 листопада 1957 р. ВК ВС СРСР вирок відмінено, справу припинено за відсутністю складу злочину.

ПАВЛЮК Микола Васильович, 1918 р. н., уродженець с.Тинівка Жашківського р-ну Черкаської обл. Українець, б/п, освіта середня, одружений, військовослужбовець, старший писар господарської частини 692 гаубичного артилерійського полку. Арештований 16 травня 1946 р. Засуджений 20 липня 1946 р. ВТ 9-ої механізованої дивізії за ст. 58-1 КК РРФСР до 10 р. ВТТ. Реабілітований 4 листопада 1999 р. військовою прокуратурою в/ч 52740.

ПАВУЧЕНКО Читина Гордіївна, 1898 р. н., уродженка і мешканка Маньківського р-ну Черкаської обл. Українка, б/п, неписьменна, одружена. До арешту працювала в колгоспі. Арештована 19 квітня 1945 р. Засуджена 3 червня 1945 р. ВТ військ НКВС до 10 р. позбавлення волі з пораженням у правах на 5 р. за ст. 54-1 "а" КК УРСР. Реабілітована 20 травня 1992 р. прокуратурою Черкаської обл.

ПАДАЛКА Олександр Євгенович,1896 р. н., уродженець с.Лукашівка Золотоніського р-ну Черкаської обл., мешканець с.Коврай-1 Золотоніського р-ну Черкаської обл. Українець, б/п, освіта середня-спеціальна, одружений, вчитель початкової школи. Арештований 6 червня 1937 р. Засуджений 6 квітня 1938 р. Полтавським обл. судом за ст. 54-10 ч.1 КК УРСР до 6 р. позбавлення волі. Реабілітований 10 квітня 1992 р. Генпрокуратурою України.

ПАДАЛКА Олександр Олександрович, 1924 р. н., уродженець с.Жернокльови Золотоніського р-ну. Українець, б/п, освіта початкова, неодружений, різнороб колгоспу "Зірка комунізму". 18.03.1941р. арештований за ст. 54-10 КК УРСР. 24.04.1941 р. судовою кримінальною колегією Полтавського обл. суду засуджений до 5 р. позбавлення волі з пораженням у правах на 2 р. 21.01.1994 р. прокурором Черкаської обл. реабілітований.

ПАДОЛЬЧЕНКО Юхим Григорович, 1902 р. н., уродженець с.Антонівка Букського р-ну. Українець, б/п, одружений, машиніст Букської ГЕС. Арештований 5 червня 1937 р. Засуджений 11 жовтня 1937 р. спец. колегією Київського обл. суду за ст. 54-10 ч.1 КК УРСР до 5 р. позбавлення волі з пораженням у правах на 3 р. 23 листопада 1989 р. ухвалою судової колегії з кримінальних

ПАМПУХА Федір Петрович, 1890 р.н., уродженець і мешканець с. Соболівка Шполянського р-ну. Українець, б/п, освіта початкова, одружений, колгоспник. Арештований 29.10.1947 р. Засуджений 28.11. 1947 р. Київським обл. судом за ст.ст. 54-10 ч.2, 54-11 КК УРСР до 10 р. позбавлення волі в ВТТ. Реабілітований 19.03.1992 р. прокуратурою Черкаської обл.

ПАНАСЕНКО Григорій Михайлович, 1891 р.н., уродженець с.Кліщинці Чорнобаївського р-ну. Українець, б/п, малописьменний, одружений. До арешту працював у колгоспі. Арештований 4 квітня 1938 р. Засуджений 13 січня 1939 р. Полтавським обл. судом до 5 р. ВТТ за ст. 54^{10} ч.1 КК УРСР. Реабілітований постановою пленуму Верховного Суду СРСР від 19 жовтня 1990 р.

ПАНАСЕНКО Іван Силович, 1917р.н., уродженець Градизького р-ну Полтавської обл. Українець, член ВЛКСМ, освіта середня спеціальна, неодружений, молодший сержант 47 танкового полку. Арештований 10.03.1941 р. Засуджений 28.05.1941 р. ВТ в/ч 9234 Західного ОВО за ст. 72 "а" КК БРСР до 8 р. ВТТ. Реабілітований 07.09.1983 р. військовою колегією Верховного Суду СРСР.

ПАНАСЕНКО Ксенія Тимофіївна, 1894 р. н., уродженка с.Вільхівець Звенигородського р-ну. Українка, б/п, одружена, малописьменна. До арешту працювала різноробітницею артілі. Арештована 2 лютого 1953 р. Засуджена 27 лютого 1953 р. Київським обл. судом за ст. 54-2 КК УРСР до 25 р. ВТТ з ураженням у правах на 5 р. і конфіскацією майна. Реабілітована 16 червня 1989 р. пленумом Верховного Суду УРСР.

ПАНАСОВ Петро Петрович, 1921 р.н., уродженець с. Парамон, Донбас. Українець, б/п, освіта 6 класів, неодружений, військовослужбовець. Арештований 08.09.1941 р. Засуджений 13.09.1941 р. ВТ Західного фронту за ст. 58-10 ч.2 КК РРФСР до ВМП. 31.10.1941 р. ВТ Західного фронту міра покарання змінена до 10 р. позбавлення волі в ВТТ. Реабілітований 22.06.1989 р. військовою колегією Верховного Суду СРСР.

ПАНАСЮК Ганна Сергіївна, 1895 р.н., уродженка і мешканка с.Попудня Монастирищенського р-ну. Українка, б/п, неписьменна, неодружена. Арештована 29.01.1949 р. Засуджена 09.04.1949 р. Вінницьким обл. судом за ст.ст. 54-10 ч.2, 54-11 КК УРСР до 25 р. позбавлення волі з ураженням у правах на 5 р. і конфіскацією майна. Реабілітована 01.06.1990 р. постановою Верховного Суду УРСР.

ПАНАСЮК Іван Максимович, 1923 р. н.. Уродженець с.Берестовець Уманського р-ну, мешканець с. Вигода Івано-Франківської обл. Українець, б/п, освіта 7 класів, одружений. До арешту працював водієм Вигодського РВ МВС. Арештований 26 січня 1948 р. Засуджений 9 липня 1948 р. ВТ військ МВС Київської обл. за ст. 54-1 "а" КК УРСР до 25 р. ВТТ. 15 лютого 1955 року ВТ Київського ВО вирок відмінив, справу направлено на дослідування. 6 липня 1955 р. УКДБ по Черкаській області слідство по справі подальшим провадженням завершило. Панасюк І.М. з-під варти звільнений.

ПАНАСЮК Кирило Михайлович, 1914 р. н., уродженець с.Берестовець Уманського р-ну, мешканець с.Коврай Золотоніського р-ну. Українець, б/п, освіта неповна середня, неодружений. До арешту працював вчителем школи с.Коврай. Арештований 29 січня 1936 р. Засуджений 22 червня 1936 р. Київським обл. судом за ст. 54-10 ч.1 КК УРСР до 5 р. позбавлення волі. 20 квітня 1990 р. пленумом ВС УРСР справу закрито.

ПАНАСЮК Марія Андріївна, 1915 р.н., уродженка і мешканка с.Попудня Монастирищенського р-ну. Українка, б/п, неписьменна, неодружена. Арештована 14.03.1949 р. Засуджена 09.04.1949 р. Вінницьким обл. судом за ст.ст. 54-10 ч.2, 54-11 КК УРСР до 10 р. позбавлення волі з ураженням у правах на 3 р. і конфіскацією майна. Реабілітована 01.06.1990 р. постановою Верховного Суду УРСР.

ПАНАСЮК Матрона Юріївна, 1909 р.н., уродженка і мешканка с.Попудня Монастирищенського р-ну. Українка, б/п, освіта нижча, заміжня, без визначеного роду занять. Арештована 25.01.1949 р. Засуджена 27.06.1949 р. Вінницьким обл. судом за ст.ст. 54-10 ч.2, 54-11 до 10 р. Реабілітована 17.10.1990 р. колегією Верховного Суду УРСР.

ПАНАСЮК Олександр Іванович, 1911 р.н., уродженець і мешканець с. Попудня Монастирищенського р-ну. Українець, б/п, освіта початкова, одружений. Арештований 29.01.1949 р.

справ Верховного Суду УРСР вирок відмінено, справу припинено за відсутністю складу злочину.

ПАЗИЧ Трифон Семенович, 1900 р. н., уродженець і мешканець с.Тарасівка Звенигородського р-ну Черкаської обл. Українець, б/п, освіта нижча, працював бригадиром в колгоспі "Соціалістична перебудова". Арештований 9 червня 1946 р. Засуджений 31 червня 1946 р. Черкаським обл. судом на 10 р. за ст. 54-1 "а" КК УРСР з пораженням у правах за п.п. "а", "б","в" ст. 29 КК УРСР на 5 р. Реабілітований 26 листопада 1996 р. прокурором Черкаської обл.

ПАЙКІН Петро Веніамінович, 1893 р.н., уродженець м. Рівне, мешканець м. Сміла. Єврей, б/п, освіта початкова, одружений, працівник Смілянського машинобудівного заводу. Арештований 8.06.1937 р. Засуджений 06.10.1937 р. виїзною сесією спец. колегії Київського обл. суду за ст. 54-10 ч.1 КК УРСР до 8 р. позбавлення волі з пораженням у правах на 5 р. Реабілітований 03.02.1961 р. постановою пленуму Верховного Суду СРСР.

ПАЛАМАРЧУК Іван Никонович, 1899 р. н., уродженець с.Черемошне Погребищенського р-ну Вінницької обл. Українець, б/п, освіта початкова, одружений. Арештований 24 жовтня 1936 р. Засуджений 11 березня 1937 р. Київським обл. судом за ст. 54-10 ч.1 КК УРСР до 5 р. з пораженням у правах на 3 р. Реабілітований 22 березня 1990 р. Верховним Судом УРСР.

ПАЛАМАРЧУК Мирон Григорович, 1899 р. н., уродженець с.Теклине Крижопільського р-ну Вінницької обл., мешканець с.Христинівка. Українець, б/п, освіта нижча, одружений. До арешту працював молодшим стрілочником ст.Христинівка. Арештований 22 лютого 1938 р. Засуджений 28 квітня 1938 р. лінійним судом Одеської залізниці до 10 р. ВТТ з пораженням у правах на 5 р. за ст.54-10 ч.1 КК УРСР. Реабілітований 12 квітня 1993 р. заступником Генпрокурора України.

ПАЛАШ Петро Володимирович, 1912 р. н., уродженець і мешканець с.Крутьки Черкаського р-ну. Українець, б/п, освіта нижча, одружений, вчитель. Арештований за ст. 54-10 КК УРСР. Засуджений 25.11.1934 р. спец. колегією Київського обл. суду за ст. 54-10 КК УРСР до 3 р. ВТТ. Реабілітований 11.11.1991 р. прокуратурою Черкаської обл.

ПАЛИВОДА Гнат Якович, 1902 р. н., уродженець с.Сазонівка Яблунівського р-ну, мешканець с.Драбів Драбівського р-ну. Українець, б/п, малописьменний, одружений, голова райколгосппрод. 13 січня 1931 р. Драбівським РВ НКВС порушено кримінальну справу за ст. 38 ч.101 КК УРСР. 14 березня 1931 р. Драбівським народним судом визнаний невинним і виправданий.

ПАЛІЄНКО Михайло Іванович, 1899 р. н., уродженець с.Шабельники Чигиринського р-ну, мешканець с.Соколівка Курганського р-ну Ростовської обл. Українець, б/п, освіта 4 класи, одружений. До арешту працював у колгоспі. Арештований 8 травня 1946 р. Засуджений 17 вересня 1946 р. ВТ військ МВС Кіровоградської обл. до 10 р. ВТТ з пораженням у правах на 5 р. і конфіскацією майна за ст. 54-1 "а" КК УРСР. 3 червня 1955 р. ВТ Київського ВО вирок скасовано, справу припинено за недоведеністю звинувачення.

ПАЛІЙ Василь Калинович, 1912 р. н., уродженець с.Балаклея Смілянського р-ну. Українець, б/п, освіта середня, одружений, червоноармієць 924 стрілецької полку 252 стрілецької дивізії. Арештований 10 серпня 1945 р. Засуджений 15 вересня 1945 р. ВТ 252 стрілецької дивізії за ст.ст. 58-1 "б", 58-10 ч.2 КК РРФСР до10 р. з пораженням у правах на 5 р. і конфіскацією майна. Реабілітований 5 серпня 1994 р. Черкаською обл. прокуратурою.

ПАЛІЙ Федір Омелянович, 1905 р. н., уродженець с. Коломиці Драбівського р-ну, мешканець м.Прилуки Чернігівської обл. Українець, член ВКП(б) з 1931 р., освіта початкова, одружений. До арешту оперуповноважений 75 стрілецької дивізії. Арештований 25 лютого 1938 р. Засуджений 25 вересня 1938 р. ВК ВС СРСР за ст.ст. 54-1 "б", 54-8, 54-11 КК УРСР до розстрілу з конфіскацією майна. 25 вересня 1938 р. вирок виконано в м. Києві. 28 листопада 1959 р. визначенням ВК ВС СРСР вирок відмінено, справу припинено за відсутністю складу злочину.

ПАЛЮГА Лук'ян Гнатович, 1903 р. н., уродженець с.Молодецьке Маньківського р-ну. Українець, б/п, середня освіта, одружений. До арешту був червоноармійцем, санінструктором І батальйону 2 полку військ НКВС. Арештований 20 грудня 1942 р. Засуджений 24 січня 1943 р. ВТ військ НКВС оборони тилу Північної групи Зак. Фронту до 10 р. з пораженням у правах на 3 р. за ст. 58-10 ч.2 КК РРФСР. Реабілітований 3 грудня 1991 р. військовим прокурором СК ВО.

Засуджений Вінницьким обл. судом за ст.ст. 54-10 ч.2, 54-11 КК УРСР до 10 р. позбавлення волі з позбавленням у правах на 3 р. і конфіскацією майна. Реабілітований 01.06.1990 р. постановою Верховного Суду УРСР.

ПАНАСЮК Ольга Андріївна, 1927 р.н., уродженка і мешканка с.Полудня Монастирищенського р-ну. Українка, б/п, освіта 5 класів, неодружена. Арештована 14.03.1949 р. Засуджена 09.04.1949 р. Вінницьким обл. судом за ст.ст. 54-10 ч.2, 54-11 КК УРСР до 10 р. позбавлення волі з позбавленням у правах на 3 р. і конфіскацією майна. Реабілітована 01.06.1990 р. постановою Верховного Суду УРСР.

ПАНАХИДА Семен Трохимович, 1898 р. н., уродженець с.Сухини Корсунь-Шевченківського р-ну. Українець, б/п, малописьменний. Арештований 12 березня 1952 р. Засуджений 15 квітня 1952 р. Київським обл. судом до 25 р. ВТТ. 13 травня 1955 р. Верховним Судом УРСР строк знижено до 10 р. позбавлення волі. Реабілітований 16 вересня 1991 р. прокуратурою УРСР.

ПАНКЕВИЧ Василь Максимович, 1912 р. н., уродженець с.Заячківка Уманського р-ну Черкаської обл. Українець, б/п, освіта 7 класів, одружений, військовослужбовець 12 ЗСД, технік-інтендант 2 рангу. Арештований 20 листопада 1945 р. Засуджений ВТ за ст. 58-1 "б" до 10 р. ВТТ. Реабілітований 17 жовтня 1956 р. Військовою колегією Верховного Суду СРСР вирок відмінено за відсутністю складу злочину.

ПАНЧЕНКО Григорій Якович, 1917 р. н., уродженець с.Браниця Бобровицького р-ну Чернігівської обл. Українець, б/п, освіта 2 класи, одружений. До арешту був військовослужбовцем, молодшим командиром навчального батальйону 180 ЗСП. Арештований 20 листопада 1941 р. Засуджений 29 листопада 1941 р. ВТ до розстрілу за ст.58-10 ч.2 КК РРФСР. Вирок виконано 5 січня 1942 р. Реабілітований 4 липня 1994 р. військовою прокуратурою Центрального регіону України.

ПАНЧЕНКО Макар Трохимович, 1915 р. н., уродженець с.Городниця Уманського р-ну. Українець, б/п, освіта 5 класів, неодружений. До арешту червоноармієць. Арештований 28 жовтня 1942 р. Засуджений 26 лютого 1943 р. ВТ 19 ЗСБ за ст. ст. 58-10 ч.2, 58-2 КК РРФРР до 7 р. позбавлення волі з позбавленням у правах на 3 р. Реабілітований 14 березня 1990 р. ВТ Приволзько-Уральського ВО.

ПАНЧЕНКО Сава Михайлович, 1886 р.н., уродженець с.Носачів Смілянського р-ну Київської обл., мешканець с.Гречківка Смілянського р-ну. Українець, б/п, освіта нижча, одружений. Арештований 28.02.1938 р. Засуджений 27.04.1939 р. виїзною сесією Київського обл. суду за ст. 54-10 ч.1 КК УРСР до 2 р. Реабілітований 15.02.1990 р. судовою комісією з кримінальних справ Верховного Суду УРСР.

ПАНЧЕНКО Савелій Михайлович, 1919 р.н., уродженець с.Хмільна Канівського р-ну. Українець, б/п, освіта 10 класів, неодружений, ст. лейтенант 82 гв. стрілецького полку. Арештований 16.12.1942 р. Засуджений 18.02.1943 р. ВТ 13 стрілецького корпусу за ст. 58-1 "б" КК ГРСР до розстрілу. Вирок приведений в дію 29.03.1943 р. в м.Сухумі. Реабілітований 11.01.1997 р. прокуратурою Черкаської обл.

ПАНЧЕНКО Федір Филимонович, 1903 р. н., уродженець с.Мордва Чигиринського р-ну Черкаської обл. Українець, б/п, освіта початкова, одружений, двірник заїзного двору в м. Черкаси. Арештований 14 серпня 1928 р. Засуджений 19 грудня 1928 р. надзвичайною сесією Шевченківського окружного суду Київської обл. за ст. 54-10 КК УРСР до 6 р. позбавлення волі. Реабілітований18 листопада 1997 р. прокуратурою Черкаської обл.

ПАНЧЕНКО Юхим Самійлович, 1898 р.н., уродженець і мешканець с.Вереміївка Чорнобаївського р-ну. Українець, б/п, освіта середня, одружений. До арешту працював вчителем Вереміївської середньої школи. Арештований 6 вересня 1945 р. Засуджений 14 січня 1946 р. Полтавським обл. судом за ст.ст. 54-3, 54-10 КК УРСР до 10 р. ВТТ з позбавленням у правах на 5 р. і конфіскацією майна. Реабілітований 20 вересня 1994 р. Черкаською обл. прокуратурою.

ПАНЧОХА Наум Тимофійович, 1884 р. н., уродженець і мешканець с.Прохорівка Канівського р-ну. Українець, б/п, освіта початкова, одружений, працював у колгоспі. Арештований 16 жовтня 1937 р. Засуджений 8 квітня 1939 р. вироком Полтавського обл. суду за ст. 54-10 ч.2 КК УРСР до 8 р. позбавлення волі з позбавленням у правах на 2 р. 17 вересня 1939 р. визначенням ВС УРСР строк покарання знижений до 5 р. Реабілітований 25 червня 1993 р. прокуратурою України.

ПАНЧУК Іван Лаврентійович, 1923 р. н.,уродженець с.Поляна Славутського р-ну Хмельницької обл., мешканець с.Головинеське Славутського р-ну Хмельницької обл. Українець, б/п, освіта 4

класи, одружений. Арештований 6 серпня 1944 р. Засуджений 31 серпня 1944 р. ВТ 38 армії до 10 р. за ст. 54-1 "б" КК УРСР. Реабілітований 30 грудня 1998 р. прокуратурою Черкаської обл.

ПАПУШЕНКО Борис Митрофанович, 1918 р. н., уродженець с.Сунки Смілянського р-ну. Українець, б/п, освіта середня незакінчена, неодружений, червоноармієць. Арештований 27 серпня 1943 р. Засуджений 3 березня 1944 р. особою радою НКВС СРСР за ст. 58-1 "б". Реабілітований 13 серпня 1999 р. прокуратурою Черкаської обл.

ПАПУШЕНКО Михайло Митрофанович, 1908 р. н., уродженець с. Сунки Смілянського р-ну. Українець, б/п, освіта середня, одружений. До арешту помічник начальника штабу 8 АП ППО. Арештований 2 вересня 1937 р. Засуджений 8 грудня 1937 р. ВТ 4 стрілецького корпусу за ст. 72 "а" КК БРСР до 7 р. позбавлення волі в ВТТ з ураженням у правах на 3 р. Військовою колегією ВС СРСР 23 травня 1938 р. строк відбуття покарання зменшено до 4 р. 5 липня 1967 р. ВС СРСР вирок скасовано, справу припинено за відсутністю складу злочину. Звільнений з ВТТ 27 грудня 1942 р.

ПАРЕНЮК Володимир Михайлович, 1919 р. н., уродженець с.Врублівка Дзержинського р-ну Житомирської обл. Українець, член ВЛКСМ, освіта 10 класів, неодружений, червонофлотець лінкору "Жовтнева революція". Арештований 14.03.1943 р. Засуджений 14.04. 1943 р. ВТ Ленінградського військово-морського гарнізону за ст.ст. 58-10 ч.2, 58-2 КК РРФСР до 10 р. ВТТ з ураженням у правах на 3 р. 27.01.1944 р. президія ВС СРСР відклала виконання вироку до закінчення бойових дій. 24.08.1944 р. ухвалою ВТ Лузької військово-морської бази, як такий, що відзначився у боях, від відбування покарання звільнений і визнаний таким, що не має судимості.

ПАРІЙ Костянтин Борисович, 1910 р. н., уродженець с. Корніївка Баришівського р-ну Київської обл., мешканець смт.Катеринопіль. Українець, б/п, освіта середньо-технічна, неодружений. До арешту працював бухгалтером райвідділу зв'язку. Арештований 19 травня 1937 р. спец. колегією Київського обл. суду за ст. 54-10 ч.1 КК УРСР. Засуджений до 3 р. ВТТ з ураженням у правах на 2 р. Реабілітований 14 вересня 1993 р. Генпрокуратурою України.

ПАРОВИЙ Пилип Валукович, 1903 р. н., уродженець с.Сарни Монастрищенського р-ну. Українець, б/п, освіта нижча, одружений, військовослужбовець, помічник командира взводу 429 стрілецького полку 52 стрілецької дивізії. Арештований 12 червня 1942 р. Засуджений ВТ 52 СД 17 липня 1942 р. за ст. 58-10 ч.2 КК РРФСР до 10 р. ВТТ. Реабілітований 16 липня 1947 р. ВТ Московського ВО.

ПАРФЕНОВ Анатолій Михайлович, 1902 р. н., уродженець м.Умань. Росіянин, б/п, одружений, освіта 6 класів Ярославського кадетського корпусу, Артилерійське відділення Київської об'єднаної школи. До арешту начальник штабу 31 арт. полку в/ч 6704, капітан. Арештований 1 вересня 1938 р. Засуджений 31 травня 1939 р. ВТ за ст. 58-2 КК РРФСР до 10 р. Строк відбував в с.Інта Кожвинського р-ну Комі АРСР. 4 лютого 1960 р. ВК ВС СРСР справу припинено за відсутністю складу злочину.

ПАРХОМЕНКО Василь Іванович, 1916 р.н., уродженець і мешканець с.Христинівка Христинівського р-ну. Українець. б/п, освіта нижча, неодружений, колгоспник. Арештований 14.01.1937 р. Засуджений 13.03.1937 р. Київським обл. судом за ст. 54-10 ч.1 КК УРСР до 3 р. Реабілітований 19.02.1993 р. Генпрокуратурою.

ПАРХОМЕНКО Филимон Миколайович, 1907 р. н., уродженець с.Ревівка Кам'янського р-ну. Українець, б/п, освіта початкова, одружений. До арешту червоноармієць 49 запасного стрілецького батальйону. Арештований 18 березня 1940 р. Засуджений 28 березня 1940 р. ВТ особливого корпусу 9 Армії за ст.58-10 ч.1 КК РРФСР до 4 р. позбавлення волі в ВТТ з ураженням у правах на 2 р. Реабілітований 25 березня 1991 р. Управлінням ГВП СРСР.

ПАСЕНОК Михайло Олексійович, 1919 р. н., мешканець с.Сигнаївка Шполянського р-ну. Українець, б/п, освіта початкова, неодружений, слюсар Сигнаївської МТС Шполянського р-ну. Арештований 19 березня 1937 року. Засуджений 24 травня 1937 р. Київським обл. судом за ст. 54-10 до 3 р. Реабілітований 1991 р. прокуратурою Черкаської обл.

ПАСЕНЧЕНКО Павло Тимофійович, 1890 р. н., уродженець с.Леськи Черкаського р-ну Черкаської обл., мешканець с.Хутори Черкаського р-ну Черкаської обл. Українець, б/п, письменний, одружений. До арешту був колгоспником с.Хутори. Арештований 24 січня 1944 р. за ст. 58-1 "а" КК РРФСР. 13 березня 1944 р. виправданий ВТ Черкаського гарнізону.

ПАСИНЧЕНКО Денис Олександрович, 1883 р. н., уродженець с.Мліїв Городищенського р-ну, мешканець с. Драбів Черкаської обл. Українець, б/п, освіта середня, працював

агрономом Драбівського райземвідділу. Арештований 18 квітня 1946 р. Засуджений 24 червня 1946 р. Полтавським обл. судом за ст. 54-10 ч.2 КК УРСР до 2 р. ВТТ з пораженням у правах на 3 р. Реабілітований 11 березня 1992 р. прокурором Черкаської обл.

ПАСІКА Андрій Миколайович, 1925 р. н., уродженець с. Конельські Хутори Жашківського р-ну. Українець, б/п, освіта 7 класів, неодружений, військовослужбовець, командир кулеметної роти в/ч 32558, молодший сержант. Арештований 11 жовтня 1948 р. Засуджений 27 грудня 1948 р. ВТ військ МВС Вінницької обл. до 25 р. ВТТ за ст. 54-1 "а"КК УРСР. ВТ Прикарпатського ВО 11 лютого 1955 р. вирок ВТ від 27 грудня 1948 р. відмінено за відсутністю складу злочину, з-під варти звільнено.

ПАСІЧНИК Василь Михайлович, 1908 р. н., уродженець Золотоніського р-ну. Українець, б/п, освіта початкова, одружений, коваль 147 кавалерійського полку. Арештований 7 листопада 1942 р. за ст. 58-10 ч.2 КК РРФСР. Засуджений 28 січня 1943 р. ВТ Алма-Атинського гарнізону на 10 р. позбавлення волі з пораженням у правах на 3 р. Реабілітований 21 березня 1991 р. головною військовою прокуратурою СРСР.

ПАСОВСЬКИЙ Павло Карпович, 1899 р. н., уродженець с.Радиванівка Кам'янського р-ну. Українець, б/п, неписьменний, одружений, непрацюючий. Арештований 28 червня 1941 р. за ст.54-10, 54-11. Засуджений 21 травня 1942 р. виїзною сесією Верховного Суду Татарської АРСР до 10 р. позбавлення волі з пораженням у правах на 5 р. Реабілітований 23 вересня 1994 р. прокуратурою Черкаської обл.

ПАСТЕРНАК Михайло Максимович, 1898 р. н., уродженець і мешканець с.Кліщинці Чорнобаївського р-ну. Українець, б/п, освіта початкова, неодружений, колгоспник. Арештований 29 січня 1945 р. Засуджений 27 квітня 1945 р. ВТ військ НКВС Полтавської обл. за ст. 54-10 ч.2 до 10 р. ВТТ. Реабілітований 1 вересня 1994 р. Черкаською обл. прокуратурою.

ПАСТУШЕНКО Микола Іванович, 1914 р. н., уродженець с.Терешки Шполянського р-ну Черкаської обл. Українець, б/п, освіта — полкова школа, неодружений, стрілок ВОХР НКВС. Арештований 2 лю-того 1943 р. Засуджений 16 квітня 1943 р. ВТ Північного флоту за ст.ст. 19, 58-10 ч.2 КК РРФСР до 15 р. ВТТ. Реабілітований 20 вересня 1994 р. Черкаською обл. прокуратурою.

ПАСТУШЕНКО Никифор Іванович, 1885 р. н., уродженець і мешканець с.Кузьмина Гребля Уманського р-ну. Українець, б/п, освіта нижча, одружений. До арешту працював у колгоспі інструктором-буряководом. Арештований 20 жовтня 1936 р. Засуджений 27 вересня 1937 р. ВТ Київського ВО за ст.ст. 54-8, 54-10 до ВМП. Даних про виконання вироку немає. 23 травня 1962 р. пленумом Верховного Суду СРСР вирок ВТ від 27 вересня 1937 р. відмінено, справу припинено за відсутністю складу злочину.

ПАСТУШЕНКО Опуфрій Михайлович, 1915 р. н., уродженець Уманського р-ну Черкаської обл. Українець, б/п, освіта 2 класи, одружений. До арешту працював електриком Буксього радгоспу. Арештований 5 вересня 1935 р. Засуджений 14 грудня 1935 р. спец. колегією Київського обл. суду за ст. 54-10 ч.1 КК УРСР до 5 р. позбавлення волі з відбуванням покарання в ВТТ і пораженням у правах на 2 р. Реабілітований 26 квітня 1990 р. судовою колегією з кримінальних справ ВС УРСР.

ПАСТУШЕНКО Федір Павлович, 1910 р. н., уродженець с.Коржова Уманського р-ну Черкаської обл., мешканець м.Біла Церква Київської обл. Українець, б/п, освіта середня, одружений. До арешту працював на Білоцерківському авторемонтному заводі. Арештований 12 грудня 1945 р. Засуджений ВТ Київського гарнізону за ст. 54-1 "б" до 10 р. ВТТ з пораженням у правах на 5 р. 12 березня 1963 р. ухвалою військової колегії Верховного Суду СРСР вирок ВТ відмінено, справу припинено за недоказаністю пред'явленого звинувачення.

ПАСТУШЕНКО Яків Іванович, 1905 р. н., уродженець с. Вороне Жашківського р-ну. Українець, б/п, освіта початкова, одружений. До арешту садівник колгоспу с.Вороне. Арештований 12 березня 1944 р. Засуджений 15 грудня 1944 р. ВТ військ НКВС Київської обл. за ст. 54-10 ч.2 КК УРСР на 10 р. Реабілітований 12 лютого 1960 р. ВТ Київського ВО.

ПАЦЮРА Петро Микитович, 1896 р. н., уродженець і мешканець с. Павленки Чорнобаївського р-ну. Українець, б/п, освіта 2 класи, одружений. До арешту працював у

колгоспі ім.Калініна. Арештований 11 лютого 1949 р. Засуджений 23 квітня 1949 р. ВТ Полтавського гарнізону за ст. 54-1 "б" КК УРСР на 25 р. 11 травня 1955 р. ВК ВС СРСР строк знижений до 6 р. Реабілітований 15 травня 1998 р. прокуратурою Черкаської обл.

ПАЦЯН Сергій Мойсейович, 1911 р. н., уродженець с.Попівка Смілянського р-ну Черкаської обл. Українець, б/п, освіта нижча, одружений. До арешту був водієм 2 роти 5 техбатальйону. Арештований 3 січня 1943 р. Засуджений 10 березня 1943 р. ВТ Горківського гарнізону Московського ВО до 8 р. ВТТ з пораженням у правах на 3 р. за ст. 58^{10} ч.2 КК РРФСР. Реабілітований 20 серпня 1993 р. ТВО військового прокурора МВС.

ПАШКОВ Леонтій Сільвестрович, 1920 р. н., уродженець м.Чигирин. Росіянин, б/п, освіта 4 класи, одружений. До арешту був червоноармійцем РСУА, знаходився на лікуванні в госпіталі №1515 м.Красноярськ. Арештований 1 вересня 1942 р. Засуджений 17 вересня 1942 р. ВТ м.Красноярськ до 7 р. ВТТ з пораженням у правах на 3 р. за ст. 54^{10} ч.1 КК УРСР. 22 червня 1990 р. ВТ Сибірського ВО вирок скасовано, справу припинено за відсутністю складу злочину.

ПАШКОВСЬКА Марія Никифорівна, 1918 р. н., уродженка і мешканка с.Литвинець Канівського р-ну. Українка, б/п, освіта 7 класів, одружена, працювала в колгоспі. Арештована 23 серпня 1944 р. за ст. 54-1 "а". 14 травня 1948 р. ВТ військ МВС Київської обл. виправдана.

ПАШКОВСЬКИЙ Василь Омелянович, 1902 р. н., уродженець м.Первомайськ Миколаївської обл., мешканець м.Черкаси. Українець, б/п, освіта 5 класів гімназії, одружений, наглядач вантажного двору ст. Черкаси. Арештований 17 лютого 1938 р. Засуджений 9 серпня 1938 р. лінійним судом Південно-Західної залізниці за ст. 54-10 КК УРСР до 10 р. позбавлення волі. Постановою пленуму Верховного Суду від 23 липня 1958 р. вирок відмінено, справу припинено за недоказаністю.

ПАЩЕНКО Олексій Степанович, 1923 р. н., уродженець Запорізької обл. Українець, б/п, освіта 5 класів, червоноармієць 850 артилерійського полку 271 стрілецької дивізії. Арештований в листопаді 1942 р. Засуджений 12 листопада 1942 р. ВТ 58 армії за ст.19-58-8 КК УРСР до 7 р. ВТТ з пораженням у правах на 3 р. Реабілітований 13 квітня 1994 р. прокуратурою Черкаської обл.

ПАЩИН Микола Іванович, 1915 р. н., уродженець с.Котлів Чорнобаївського р-ну, мешканець с.Вереміївка Чорнобаївського р-ну. Українець, б/п, письменний, одружений, колгоспник артілі "Спільна праця". 12.02.1936 р. за ст. 54-10 КК УРСР. 14.03.1936 р. засуджений колегією Харківського обл. суду до 3 р. позбавлення волі. 11.05.1990 р. пленумом Верховного Суду УРСР реабілітований.

ПАЮК Прокопій Семенович, 1922 р. н., уродженець с.Леськове Монастирищенського р-ну. Українець, б/п, освіта 7 класів, неодружений, червоноармієць 12 окремої авіадивізії, моторист. Арештований 16 грудня 1942 р. Засуджений 26 грудня 1942 р. ВТ 13 повітряної армії Ленінградського фронту до 8 р. за ст. 58-10 ч.2 КК РРФСР. Реабілітований 1 лютого 1990 р. ВТ Ленінградського ВО.

ПЕДАШ Марія Андріївна, 1924 р. н., уродженка с.Нехайки Драбівського р-ну. Українка, б/п, освіта середня, одружена, працювала в Німеччині, містечко Финкенгерд, мармеладна фабрика. Арештована 21 травня 1945 р. Засуджена 7 червня 1945 р. ВТ 33 армії за ст. 58-1 "а" КК РРФСР до 10 р. ВТТ. Реабілітована 30 червня 1956 р. військовою колегією Верховного Суду СРСР.

ПЕДОРИЧ Іван Павлович, 1911 р.н., уродженець с. Новоселиця Чигиринського р-ну, мешканець с.Медведівка Чигиринського р-ну. Українець, б/п, освіта вища, одружений, директор Медведівської школи. Арештований 18.06.1944 р. Засуджений 19.03.1945 р. ВТ Черкаського гарнізону за ст. 54-1"а" КК УРСР до 10 р. позбавлення волі з конфіскацією майна і пораженням у правах на 5 р. Реабілітований 22.12.1958 р. ВТ Київського ВО.

ПЕДЧЕНКО Василь Іванович, 1909 р. н., уродженець і мешканець с.Самгородок Смілянського р-ну. Українець, б/п, освіта початкова, одружений. До арешту працював бригадиром 3 бригади 2 околотка 17 дистанції шляху Одеської залізниці. Арештований 30 листопада 1940 р. Засуджений 24 березня 1941 р. залізничною колегією Верховного Суду СРСР за ст. 54 п.10 ч.1 до 8 р. позбавлення волі в ВТТ з пораженням у правах на 3 р. Реабілітований 17 червня 1994 р. прокуратурою Черкаської обл.

ПЕДЧЕНКО Кирило Федорович, 1887 р. н., уродженець і мешканець с.Прохорівка Канівського р-ну. Українець, б/п, неписьменний, одружений, працював у сільському господарстві. Арештований 8 листопада 1937 р. Засуджений 16 лютого 1938 р. спец. колегією Полтавського обл. суду за ст. 54-10 ч.1 КК УРСР до 3 р. ВТТ з пораженням у правах на 1 р. Реабілітований 11 вересня 1991 р. прокурором Черкаської обл.

ПЕДЬКО Борис Олександрович, 1921 р. н., уродженець м.Черкаси. Українець, б/п, неодружений, працював розсильним. Арештований 28 березня 1944 р. Засуджений 12 серпня 1944 р. ВТ Київського ВО до 10 р. ВТТ за ст. 54-1 "а" з пораженням у правах на 5 р. Військовою колегією Верховного Суду СРСР 27 лютого 1958 р. вирок ВТ Київського ВО від 12 серпня 1944 р. відмінено, справу припинено за відсутністю складу злочину.

ПЕКТЮК Трохим Микитович, 1899 р.н., уродженець і мешканець с.Дмитрушки Уманського р-ну. Українець, б/п малописьменний, одружений. До арешту машиніст цегельного заводу, с.Піковець. Арештований 17.03.1938 р. Засуджений 06.05.1939 р. ВТ Київського ВО за ст. 19-54-8 КК УРСР до 6 р. Реабілітований 03.06.1992 р. Генпрокуратурою України.

ПЕНТЮК Омелян Степанович, 1884 р. н., уродженець с.Дмитрушки Уманського р-ну. Українець, б/п, освіта нижча, одружений, селянин. Арештований 20 жовтня 1920 р. Засуджений 28 лютого 1931 р. Уманським народним судом за ст.ст. 58, 54-10 до 4 р. позбавлення волі. Реабілітований 29 червня 1990 р. прокурором Черкаської обл.

ПЕНЧУК Дмитро Карпович, 1922 р. н., уродженець с.Тетерівка Жашківського р-ну Черкаської обл. Українець, б/п, освіта 4 класи, неодружений, курсант 345 стрілецької дивізії. Арештований 29 травня 1942 р. за ст. 58-10 ч.2 КК РРФСР. Засуджений 31 травня 1942 р. ВТ 345 стрілецької дивізії Приморської армії до 10 р. позбавлення волі. Реабілітований 21 січня 1991 р. ВТ Одеського ВО.

ПЕРВУК Іван Семенович, 1908 р. н., уродженець с.Софіївка Софіївського р-ну Дніпропетровсь-кої обл., мешканець м.Жашків. Українець, б/п, освіта середня, одружений. До арешту працював інструктором фізкультури при Жашківському райвиконкомі. Арештований 6 липня 1941 р. Засуджений 29 жовтня 1941 р. Верховним Судом Башкирської АРСР за ст. 58-10 ч.2 до 8 р. позбавлення волі з пораженням у правах на 5 р. 15 квітня 1959 р. президією Верховного Суду РРФСР вирок від 29 жовтня 1941 р. відмінено, справу припинено.

ПЕРЕГОН Семен Андрійович, 1901 р. н., уродженець с.Кримки Шполянського р-ну, мешканець с.Журавка Шполянського р-ну. Українець, б/п, незакінчена вища освіта, одружений. До арешту працював лісівником у Журавському лісництві. Арештований 4 лютого 1944 р. Засуджений 9 жовтня 1944 р. ВТ військ НКВС Кіровоградської обл. до 10 р. позбавлення волі з пораженням у правах на 5 р. за ст.ст. 54^{10} ч.2, 54^{2} КК УРСР. Реабілітований 30 листопада 1992 р. прокуратурою Черкаської обл.

ПЕРЕДИРІЙ Олександр Федорович, 1901 р. н., уродженець і мешканець с.Ксаверове Городищенського р-ну. Українець, б/п, освіта початкова, одружений, завідуючий сільським магазином. Арештований 20 червня 1944 р. за ст. 54-3 КК УРСР. 8 серпня 1944 р. ВТ Одеської залізниці виправданий за відсутністю складу злочину.

ПЕРЕЖЕЙКО Степан Михайлович, 1919 р. н., уродженець с.Паланка Уманського р-ну. Українець, б/п, освіта 6 класів, одружений. До арешту був командиром палубного підводного човна "С-33" 1 ОДПЛ ЧФ, старшина 1 статті. Арештований 24 січня 1948 р. Засуджений 5 лютого 1948 р. ВТ Потійської ВМФ ЧФ за ст. 58-10 ч.1 КК ГрРСР до 8 р. ВТТ з пораженням у правах на 3 р. Реабілітований 21 лютого1989 р. військовою колегією Верховного Суду СРСР.

ПЕРЕПЛЬОЧИКОВ Авнер Алтерович, 1901 р. н., уродженець м.Умань. Єврей, б/п, освіта 7 класів, одружений, червоноармієць 5 запасного полку 33 дивізії військ НКВС. 26.08.1942 р. арештований. ВТ військ НКВС Саратовської обл. засуджений до 8 р. позбавлення волі з пораженням у правах на 3 р. за ст. 58-10 ч.2 КК РРФСР. 11.03.1990 р. ВТ Приволзько-Уральського ВО реабілітований.

ПЕРЕРВА Дмитро Данилович, 1914 р. н., уродженець м.Драбів Черкаської обл. Українець, б/п, освіта 3 класи, одружений, червонофлотець ЧФ 2 бригади підводних човнів. Арештований 22 березня 1939 р. Засуджений 2 березня 1940 р. ВТ ЧФ за ст. 54-10 до 2 р. ВТТ. Реабілітований 2 березня 1940 р. ВТ ЧФ, виправданий.

ПЕРЕРВА Микола Платонович, 1909 р.н., уродженець с.Майданець Тальнівського р-ну., Українець, б/п, освіта початкова, одружений, військовослужбовець. Арештований 18.10.1945 р. Засуджений 29.10. 1945 р. ВТ 80 гв. стрілецької дивізії за ст. 58-10 ч.2 КК РРФСР до 3 р. позбавлення волі в ВТТ. Реабілітований 09.02.1990 р. ВТ Ленінградського ВО.

ПЕРЕТЯТЬКО Наталія Никифорівна, 1906 р. н., уродженка і мешканка с.Литвинець Канівського р-ну. Українка, б/п, освіта 3 класи, одружена, працювала у колгоспі. Арештована 23 серпня 1944 р. за ст. 54-1 "а" КК УРСР. 14 травня 1948 р. ВТ військ МВС Київської обл. виправдана.

ПЕРЕХРЕСТ Гаврило Макарович, 1878 р. н., уродженець і мешканець с.Ротмистрівка Смілянського р-ну. Українець, б/п, малописьменний, одружений. До арешту був робітником-пенсіонером. Арештований 5 листопада 1944 р. Засуджений 21 лютого 1945 р. ВТ військ НКВС Київської обл. до 10 р. ВТТ з пораженням у правах на 5 р. за ст. 54[1] "а" КК УРСР. Помер в ВТТ. 10 червня 1956 р. ВТ військ МВС Київської обл. вирок скасовано, справу припинено за відсутністю складу злочину.

ПЕРЛОВСЬКА Марія Миколаївна, 1890 р. н., уродженка м.Тбілісі, мешканка м.Умань. Полька, б/п, освіта незакінчена вища, непрацююча. Арештована 22 грудня 1944 р. Засуджена 3 лютого 1945 р. ВТ військ НКВС Київської обл. за ст. 54-1 "а" КК УРСР до розстрілу. 14 березня 1945 р. ВК Верховного Суду СРСР розстріл замінив на 10 р. ВТТ з пораженням у правах на 5 р. Реабілітована 31 березня 1997 р. Генпрокуратурою України.

ПЕРХАЧ Михайло Степанович, 1885 р. н., уродженець с.Перемишль, мешканець с.Хижинці Лисянського р-ну. Поляк, б/п, одружений. До арешту працював ковалем Медвинської МТС. Арештований 9 липня 1936 р. Засуджений 15 жовтня 1936 р. вироком Київського обл. суду за ст. 54-10 ч.1 КК УРСР до 5 р. ВТТ. Реабілітований 21 грудня 1992 р заступником Генпрокурора УРСР.

ПЕРЦЕВИЙ Костянтин Романович, 1911 р. н., уродженець Тальнівського р-ну. Українець, б/п, освіта 7 класів, одружений. До арешту військовослужбовець, лейтенант 120 окремого кулеметного батальйону. Арештований 25 серпня 1941 р. Засуджений 21 листопада 1941 р. ВТ Грознівської стрілецької дивізії за ст.ст. 58-10 ч.2, 58-1 КК РРФСР до 10 р. позбавлення волі в ВТТ з конфіскацією особистого майна і пораженням у правах на 5 р. 19 квітня 1947 р. військова колегія ВС СРСР міру покарання знизила до 5 р. позбавлення волі. Реабілітований 20 червня 1990 р. постановою племуну ВС СРСР.

ПЕТРА Самійло Іванович, 1881 р. н., уродженець с.Ревбинці Чорнобаївського р-ну. Українець, б/п, малописьменний, вдівець, непрацюючий. Арештований 13 серпня 1945 р. Засуджений 19 січня 1946 р. ВТ військ НКВС Київської обл. за ст. 54-10 КК УРСР до 10 р. позбавлення волі у ВТТ з пораженням у правах на 5 р. Реабілітований 30 грудня 1992 р. прокуратурою Черкаської обл.

ПЕТРЕНКО Віктор Федорович, 1908 р. н., уродженець х. Чумгак Драбівського р-ну. Українець, б/п, освіта 3 класи, одружений, червоноармієць хімроти 181 стрілецької дивізії. Арештований 17 липня 1941 р. Засуджений 26 липня 1941 р. ВТ 67 стрілецького корпусу при 151 СД за ст. 58-10 ч.2 до розстрілу. 15 серпня 1941 р. військова колегія Верховного Суду СРСР замінила ВМП на 5 р. з направленням на фронт. Реабілітований 31 травня 1994 р. військовою прокуратурою Центрального регіону України.

ПЕТРЕНКО Григорій Якимович, 1895 р.н., уродженець і мешканець с.Пішки Корсунь-Шевченківського р-ну Черкаської обл. Українець, б/п, освіта початкова, одружений. Арештований 29.10.1945 р. Засуджений 12.03.1946 р. ВТ Київського ВО за ст. 54-1 "а" КК УРСР до 6 р. позбавлення волі в ВТТ з пораженням у правах на 3 р. Реабілітований 20.05.1994 р. постановою пленуму Верховного Суду України.

ПЕТРЕНКО Данило Онуфрійович, 1892 р. н., уродженець і мешканець с.Крупське Золотоніського р-ну. Українець, б/п, освіта початкова. До арешту працював у лісорозсаднику. Арештований 30 жовтня 1937 р. за ст.ст. 54-10 ч.1, 54-13 КК УРСР. Засуджений 8 квітня 1938 р. виїзною сесією спец. колегії Полтавського обл. суду до 6 р. позбавлення волі з пораженням у правах на 3 р. і конфіскацією майна. Реабілітований 15 червня 1990 р. пленумом Верховного Суду УРСР.

ПЕТРЕНКО Євмен Матвійович, 1913 р. н., уродженець і мешканець с.Піківець Уманського р-ну. Українець, б/п, освіта 2 класи, одружений, колгоспник колгоспу с.Піківець. 06.12.1945 р. арештований. 20-21.03.1946 р. засуджений ВТ Київського гарнізону по ст.ст. 54-1 "б", 54-11 КК УРСР до 10 р. з пораженням у правах по п.п "а", "б", "в", "г" ст. 29 КК УРСР до 5 р. з конфіскацією майна. 11.08.1956 р. Верховним Судом СРСР вирок відмінено, справу закрито за недоведеністю обвинувачення.

ПЕТРЕНКО Мойсей Петрович, 1899 р.н., уродженець і мешканець с.Думанці Черкаського р-ну. Українець, б/п, освіта нижча, одружений, колгоспник. Арештований 08.11.1945 р. за ст. 54-3 КК УРСР. 13.05.1947 р. виправданий Київським обл. судом.

ПЕТРЕНКО Олександр Дмитрович, 1882 р. н., уродженець і мешканець с.Баландине Кам'янського р-ну. Українець, б/п, малописьменний, одружений. До арешту працював теслею у колгоспі. Арештований 27 лютого 1945 р. Засуджений 4 квітня 1945 р. ВТ військ НКВС Кіровоградської обл. до 15 р. каторжних робіт за ст.ст. 54-10, ст.54-1"а" КК УРСР. 3 грудня 1954 р. ухвалою Кемеровського обл. суду звільнений по хворобі. 21 січня 1955 р. ВТ Київського ВО вирок скасовано, справу направлено на дорозслідування. 17 серпня 1955 р. начальником управління КДБ при Раді Міністрів УРСР по Черкаської обл. справу припинено.

ПЕТРЕНКО Остап Кіндратович, 1888 р. н., уродженець с.Потапці Канівського р-ну. Українець, б/п, освіта початкова, одружений, хлібороб. Арештований 15 березня 1929 р. Засуджений 24 вересня 1929 р. Шевченківським окружним судом за ст. 54-13 КК УРСР до 4 р. позбавлення волі. Реабілітований 8 квітня 1992 р.

ПЕТРЕНКО Петро Васильович, 1888 р.н., уродженець м.Одеса, мешканець ст.Золотоноша. Українець, б/п, освіта середня, одружений, службовець на залізниці. Арештований 05.10.1936 р. Засуджений 23.12. 1937 р. лінійним судом Південно-Західної залізниці за ст. 54-10 ч.1 КК УРСР до 5 р. позбавлення волі в ВТТ. Реабілітований 05.02.1990 р. Генпрокуратурою УРСР.

ПЕТРЕНКО Семен Іванович, 1916 р. н., уродженець с. Вільховець Звенигородського р-ну. Українець, б/п, освіта 6 класів, неодружений, червоноармієць в/ч 8060. Арештований 26 листопада 1942 р. Засуджений 6 січня 1943 р. ВТ за ст. 58-1"б" КК РРФСР до розстрілу. Вирок виконано 19 січня 1943 р. Реабілітований 22 грудня 1999 р. прокурором Черкаської обл.

ПЕТРОВ Дмитро Кузьмович, 1918 р. н., уродженець с.Деньги Золотоніського р-ну. Українець, б/п, освіта незакінчена вища, неодружений, військовослужбовець, старший сержант. 20.04.1942 р. арештований. 11.07.1942 р. засуджений ВТ Саратовського гарнізону до 10 р. позбавлення волі з пораженням у правах на 3 р. за ст. 58-10 ч.2 КК РРФСР. 07.03.1990 р. ВТ Приволзько-Уральського ВО реабілітований.

ПЕТРОВ Олексій Іванович, 1936 р. н., уродженець с.Котівка Коростишівського р-ну Житомирської обл., мешканець с.Змагайлівка Черкаської обл. Росіянин, б/п, освіта 7 класів. До арешту працював заточником заводу хімреактивів м.Черкаси. Арештований 8 травня 1962 р. Засуджений 18 серпня 1962 р. Черкаським обл. судом за ст.ст. 62 ч.1, 64, 208 КК УРСР до 7 р. позбавлення волі. Реабілітований 8 травня 1969 р. прокуратурою Черкаської обл.

ПЕТРОВСЬКИЙ Іван Михайлович, 1904 р.н., уродженець і мешканець с. Вереміївка Чорнобаївського р-ну. Українець, б/п, освіта середня, одружений, вчитель креслення. Арештований 02.07.1941 р. Засуджений 14.02.1942 р. Верховним Судом Татарської РСР за ст. 58-10 ч.1 КК РРФСР до 10 р. позбавлення волі в ВТТ з пораженням у правах на 5 р. Реабілітований 08.10.1991 р. Генпрокуратурою України.

ПЕТРОВСЬКИЙ Павло Леонтійович, 1902 р. н., уродженець і мешканець с.Піківець Уманського р-ну. Українець, б/п, освіта 4 класи, одружений, садівник у колгоспі. 29.11.1945 р. арештований. 20-21. 03. 1946 р. засуджений ВТ Київського гарнізону до 10 р. ВТТ з пораженням у правах на 5 р. 24.04.1946 р. ВТ Київського ВО за ст. 54-3 КК УРСР термін знижено до 5 р. з пораженням у правах на 3 р. 26.06.1992 р. військовим прокурором Київського ВО реабілітований.

ПЕТРОЧЕНКО Олексій Петрович, 1911 р. н., уродженець с.Іваньки Канівського р-ну. Росіянин, б/п, освіта початкова, одружений, червоноармієць. Арештований 28 листопада 1941 р. Засуджений

29 грудня 1941 р. ВТ Ленінградського фронту за ст.ст. 19, 58-88 ч.2, 58-10 КК РРФСР до розстрілу. Вирок виконано 6 січня 1942 р. Реабілітований 12 червня 1990 р. ВК ВС СРСР.

ПЕТРУСЕНКО Семен Якович, 1912 р. н., уродженець с.Худяки Черкаського р-ну Черкаської обл. Українець, б/п, освіта 2 класи, одружений, військовослужбовець, командир роти 92 запасного зенітно-артилерійського полку. Арештований 30 вересня 1941 р. за ст. 54-10 ч.2 КК УРСР. 13 червня 1942 р. вироком ВТ Казанського гарнізону вважати виправданим.

ПЕТРУХА Никифор Феодосійович,1900 р. н., уродженець і мешканець м.Городище. Українець, б/п, освіта середня, неодружений, студент Городищенського агротехнікуму. Арештований 10 липня 1922 р. Засуджений 18 січня 1923 р. виїзною сесією Київського губернського ревтрибуналу за ст. 58 КК УРСР до ВМП. 18 лютого 1923 р. президією ВЦВК ВМП замінено на 10 р. позбавлення волі. 9 вересня 1924 р. строк скорочено до 5 р. 19 вересня 1991 р. прокуратурою Черкаської обл. реабілітований.

ПЕТРУХА Петро Арсентійович, 1899 р. н., уродженець і мешканець м.Городище. Українець, б/п, освіта середня, неодружений, студент Городищенського агротехнікуму. Арештований 10 липня 1922 р. Засуджений 18 січня 1923 р. виїзною сесією Київського губернського ревтрибуналу за ст. 58 КК УРСР до ВМП. 18 лютого 1923 р. президією ВЦВК ВМП замінено на 10 р. позбавлення волі. 9 вересня 1924 р. строк скорочено до 5 р. 19 вересня 1991 р. прокуратурою Черкаської обл. реабілітований.

ПЕТРУШЕВСЬКИЙ Петро Кирилович, 1879 р. н., уродженець с. Біївці Богуславського р-ну Київської обл., мешканець м.Черкаси. Українець, б/п, освіта початкова, неодружений. До арешту працював діловодом-статистиком торгового відділу РПС. Арештований 3 вересня 1937 р. Засуджений 15 грудня 1937 р. Київським обл. судом за ст. 54-10 ч.1 КК УРСР до 5 р. позбавлення волі з пораженням у правах на 3 р. Реабілітований 14 вересня 1993 р. Генпрокуратурою України.

ПЕЧІНКА Ігнат Антонович, 1898 р. н., уродженець с.Орадівка Христинівського р-ну, мешканець с. Христинівка. Українець, б/п, освіта 7 класів, одружений, телеграфіст ст. Христинівка. Арештований 16 серпня 1938 р. за ст. 54-1 "а" КК УРСР. 20 червня 1940 р. лінійним судом Одеської залізниці по суду виправданий, з-під варти звільнений.

ПЕШТОВ Василь Володимирович, 1898 р. н., уродженець с.Бобринець Одеської обл., мешканець Затишокського радгоспу Уманського р-ну. Українець, б/п, освіта нижча, неодружений. До арешту був зав. конторою бурякорадгоспу. Арештований 8 січня 1937 р. Засуджений 27 травня 1937 р. судом Київської обл. за ст. 54-10 КК УРСР до 5 р. ВТТ. Реабілітований 11 березня 1990 р. ВС УРСР.

ПЄТУХОВ Іван Федорович, 1907 р. н., уродженець с.Чураки Косанського р-ну Уральської обл. Росіянин, б/п, малописьменний, одружений, військовослужбовець. Арештований 23 грудня 1941 р. Засуджений 1 березня 1942 р. за сукупністю злочинів за ст.ст. 45, 16-54-1 "а" КК УРСР до розстрілу з конфіскацією майна. Вирок виконано 6 березня 1942 р. Реабілітований 1 червня 1994 р. прокуратурою Черкаської обл.

ПЄШКОВ Леонід Олексійович, 1898 р. н., уродженець м.Варшава, Польща, мешканець м.Умані. Б/п, освіта початкова. Арештований 1927 р. Засуджений 28 січня 1928 р. надзвичайною сесією Уманського окружного суду за ст. 66 КК УРСР до ВМП. 11 лютого 1928 р. постановою Верховного Суду УРСР ВМП замінена на 10 р. ВТТ з пораженням у правах на 5 р. Реабілітований 25 листопада 1991 р. прокуратурою Черкаської обл.

ПИВОВАР Григорій Степанович, 1907 р. н., уродженець с.Миколаївка Літенського р-ну Вінницької обл., мешканець с.Леськи Черкаського р-ну. Українець, б/п, освіта вища, одружений, директор школи с.Леськи. 09.01.1944 р. арештований. 22.04.1944 р. ВТ Черкаського гарнізону за ст. 54-10 ч.2 КК УРСР засуджений до 10 р. позбавлення волі з пораженням у правах на 5 р. і конфіскацією майна. 22.05.1990 р. судовою колегією з кримінальних справ Верховного Суду УРСР реабілітований.

ПИДОРЕНКО Андрій Федотович, 1890 р. н., уродженець с.Шендерівка Корсунь-Шевченківського р-ну Черкаської обл., мешканець с.Буда Корсунь-Шевченківського р-ну Черкаської обл. Українець, б/п, освіта початкова, одружений, без певного роду занять. Арештований 16.08.1949 р. Засуджений 23-24.08.1949 р. Київським обл. судом за ст.ст. 54-10 ч.2, 54-11 КК УРСР

до 25 р. позбавлення волі. Верховним Судом УРСР 18.04.1955 р. строк покарання знижений до 8 р. позбавлення волі. Реабілітований 30.12.1991 р. прокуратурою Черкаської обл.

ПИДОРЕНКО Євгенія Іванівна, 1901 р. н., уродженка с.Ристичове Кіровоградської обл., мешканка с.Кірове Корсунь-Шевченківського р-ну. Українка, б/п, незаміжня, без певного роду занять. Арештована 16.08.1949 р. Засуджена 23-24.08.1949 р. Київським обл. судом за ст.ст. 54-10 ч.2, 54-11 КК УРСР до 25 р. позбавлення волі. Верховним Судом УРСР 18.04.1955 р. строк покарання знижений до 8 р. позбавлення волі. Реабілітована 30.12.1991 р. прокуратурою Черкаської обл.

ПИЛИЛАСЬ Федір Андрійович, 1912 р. н., уродженець і мешканець с.Худяки Черкаської обл. Українець, б/п, освіта 4 класи, одружений, колгоспник. Арештований 24 квітня 1951 р. Засуджений ВТ Київського ВО 13 серпня 1951 р. до 15 р. позбавлення волі за ст. 54-1 "б". Реабілітований 5 листопада 1998 р. прокуратурою Черкаської обл.

ПИЛИПЕНКО Степан Денисович, 1923 р.н., уродженець і мешканець с.Ротмистрівка Смілянського р-ну Черкаської обл. Українець, б/п, освіта 5 класів, одружений, тракторист колгоспу. Арештований 03.09.1948 р. Засуджений 30.01.1949 р. ВТ Київського ВО за ст. 54-1 "а" КК УРСР до 25 р. позбавлення волі. Реабілітований 17.05.1955 р. ВТ Київського ВО.

ПИЛИПЕНКО Андрій Кирилович, 1892 р. н., уродженець с.Богуславець Золотоніського р-ну Черкаської обл. Українець, б/п, малописьменний, одружений, хлібороб. Арештований 21 квітня 1930 р. Засуджений 25 травня 1930 р. надзвичайною комісією Шевченківського окружного суду за ст.ст. 54-10, 54-11 до 8 р. позбавлення волі. 12 жовтня 1990 р. постановою пленуму Верховного Суду УРСР вирок Шевченківського окружного суду відмінено, справу припинено.

ПИЛИПЕНКО Марк Іванович, 1897 р. н., уродженець і мешканець с.Красностав Борзинського р-ну Черніговської обл. Українець, б/п, освіта початкова, неодружений. До арешту працював інспектором народної освіти с.Христинівка. Арештований 14 лютого 1937 р. Засуджений 12 вересня 1937 р. спец. колегією Київського обл. суду за ст. 54-10 КК УРСР до 6 р. ВТТ. 16 жовтня 1939 р. Київським обл. судом виправданий.

ПИЛИПЕНКО Микита Опанасович, 1895 р. н., уродженець і мешканець с.Балаклея Смілянського р-ну. Українець, б/п, освіта початкова, одружений. До арешту працював поїзним майстром ВЧ-5 ст. ім.Постишева. Арештований 4 березня 1938 р. Засуджений 15 листопада 1938 р. лінійним судом Одеської залізниці за ст. 54-10 КК УРСР до 7 р. ВТТ з пораженням у правах на 3 р. 15 квітня 1939 р. ОДТО НКВС Одеської залізниці справу припинено, з-під варти звільнено.

ПИЛИПЕНКО Олексій Степанович, 1907 р. н., уродженець с.Мартинівка Канівського р-ну. Українець, б/п, освіта початкова, неодружений, колгоспник. Арештований 1 червня 1928 р. Засуджений 3 жовтня 1928 р. надзвичайною сесією Шевченківського окружного суду за ст. 54-10 ч.2 КК УРСР до 1,5 р. Звільнений 16 квітня 1929 р. Реабілітований 18 вересня 1991 р. прокуратурою Черкаської обл.

ПИЛИПЕНКО Тимофій Логвинович, 1900 р.н., уродженець с.Нечаївка Черкаського р-ну Черкаської обл. Українець, б/п, малописьменний, одружений, червоноармієць 30 окремого мост. залізничного батальйону. Арештований 29 травня 1942 р. Засуджений 7 червня 1942 р. ВТ 47 ОЗДБ за ст. 54-10 ч.2 КК РРФСР до 10 р. позбавлення волі. Реабілітований 20 листопада 1991 р. військовим прокурором СК ВО.

ПИЛИПЧИК Іван Феодосійович, 1887 р. н., уродженець і мешканець с.Талалаївка Христинівського р-ну Черкаського обл. Українець, б/п, одружений, колгоспник. Арештований 22 квітня 1944 р. Засуджений 10 серпня 1944 р. ВТ військ НКВС за ст. 54-1 "б" КК УРСР до розстрілу. Відомостей про виконання вироку немає. Реабілітований 28 квітня 1992 р. прокурором Черкаської обл.

ПИЛИЩУК Хома Іванович, 1903 р. н., уродженець м. Томашівці Люблинської обл., Польща, мешканець с.Бубнівська Слобідка Золотоніського р-ну. Українець, б/п, освіта початкова, неодружений. Арештований 26 січня 1946 р. Засуджений 5 квітня 1946 р ВТ військ НКВС Рівненської обл. за ст. 54-10 ч.2 КК УРСР до 10 р. позбавлення волі. Реабілітований 21 травня 1992 р. Генпрокуратурою України.

ПИЛЬ Ярослав Антонович, 1891 р. н., уродженець м.Трокебойня Чехо-Словаччина, мешканець с.Адамівка Чигиринського р-ну. Чех, б/п, освіта вища, неодружений, безробітний. Арештований 25

квітня 1935 р. за ст. 54-10 ч.1 КК УРСР. Засуджений 20 квітня 1936 р. колегією Черніговського обл. суду до 4 р. позбавлення волі. Реабілітований 20 квітня 1990 р. постановою пленуму ВС УРСР.

ПИНДИК Валентин Іванович, 1902 р.н., уродженець і мешканець с.Яблунівка Смілянського р-ну. Українець, б/п, освіта початкова, одружений, працівник ст. ім.Т.Шевченка. Арештований 13.01.1941 р. Засуджений 05.03.1941 р. лінійним судом Одеської залізниці за ст.ст. 54-10, 54-11 КК УРСР до 7 р. позбавлення волі. Реабілітований 13.01. 1961 р. постановою пленуму Верховного Суду СРСР.

ПИСАРЕНКО Єврадій Іванович, 1904 р. н., уродженець с.Ковалі Канівського р-ну. Українець, б/п, освіта 4 класи, одружений, начальник хімслужби 3 авіаескадрильї Тихоокеанського флоту. Арештований 26 березня 1937 р. Засуджений 14 червня 1937 р. ВТ ТОФ за ст. 58-10 ч.1 КК РРФСР до 6 р. позбавлення волі з пораженням у правах на 4 р. 21 січня 1957 р. пленум ВС СРСР вирок відмінив, справу припинено.

ПИСАРЕНКО Федір Павлович, 1896 р. н., уродженець і мешканець с.Ковалі Канівського р-ну Черкаської обл. Українець, б/п, малописьменний, одружений. До арешту сторож радгоспу с.Степанці. 19.10.1935 р. арештований. 25.01.1936 р. спец. колегією Київського обл. суду засуджений за ст. 54-10 ч.2 КК УРСР до 8 р. позбавлення волі в ВТТ з пораженням у правах на 5 р. 26.09.1991 р. прокурором Черкаської обл. реабілітований.

ПИСКУН Сергій Гаврилович, 1915 р. н., уродженець с.Великий Хутір Драбівського р-ну Черкаської обл. Українець, б/п, початкова освіта, одружений. До арешту був мотоциклістом в/ч. Арештований 1 липня 1938 р. Засуджений 15 серпня 1938 р. ВТ Забайкальського ВО до 6 р. з пораженням у правах на 3 р. за ст. 54^{10} ч.1 КК УРСР. Реабілітований 8 травня 1990 р. військовою колегією Верховного Суду СРСР.

ПИШНИЙ Мартин Іванович, 1908 р. н., уродженець с.Дубіївка Смілянського р-ну. Українець, б/п, освіта нижча, неодружений. До арешту був червоноармійцем 2 роти 31 ШЕП. Арештований 10 квітня 1940 р. Засуджений 3 червня 1940 р. ВТ 37 стрілецького корпусу Київського ВО до 4 р. позбавлення волі з пораженням у правах на 2 р. за ст. 54^{10} ч.1 КК УРСР. Реабілітований 10 квітня 1990 р. ухвалою ВТ Прикарпатського ВО.

ПІВІНЦЕВ Согласій Станіславович (він же – ЛИВИНЕЦЬ Микита Самуїлович), 1921 р. н., уродженець м.Москва. Єврей, б/п, освіта середня, неодружений, лікарський помічник медсанбату 119 стрілецької дивізії. Арештований 10 квітня 1940 р. за ст. 58 п.10 ч.2 КК РРФСР. 19 березня 1941 р. прокуратурою Сибірського ВО звільнений з-під стражі, справу припинено.

ПІВТОРАК Іван Григорович, 1917 р. н., уродженець с.Криві Коліна Тальнівського р-ну. Українець, б/п, освіта початкова, одружений, рядовий взводу управління 1 дивізіону 706 а/п 177 СД. 27 серпня 1942 р. арештований за ст. 58-10 ч.2 КК РРФСР. Засуджений 1 лютого 1943 р. ВТ 177 стрілецької дивізії до 6 р. позбавлення волі. Реабілітований 19 листопада 1993 р. прокуратурою Черкаської обл.

ПІДГОРНИЙ Теофан Йосипович, 1912 р. н., уродженець с.Папужинці Тальнівського р-ну. Українець, б/п, освіта 4 класи, неодружений. До арешту рядовий 70 окремого хімічного батальйону. Арештований 9 березня 1942 р. Засуджений 14 липня 1942 р. ВТ Саратовського гарнізону за ст. 58-10 ч.2 до 10 р. з пораженням у правах на 3 р. Реабілітований 29 березня 1990 р. ВТ Приволзько-Уральського ВО. Вирок відмінено, справу припинено.

ПІДГОРОДЕЦЬКИЙ Максим Лук'янович, 1987 р. н., уродженець с.Юрківка Уманського р-ну, мешканець с. Любашівка Уманського р-ну. Українець, б/п, освіта початкова, одружений. До арешту працював обліковцем в колгоспі. Арештований 18.06.1937 р. Засуджений 6 жовтня 1937 р. спец. колегією Київського обл. суду за ст. 54-10 до 8 р. позбавлення волі. Реабілітований 1 червня 1990 р. постановою Верховного Суду УРСР.

ПІДПРИГОРА Амвросій Іванович, 1916 р. н., уродженець с.Косенівка Уманського р-ну Черкаської обл. Українець, б/п, середня освіта, одружений. До арешту був командиром батареї. Арештований 15 січня 1942 р. Засуджений 4 лютого 1942 р. ВТ Сталінградського ВО до 10 р. з пораженням у правах на 5 р. за ст. 58-10 ч.2 КК РРФСР. Реабілітований 30 травня 1994 р. військовою прокуратурою Центрального регіону України.

ПІДОПРИГОРА Семен Павлович, 1921 р. н., уродженець с.Леміщиха Жашківського р-ну, мешканець м. Київ. Українець, б/п, освіта незакінчена середня, одружений, бухгалтер міськвійськкомату м. Києва, завідуючий складом. Арештований 4 лютого 1949 р. Засуджений 5 травня 1949 р. ВТ Київського гарнізону за ст. 54-1 "б" КК УРСР до 25 р. з позбавленням у правах на 5 р. 7 червня 1955 р. ВТ Київського ВО строк знижено до 8 р. Реабілітований 6 квітня 1998 р. прокуратурою Черкаської обл.

ПІДПАЛКО Іван Євтухович, 1907 р. н., уродженець с. Житники Жашківського р-ну Черкаської обл. Українець, б/п, освіта початкова, одружений, член колгоспу. Арештований 28 жовтня 1937 р. Засуджений 26 січня 1938 р. спец. колегією Київського обл. суду за ст. 54-10 ч.1 КК УРСР до 5 р. ВТТ з позбавленням у правах на 3 р. Реабілітований 10 листопада 1989 р. постановою пленуму Верховного суду УРСР.

ПІДПАЛОК Ольга Федорівна, 1902 р. н., уродженка с.Бельці, Бесарабія, мешканка м. Умань. Румунка, б/п, освіта середня, неодружена, домогосподарка. Арештована 14 травня 1935 р. Засуджена 16 листопада 1935 р. Київським обл. судом за ст. 54-4 КК УРСР до 3 р. позбавлення волі.

ПІДПАЛОК Павло Макарович, 1894 р. н., уродженець с.Житники Жашківського р-ну, мешканець м. Умань. Українець, б/п, письменний, одружений, непрацюючий. Арештований 14 травня 1935 р. Засуджений 16 листопада 1935 р. Київським обл. судом за ст.54-4 КК УРСР до 5 р. позбавлення волі з позбавленням у правах на 2 р. Пленумом ВС УРСР 20 квітня 1990 р. справу закрито.

ПІКУЛЬ Отропій Гаврилович, 1914 р. н., уродженець с.В.Старосілля Городищенського р-ну. Німець, б/п, освіта 7 класів, одружений. До арешту був червоноармійцем окремого розвідувального батальйону 3 СД. Арештований 29 грудня 1936 р. Засуджений 5 серпня 1937 р. ВТ Харківського ВО до 4 р. ВТТ з позбавленням у правах на 2 р. за ст. 58^{10} ч.1 КК РРФСР. Реабілітований 10 квітня 1990 р. ухвалою військової колегії Верховного Суду СРСР.

ПІЛЯЙ Андрій Антонович, 1904 р.н., уродженець і мешканець с.Козацьке Звенигородського р-ну. Українець, б/п, малописьменний, одружений, колгоспник. Арештований 17.09.1936 р. Засуджений 23.07. 1937 р. Київським обл. судом за ст. 54-10 ч.1 до 7 р. ВТТ. Реабілітований 08.08.1990 р. Верховним Судом УРСР.

ПІНЧУК Валентин Андрійович, 1890 р. н., уродженець с.Жаботин Кам'янського р-ну, мешканець м.Городище. Українець, б/п, освіта середня, неодружений, вчитель Городищенської школи № 2. Арештований 17 липня 1922 р. Засуджений 18 січня 1923 р. виїзною сесією Київського губернського ревтрибуналу за ст. 58 КК УРСР. Реабілітований 19 жовтня 1991 р. прокуратурою Черкаської обл.

ПІСКОВИЙ Олександр Михайлович, 1903 р. н., уродженець і мешканець с.Валява Городищенського р-ну. Українець, б/п, неодружений, селянин. Арештований 17 липня 1922 р. Засуджений 18 січня 1923 р. виїзною сесією Київського губернського ревтрибуналу за ст. 58 КК УРСР до 5 р. ВТТ. Реабілітований 19 вересня 1991 р. прокуратурою Черкаської обл.

ПІСКУН Михайло Петрович, 1911 р. н., уродженець с. Вільшана Городищенського р-ну. Українець, б/п, освіта початкова, неодружений, учень Вільшанської школи. Арештований 23 березня 1928 р. Засуджений 5 грудня 1928 р. надзвичайною сесією Верховного Суду УРСР за ст. 54-11 КК УРСР до 8 міс. Реабілітований 19 жовтня 1991 р. прокуратурою Черкаської обл.

ПІСКУН Свиридон Кузьмович, 1897 р. н., уродженець і мешканець с.Великий Хутір Драбівського р-ну. Українець, б/п, освіта початкова, одружений, працював у колгоспі на різних роботах. Арештований 15 жовтня 1937 р. за ст.ст. 54-7, 54-11 КК УРСР. 23-26 березня 1938 р. виїзна сесія спец. колегії Полтавського обл. суду за недоказаністю складу злочину вирішила рахувати обвинувачуваного оправданим.

ПІСНИЙ Федір Савович, 1911 р.н., уродженець с.Рижівка Уманського р-ну. Українець, б/п, освіта 5 класів, одружений, військовослужбовець. Арештований 05.08.1942 р. Засуджений 06.08.1942 р. ВТ 56-ї Армії за ст. 58-10 ч.2 КК РРФСР до розстрілу. Реабілітований 30.05.1997 р. прокуратурою Черкаської обл.

ПІСНИЙ Федот Григорович, 1901р.н., уродженець с.Погреби Драбівського р-ну, мешканець с.Степанівка Драбівського р-ну. Українець, б/п, освіта нижча, одружений, колгоспник. Арештований 27.09. 1936 р. Засуджений 17.02.1937 р. ВТ Харківського ВО за ст.ст. 17-54-8, 54-2, 54-10 ч.1 КК УРСР до розстрілу. Реабілітований 29.05.1992 р. Генпрокуратурою УРСР.

ПІСОЦЬКА Марія Михайлівна, 1904 р.н., уродженка с.Проволока Майдангорської волості, Польща, мешканка с.Свічківка Драбівського р-ну. Полька, б/п, освіта 7 класів, заміжня, колгоспниця. Арештована 08.09.1937 р. Засуджена 10.05.1939 р. Полтавським обл. судом за ст. 54-10 ч.1 КК УРСР до 5 р. Реабілітована 27.02.1990 р. судовою комісією з кримінальних справ Верховного Суду УРСР.

ПІЧКУР Никифір Степанович, 1891 р. н.. Уродженець і мешканець с.Розсохуватка Катеринопільського р-ну Черкаської обл. Українець, освіта 3 класи, одружений, робітник радгоспу. Арештований 23 лютого 1946 р. за ст. 54-1 "а" КК УРСР. Засуджений до 10 р ВТТ. Реабілітований 20 травня 1992 р. прокуратурою Черкаської обл.

ПІЧКУР Степан Григорович, 1872 р. н., уродженець і мешканець м.Христинівка Черкаської обл. Українець, б/п, освіта початкова, одружений. До арешту працював робітником пекарні в м. Христинівка. Арештований 7 лютого 1938 р. Засуджений 11 червня 1938 р. лінійним судом Одеської залізниці за ст. 54-10 КК УРСР до 5 р. позбавлення волі з пораженням у правах на 3 р. Реабілітований 20 червня 1994 р. прокуратурою Черкаської обл.

ПЛАКАС Іван Платонович, 1903 р. н., уродженець і мешканець м.Черкаси. Українець, б/п, одружений. До арешту працював рибалкою рибартілі ім.Шевченка. Арештований 29 червня 1946 р. Засуджений 27 серпня 1946 р. Київським обл. судом за ст. 54-10 ч.1 КК УРСР до 8 р. ВТТ с пораженням у правах на 3 р. Реабілітований 17 червня 1994 р. Черкаською обл. прокуратурою.

ПЛАКСИВИЙ Яким Прокопович, 1891 р. н., уродженець с.Гавроловці Хмельницької обл., мешканець м.Сміла Черкаської обл. Українець, б/п, малописьменний, неодружений, працював у Смілянському лісгоспі охоронцем. Арештований 19 травня 1938 р. Засуджений 31 березня 1939 р. Київським обл. судом за ст. 54-10 КК УРСР до 3 р. ВТТ. Реабілітований 26 травня 1992 р. Черкаською обл. прокуратурою.

ПЛАХОВ Лука Андрійович, 1899 р. н., уродженець і мешканець с.Косарі Кам'янського р-ну Черкаської обл. Українець, б/п, освіта початкова, одружений, колгоспник. Арештований 25 травня 1945 р. Засуджений 18 липня 1945 р. ВТ військ НКВС Кіровоградської обл. за ст. 54-10 ч.2 КК УРСР до 8 р. ВТТ з пораженням у правах на 5 р. і конфіскацією майна. 23 квітня 1962 р. президією Черкаського обл. суду вирок ВТ відмінено, справу припинено за відсутністю складу злочину.

ПЛАХОТНЮК Іван Корнійович, 1908 р. н., уродженець і мешканець с.Велика Севастянівка Христинівського р-ну Черкаської обл. Українець, б/п, освіта нижча, одружений. До арешту працював у колгоспі. Арештований 17 квітня 1946 р. Засуджений 22 липня 1946 р. ВТ 100 гв. Свірської Червонопрапорної десантної дивізії за ст. 54-1 "б" КК УРСР до 5 р. ВТТ. 07.05.1954 р. звільнений із заслання, судимість знята.

ПЛАХОТНЮК Мотрона Савівна, 1903 р. н., уродженка і мешканка с.Верхнячка Христинівського р-ну. Українка, б/п, малописьменна, одружена. До арешту не працювала. Арештована 24 березня 1950 р. Засуджена 28 квітня 1950 р. Київським обл. судом за ст.ст. 54-10 ч.2, 54-11 КК УРСР до 10 р. ВТТ. 24.06.1955 р. вирок зменшено до 6 р. Реабілітована 28 лютого 1992 р. прокуратурою Черкаської обл.

ПЛАЩУК Іван Григорович, 1912 р.н., уродженець с.Берестовець Уманського р-ну. Українець, б/п, освіта середня, одружений, військовий фельдшер. Арештований 26.12.1938 р. Засуджений 11.06.1939 р. ВТ за ст. 58-10 КК РРФСР до 6 р. позбавлення волі з пораженням у правах на 2 р. Реабілітований 17.05.1990 р. ВТ Забайкальського ВО.

ПЛЕСЯК Пелагея Костянтинівна, 1907р.н., уродженка і мешканка с.Піщане Золотоніського р-ну. Українка, б/п, малописьменна, заміжня, без певного роду занять. Арештована 25.01.1952 р. Засуджена 10.04.1952 р. Полтавським обл. судом за ст.ст. 54-10 ч.2, 54-11 КК УРСР до 25 р. ВТТ з пораженням у правах на 5 р. і конфіскацією майна. 24.06.1955 р. судовою колегією ВС УРСР термін знижено до 7 р. Строк відбувала в озерному таборі МВС Іркутської обл. Реабілітована 12.09. 1995 р. прокуратурою Черкаської обл.

ПЛІЧКО Іван Федорович, 1915 р. н., уродженець і мешканець с.Митлашівка Драбівського р-ну Черкаської обл. Українець, б/п, освіта початкова, неодружений. Арештований 22 січня 1952 р. Засуджений 4 квітня 1952 р. ВТ Київського ВО за ст. 54-1 КК УРСР до 25 р. ВТТ з

пораженням у правах на 5 р. і конфіскацією майна. Реабілітований 11 січня 1999 р. прокуратурою Черкаської обл.

ПЛОДИСТИЙ Володимир Васильович, 1927 р.н., уродженець с.Білозір'я Смілянського р-ну. Українець, б/п, освіта 7 класів, неодружений, курсант. Арештований 27.07.1945 р. Засуджений 11.08.1945 р. ВТ 30 учбової Івановської артдивізії за ст. 58-10 ч.2 КК РРФСР до 10 р. позбавлення волі в ВТТ. Реабілітований 26.03.1962 р. ВТ Московського ВО.

ПЛОСКОНІС Ольга Миколаївна, 1917 р.н. уродженка і мешканка м.Шпола. Українка, б/п, малописьменна, вдова, робітниця райспоживспілки. Арештована 31.08.1952 р. Засуджена 17-19.09.1952 р. Київським обл. судом за ст.ст. 54-10 ч.2, 54-11 КК УРСР до 10 р. Реабілітована 29.12.1989 р. пленумом Верховного Суду УРСР.

ПЛОСКОНІС Степан Якович, 1902 р. н., уродженець м.Шпола Черкаської обл. Українець, б/п, освіта початкова, одружений, червоноармієць 226 дивізії, кухар. Арештований 31 жовтня 1941 р. Засуджений 28 листопада 1941 р. ВТ 3 корпусу протиповітряної оборони за ст. 72 ч.2 КК Аз.РСР до 7 р. позбавлення волі в ВТТ з пораженням у правах на 3 р. 17 лютого 1968 р. ВТ Закавказського ВО вирок скасовано, справу припинено за відсутністю складу злочину.

ПЛОСКОНОС Василь Петрович, 1935 р. н., уродженець м.Шпола Черкаської обл, мешканець смт. Буки Маньківського р-ну Черкаської обл. Українець, б/п, освіта вища, працював головним економістом колгоспу с.Водяники Звенигородського р-ну. Арештований 13 листопада 1984 р. Засуджений 1 квітня 1985 р. Черкаським обл. судом за ст.ст. 62 ч.1, 70 ч.1, 94 ч.1 КК УРСР до 6 р. позбавлення волі із засланням на 3 р. 15 червня 1990 р. постановою пленуму Верховного Суду СРСР вирок обл. суду відмінено, справу припинено за відсутністю складу злочину.

ПЛОТНИЦЬКА Фросина Онуфріївна, 1916 р. н., уродженка і мешканка с.Чаплинка Лисянського р-ну Черкаської обл. Українка, б/п, незакінчена середня освіта, неодружена. До арешту працювала секретарем Чаплинської сільської ради. Арештована 2 серпня 1945 р. Засуджена 16 листопада 1945 р. ВТ військ НКВС Київської обл. до 10 р. з пораженням у правах на 5 р. за ст. 54^1 "а" КК УРСР. Реабілітована 14 червня 2000 р. прокуратурою Черкаської обл.

ПЛОХУТА Федір Іванович, 1914 р. н., уродженець і мешканець с.Велике Старосілля Городищенського р-ну Черкаської обл. Українець, б/п, освіта 4 класи, одружений, колгоспник. Арештований 12 жовтня 1950 р. Засуджений 5 січня 1951 р. ВТ Київського гарнізону за ст.54-1"б" до 25 р. позбавлення волі з пораженням у правах на 5 р. Постановою ВТ Київського гарнізону від 17 травня 1955 р. міра покарання знижена до 10 р. позбавлення волі з пораженням у правах на 2 р. Реабілітований 9 лютого 1998 р. прокуратурою Черкаської обл.

ПЛЯЧЕНКО Іван Васильович, 1880 р. н., уродженець і мешканець с.Плескачівка Кам'янського р-ну. Українець, б/п, малописьменний, одружений, хлібороб. Арештований 29 жовтня 1937 р. Засуджений 9 грудня 1937 р. спец. колегією Київського обл. суду в м.Черкаси за ст.54-10 ч.1 КК УРСР до 7 років. 17 липня 1992 р. реабілітований прокуратурою Черкаської обл.

ПОБЕРЕЖНІЙ Денис Іванович, 1878 р. н., уродженець і мешканець с.Ребедайлівка Кам'янського р-ну Черкаської обл. Українець, б/п, малописьменний, одружений. До арешту був хліборобом. Арештований 18 березня 1931 р. Засуджений 3 травня 1931 р. нарсудом Кам'янського р-ну за ст. 54-10 ч.1 КК УРСР до 4 р. позбавлення волі. Реабілітований 18 травня 1992 р. прокуратурою Черкаської обл.

ПОВОЛОЦЬКИЙ Арон Юдкович, 1895 р. н., уродженець і мешканець м.Черкаси. Єврей, б/п, освіта середня, одружений. До арешту працював завідуючим магазином № 8. Арештований 14 березня 1953 р. Засуджений 28 травня 1953 р. ВТ військ МВС Київського ВО за ст. 20-54-8 КК УРСР до 25 р. позбавлення волі в ВТТ, з пораженням у правах на 5 р. і конфіскацією майна. 3 листопада 1953 р. військова колегія ВС СРСР за ст. 54-10 ч.1 КК УРСР винесла покарання — 10 р. позбавлення волі в ВТТ з пораженням у правах на 3 р. Відбував покарання в м.Тайшет Іркутської обл., п/я 215/025. Реабілітований 8 червня 1960 р. пленумом Верховного Суду СРСР.

ПОВСТЯНКО Олександр Максимович, 1895 р. н., уродженець с.Михайлівка Звенигородського р-ну Черкаської обл., мешканець м.Звенигородка. Українець, б/п, малописьменний, одружений, безробітній. Арештований 16 вересня 1946 р. Засуджений 27 листопада 1946 р. ВТ військ МВС Київської обл. за ст. 54-1 "а" КК УРСР до висилки на каторжні

роботи терміном на 20 р. з пораженням у правах на 5 р. і конфіскацією майна. Реабілітований 1 листопада 1999 р. ВТ Київського ВО.

ПОГОРІЛИЙ Федір Тимофійович, 1913 р.н., уродженець і мешканець с.Мойсівка Драбівського р-ну. Українець, б/п, освіта початкова, одружений, водій колгоспу. Арештований 10.12.1937 р. Засуджений 14.04.1938 р. Полтавським обл. судом за ст. 54-10 КК УРСР до 7 р. позбавлення волі. Реабілітований 16.06.1989 р. Верховним Судом УРСР.

ПОДАЛЕНЮК Олександра Іванівна, 1924 р. н., уродженка с.Теолин Монастирищенського р-ну. Українка, безпартійна, освіта 5 класів, неодружена. До арешту працювала кухарем у Єреванському гарнізонному госпіталі № 372. Арештована 2 серпня 1949 р. Засуджена 11 листопада 1949 р. ВТ в/ч 19295 за ст. 67 ч.1 КК Вірм. РСР до 10 р. з пораженням у правах на 3 р. 16 грудня 1949 р. ВТ Закавказського ВО строк покарання скоротив до 6 р. ВТТ з пораженням у правах на 2 р. Реабілітована 17 червня 1994 р. прокуратурою Черкаської обл.

ПОДЕНЕЖКО Михайло Сергійович, 1897 р. н., уродженець с.Тинівка Жашківського р-ну, мешканець с.Чорнобай. Українець, б/п, освіта незакінчена середня, одружений, працював бухгалтером філіалу Чорнобаївського держбанку. Арештований 15 вересня 1937 р. за ст. 54-10 КК УРСР. 29 березня 1938 р. виїзна сесія спец. колегії Полтавського обл. суду за недоказаністю складу злочину за ст. 54-10 визнала Поденежко М.С. виправданим, з-під варти звільнений.

ПОДЗИГУН Марк Якимович, 1919 р. н., уродженець Маньківського р-ну. Українець, б/п, середня освіта, неодружений. До арешту був сержантом відділення обчислень 1908 ГАП 191 бригади. Арештований 1 квітня 1945 р. Засуджений 15 серпня 1945 р. ВТ 31-ї дивізії прориву РГК до 7 р. ВТТ з пораженням у правах на 3 р. за ст. 58^{10} ч.2 КК РРФСР. Реабілітований 4 серпня 1994 р. військовим прокурором Центрального регіону України.

ПОДИЛІНА Ганна Андріївна, 1929 р. н., уродженка с.Ігоревське Смоленської обл. Росіянка, б/п, освіта початкова, санітарка Ватутінської поліклініки. Арештована 2 лютого 1953 р. Засуджена 27 лютого 1953 р. Київським обл. судом за ст. 54-10 ч.2 КК УРСР до 25 р. ВТТ з пораженням у правах на 5 р. і конфіскацією майна. Реабілітована 16 червня 1989 р. пленумом Верховного Суду УРСР.

ПОДИЛІНА Ольга Андріївна, 1927 р.н., уродженка с.Устимівка Кардимівського р-ну Смоленської обл., мешканка с.Лебедина Шполянського р-ну. Росіянка, б/п, освіта 3 класи, незаміжня, колгоспниця. Арештована 27.08.1952 р. Засуджена 17-18.09.1952 р. Київським обл. судом за ст.ст. 54-10 ч.2, 54-11 КК УРСР до 25 р. Реабілітована 29.12.1989 р. Верховним Судом УРСР.

ПОДИМСЬКИЙ Петро Федорович, 1900 р.н., уродженець м.Черкаси. Українець, б/п, освіта 5 класів, одружений, військовослужбовець. Арештований 16.06.1942 р. Засуджений 17.07.1942 р. ВТ Іванівського гарнізону за ст. 58-10 ч.2 КК РРФСР до 7 р. позбавлення волі з пораженням у правах на 3 р. Реабілітований 01.09.1997 р. прокуратурою Черкаської обл.

ПОДІЛА Федір Іванович, 1909 р.н., уродженець і мешканець с.Скородистик Чорнобаївського р-ну. Українець, б/п, освіта початкова, одружений, колгоспник. Арештований 23.01.1948 р. Засуджений 20.03. 1948 р. ВТ 43128 "Т" за ст. 54-1 "б" КК УРСР до 25 р. позбавлення волі з пораженням у правах на 5 р. і конфіскацією майна. Реабілітований 27.06.1997 р. прокуратурою Черкаської обл.

ПОДОПРИГОРА Іван Мойсейович, 1909 р. н., уродженець с.Лемещиха Жашківського р-ну. Українець, б/п, освіта 2 класи, одружений, старшина. До арешту кухар-інструктор транспортної роти 11 ОСБ. Арештований 13 листопада 1941 р. Засуджений 16 грудня 1941 р. ВТ 8 Армії Ленінградського фронту за ст. 58-10 ч.2 КК РРФСР до розстрілу, без конфіскації майна. Вирок виконаний 3 січня 1942 р. 6 березня 1985 р. ВТ Ленінградського ВО вирок ВТ 8 Армії відмінив, справа припинена за відсутністю складу злочину.

ПОДОРВАН Василь Гаврилович, 1918 р. н., уродженець смт. Чорнобай. Українець, б/п, освіта 5 класів, одружений, водій РСУА. 04.12. 1941 р. арештований. ВТ ПВО м.Москви 4.12.1941 р. засуджений до 10 р. Помер 01.09.1942 р. Рішенням військової прокуратури Центрального регіону України 29.02.1996 р. реабілітований.

ПОЗДНЯКОВ Олег Миколайович, 1922 р. н., мешканець м.Черкаси. Українець, б/п, освіта незакінчена вища, одружений, військовослужбовець. Арештований 17 червня 1947 р. Засуджений ВТ військ МВС

Київської обл. 29 серпня 1947 р. за ст.ст. 54-1 "а", 54-2 КК УРСР до 10 р. ВТТ з конфіскацією майна. Реабілітований 20 червня 1994 р. прокуратурою Черкаської обл.

ПОКАТИЛЕНКО Олексій Андрійович, 1901 р. н., уродженець і мешканець м. Сміла Черкаської обл. Українець, б/п, освіта середня, одружений, непрацюючий. Арештований 9 жовтня 1945 р. Засуджений 6-7 червня 1946 р. ВТ Одеського ВО за ст.ст 54-1 "а", 54-11 до 10 р. ВТТ з пораженням у правах на 5 р. і конфіскацією майна. Реабілітований 5 квітня 1999 р. прокурором Черкаської обл.

ПОЛЕГЕНЬКИЙ Василь Григорович, 1919 р. н., уродженець с.Козаревичі Київської обл., мешканець с. Фоневичі Київської обл. Українець, б/п, освіта 8 класів, одружений. До арешту працював різноробітником "Ірпіньбуд". Арештований 24 листопада 1959 р. за ст. 54-1 "б" КК УРСР. Засуджений 30 грудня 1955 р. ВТ Київського гарнізону до 10 р. позбавлення волі. Реабілітований 12 листопада 1998 р. прокуратурою Черкаської обл.

ПОЛІЩУК Опанас Гордійович, 1893 р.н., уродженець і мешканець с. Гребля Христинівського р-ну. Українець, б/п, освіта нижча, одружений, без певного роду зайнять. Арештований 19.04. 1949 р. Засуджений 27.06.1949 р. Вінницьким обл. судом за ст.ст. 54-10 ч.2, 54-11 КК УРСР до 25 р. Реабілітований 28.01.1991 р. судовою колегією Верховного суду УРСР.

ПОЛІХАРЕНКО Пантелеймон Трохимович, 1895 р. н., уродженець і мешканець с.Шостакове Катеринопільського р-ну. Українець, б/п, освіта початкова, одружений. Арештований 25 грудня 1937 р. Засуджений 23 квітня 1938 р. спец. колегією Київського обл. суду до 7 р. позбавлення волі за ст. 54-10 ч.1 КК УРСР з пораженням у правах на 5 р. Помер у вересні 1938 р. в м.Ночаєва. Реабілітований 14 квітня 1991 р. прокуратурою Черкаської обл.

ПОЛІЩУК Василь Архипович, 1916 р. н., уродженець с.Городецьке Уманського р-ну. Українець, б/п, освіта 5 класів, неодружений, військовослужбовець. Арештований 4 січня 1942 р. Засуджений 10 лютого 1942 р. ВТ 251 СД за ст.58-10 КК РРФСР до 10 р. ВТТ. Реабілітований 24 грудня 1992 р. військовою прокуратурою Московського ВО.

ПОЛІЩУК Василь Терентійович, 1915 р. н., уродженець с.Чижівка Звенигородського р-ну. Українець, б/п, освіта 6 класів, одружений, військовослужбовець. Арештований 8 листопада 1942 р. Засуджений 2 грудня 1942 р. ВТ військ НКВС охорони в/тилу Донського фронту за ст. 58-10 ч.1 КК РРФСР до 7 р. позбавлення волі в ВТТ з пораженням у правах на 2 р. Реабілітований 22 березня 1995 р. військовою прокуратурою Центрального регіону України.

ПОЛІЩУК Віктор Дмитрович, 1891 р.н., уродженець с.Білашки Тальнівського р-ну,мешканець м. Умань. Українець, б/п, освіта 4 класи, одружений, службовець на залізниці. Арештований 28.07.1938 р. Засуджений 13.10.1938 р. ВТ Одеської залізниці за ст.ст. 54-1, 54-7, 54-11 КК УРСР до розстрілу. Вирок виконано 23.10.1938 р. Військовою колегією Верховного Суду СРСР 17.11.1954 р. вирок відмінено.

ПОЛІЩУК Григорій Євтихійович, 1899 р. н., уродженець і мешканець с.Гереженівка Уманського р-ну. Українець, б/п, освіта початкова, одружений, хлібороб. Арештований 29 січня 1931 р. Засуджений 9 березня 1931 р. Уманським райсудом ст. 54-10 КК УРСР до 3 р. з пораженням у правах на 5 р. Реабілітований 19 листопада 1993 р. прокуратурою Черкаської обл.

ПОЛІЩУК Єфросинія Якимівна, 1837 р.н., уродженка с.Добра Маньківського р-ну, мешканка с. Гребля Христинівського р-ну. Українка, б/п, освіта нижча, заміжня, без певного роду занять. Арештована 19.04.1949 р. Засуджена 27.06.1949 р. Вінницьким обл. судом за ст.ст. 54-10 ч.2, 54-11 КК УРСР до 10 р. Реабілітована 28.01.1991 р. колегією Верховного Суду УРСР.

ПОЛІЩУК Іван Оксентійович, 1903 р. н., уродженець і мешканець с.Рижанівка Звенигородського р-ну Черкаської обл. Українець, б/п, освіта 4 класи, одружений, колгоспник. Арештований 30 травня 1946 р. Засуджений 11 вересня 1946 р. ВТ Лозовського гарнізону до 10 р. за ст. 54-1 "б" КК УРСР. Реабілітований 29 серпня 1997 р. прокурором Черкаської обл.

ПОЛІЩУК Іван Григорович, 1910 р. н., уродженець с.Калинівка Смілянського р-ну Черкаської обл. Українець, б/п, одружений, непрацюючий. Арештований 27 грудня 1947 р. Засуджений 15 квітня 1948 р. ВТ військ НКВС Кіровоградської обл. за ст. 54-1"а" КК УРСР до 25 р. ВТТ. 7 грудня 1954 р. ВТ Київського ВО строк покарання знижено до 6 р. Реабілітований 14 листопада 1994 р. Черкаською обл. прокуратурою.

ПОЛІЩУК Іван Семенович, 1882 р. н. уродженець с. Дмитрушки Уманського р-ну, мешканець м.Умань. Українець, навчався в сільській приходській школі, одружений, конюх Уманьторгу. Арештований 20 жовтня 1937 р. за ст. 54-10 КК УРСР. Засуджений 28 березня 1939 р. виїзною сесією Київського обл. суду до 3 р. ВТТ. Реабілітований 11 травня 1993 р. прокуратурою Черкаської обл.

ПОЛІЩУК Логвин Павлович, 1909 р. н., уродженець с.Антонівка Маньківського р-ну. Українець, б/п, малописьменний, одружений. До арешту був червоноармійцем. Арештований 22 березня 1942 р. Засуджений 1 квітня 1942 р. ВТ Ростовського гарнізону до 10 р. ВТТ з пораженням у правах на 5 р. за ст.58[10] ч.2 КК РРФСР. Реабілітований 5 грудня 1991 р. військовим прокурором ПКВО.

ПОЛІЩУК Мотрона Опанасівна, 1919 р. н., уродженка с.Журавка Шполянського р-ну. Українка, б/п, неодружена, швачка. Арештована 26 квітня 1949 р. Засуджена 31 травня 1949 р. Кіровоградським обл. судом за ст. 54-10 ч.1 КК УРСР до 10 р. з пораженням у правах на 5 р. Реабілітована прокурором Черкаської обл.

ПОЛІЩУК Мефодій Семенович, 1915 р. н., уродженець с.Сунки Смілянського р-ну. Українець, б/п, письменний, одружений, червоноармієць. 27.01.1942 р. арештований за ст. 58-10 КК УРСР. ВТ 5-ї дивізії військ НКВС 19.02.1942 р. засуджений до 10 р. ув'язнення. Помер 21.08.1948 р. 29.02.1996 р. рішенням військової прокуратури Центрального регіону України реабілітований.

ПОЛІЩУК Наум Сергійович, 1892 р. н., уродженець с.Нова Буда Корсунь-Шевченківського р-ну. Українець, б/п, малописьменний, одружений. До арешту був червоноармійцем діючого 330 мотострілецького полку. Арештований 3 грудня 1941 р. Засуджений 4 грудня 1941 р. ВТ 99 дивізії до 10 р. ВТТ з пораженням у правах на 5 р. за ст. 58-10 ч.2 КК РРФСР. Реабілітований 24 травня 1994 р. військовим прокурором Центрального регіону України.

ПОЛІЩУК Петро Наумович, 1882 р. н., уродженець с.Чаплинка Лисянського р-ну. Українець, б/п, малописьменний, одружений. Арештований 29 жовтня 1937 р. Засуджений 31 березня 1939 р. виїзною сесію Київського обл. суду за ст. 54-10 КК УРСР до 2 р. позбавлення волі. Реабілітований 12 листопада 1991 р. прокуратурою Черкаської обл.

ПОЛІЩУК Степан Демидович, 1907 р. н., уродженець с.Михайлівка Звенигородського р-ну. Українець, б/п. освіта 4 класи, одружений, червоноармієць 1429 окремого саперного батальйону 21 окремої саперної бригади. Арештований 22 листопада 1942 р. Засуджений 3 грудня 1942 р. ВТ 9 інженерної бригади за ст.58-10 ч.2 КК УРСР до 10 р. ВТТ з пораженням у правах на 5 р. Реабілітований 31 травня 1994 р. військовою прокуратурою Центрального регіону України.

ПОЛІЩУК Яким Кіндратович, 1886 р.н., уродженець і мешканець с.Сарни Монастирищенського р-ну. Українець, б/п, освіта початкова, одружений. Арештований 25.01.1949 р. Засуджений 09.04. 1949 р. Вінницьким обл. судом за ст.ст. 54-10 ч.2, 54-11 КК УРСР до 25 р. позбавлення волі з пораженням у правах на 5 р. і конфіскацією майна. Реабілітований 01.06.1990 р. постановою Верховного Суду УРСР.

ПОЛОЖЕНКО Іван Іванович, 1921 р. н., уродженець м. Ананьїв Молдавської обл. Українець, б/п, освіта 5 класів, неодружений, проходив службу в РСУА. Арештований 14 жовтня 1942 р. Засуджений 5 грудня 1942 р. ВТ 34 ЗСБ Московського ВО за ст. 58-10 ч.2 КК РРФСР до 8 р. Реабілітований 9 січня 1998 р. прокуратурою Черкаської обл.

ПОЛТАВЕЦЬ Петро Федотович, 1901 р. н., уродженець с.Станіславчик Шполянського р-ну. Українець, б/п, освіта нижча, одружений. До арешту працював теслею. Арештований 16 березня 1948 р. Засуджений 12 травня 1948 р. ВТ військ МВС Київської обл. до 25 р. ВТТ з пораженням у правах на 5 р. і конфіскацією майна за ст.54-1 КК УРСР. Реабілітований 20 квітня 1992 р. прокуратурою Черкаської обл.

ПОЛЯНСЬКИЙ Георгій Георгійович, 1922 р. н., уродженець м.Умань, мешканець м.Тайшет Іркутської обл. Єврей, б/п, освіта середня-технічна, неодружений. Арештований 19 серпня 1946 р. Засуджений 14 квітня 1947 р. ВТ МВС Забайкальського ВО за ст. 58-1 "б" КК РРФСР до 10 р. ВТТ. Реабілітований 29 серпня 1991 р. Управлінням ГВП з реабілітації.

ПОЛЯРУШ Григорій Григорович, 1921 р.н., уродженець с.Вишнопіль Тальнівського р-ну. Українець, б/п, освіта середня, неодружений, курсант бронетанкового училища м.Майкоп. Арештований 21.11.1941 р. Засуджений 18.12.1941 р. ВТ м.Майкопа за ст. 19-58-8 КК РРФСР до

3 р. позбавлення волі з конфіскацією майна. Реабілітований 24.06.1997 р. військовим прокурором Центрального регіону України.

ПОНИВАН Яків Павлович, 1915 р. н., уродженець с. Вільховець Звенигородського р-ну. Українець, член ВЛКСМ, освіта 4 класи, одружений, старшина батареї. Арештований 20 квітня 1942 р. Засуджений 31 травня 1942 р. ВТ 77 МСБ за ст. 58-2 КК РРФСР до 10 р. позбавлення волі. Реабілітований 30.01.1990 р. Ленінградським ВО.

ПОНОМАР Василь Матвійович, 1889 р. н., уродженець с.Матвіївка Золотоніського р-ну, мешканець м.Золотоноша. Українець, малописьменний, розлучений, тесля. Арештований 22 грудня 1937 р. Засуджений 10 квітня 1938 р. Полтавським обл. судом за ст. 56-10 КК УРСР до 5 р. ВТТ з пораженням у правах на 2 р. 20 квітня 1990 р. пленумом ВС УРСР вирок скасовано, справу закрито за відсутністю складу злочину.

ПОНОМАРЕНКО Андрій Сергійович, 1915 р. н., уродженець с.Юр'ївка Добровеличківського р-ну Кіровоградської обл., мешканець м. Умань. Українець, б/п, освіта 7 класів, неодружений, червоноармієць. Арештований 9 серпня 1937 р. Засуджений 4 жовтня 1937 р. ВТ Київського ВО за ст. 54-10 ч.1 КК УРСР до 10 р. ВТТ. Реабілітований 29 вересня 1993 р. Генпрокуратурою України.

ПОНОМАРЕНКО Григорій Петрович, 1924 р. н., уродженець с.Червоний Кут Жашківського р-ну. Українець, б/п, початкова освіта, неодружений. Арештований 10 травня 1944 р. Засуджений 19 червня 1944 р. ВТ 339 стрілецької Таманської Червонопрапорної дивізії за ст. 193-22 КК РРФСР до 10 р. 8 червня 1944 р. ВТ окремої Приморської Армії направлений в 313 штрафну роту. Постановою від 25 квітня 1945 р. ВКР "Смерш" 315 стрілецької дивізії окремої Приморської Армії справу закрито.

ПОНОМАРЕНКО Денис Євстафійович, 1901 р. н., уродженець с. Коробівка Золотоніського р-ну, мешканець х. Мости м. Золотоноша. Українець, б/п, малописьменний, одружений, колгоспник. Арештований 16 грудня 1937 р. Засуджений 29 березня 1938 р. виїзною сесією Полтавського обл. суду за ст. 54-10 ч.1 КК УРСР до 5 р. ВТТ з пораженням у правах на 2 р. 14 квітня 1989 р. пленумом Верховного Суду УРСР вирок відмінено, справу припинено за відсутністю складу злочину.

ПОНОМАРЕНКО Параска Денисівна, 1905 р. н., уродженка і мешканка с.Підставки Золотоніського р-ну. Українка, б/п, малописьменна, одружена, колгоспниця. Арештована 25 квітня 1930 р. Засуджена 28 травня 1930 р. сесією Шевченківського окружного Суду до 3 р. за ст.56-16 "б" КК УРСР умовно з виправним терміном. 28 вересня 1989 р. президією Черкаського обл. суду вирок відмінено, справу припинено за відсутністю складу злочину.

ПОНОМАРЬОВ Григорій Архипович, 1917 р. н., уродженець с.Білозір'я Черкаського р-ну. Українець, б/п, освіта 4 класи, неодружений. До арешту був червоноармійцем. Арештований 3 лютого 1944 р. Засуджений 15 липня 1944 р. ВТ формування ГМЧ до 10 р. ВТТ з пораженням у правах на 3 р. за ст. 58^{10} ч.2 КК РРФСР. Реабілітований 22 червня 1994 р. військовим прокурором Центрального регіону України.

ПОПЕРЕЧНИЙ Єлисей Пахомович, 1899 р. н., уродженець с.Журжинці Лисянського р-ну, мешканець м.Одеса. Українець, б/п, освіта початкова, одружений, помічник командира 153 стрілецького полку. Арештований 16 березня 1938 р. Засуджений 12 жовтня 1938 р. ВС СРСР за ст.ст. 54-1 "б", 54-7, 54-8, 54-11 КК УРСР до розстрілу. Вирок виконано 12 жовтня 1938 р. в м.Одеса. Реабілітований 20 липня 1957 р. ВС СРСР.

ПОПИК Демид Остапович, 1910 р. н., уродженець і мешканець с. В.Севастянівка Христинівського р-ну. Українець, б/п, освіта початкова, одружений, хлібороб. Арештований 10 липня 1938 р. за ст. ст. 54-4, 54-7, 54-11 КК УРСР. 26 квітня 1939 р. Київським обл. судом виправданий, справу припинено, з-під варти звільнений.

ПОПОВ Федір Матвійович, 1909 р. н., уродженець селища Віра Лисичанського р-ну Луганської обл. Росіянин, б/п, освіта початкова, одружений, червоноармієць 8 роти 496 стрілецького полку. Арештований 29 квітня 1942 р. Засуджений 19 травня 1942 р. ВТ 148 стрілецької дивізії за ст. 58-1 "б" КК РРФСР до розстрілу. Реабілітований 11 серпня 1943 р. військовою колегією Верховного суду СРСР.

ПОПОВА-КУЛЬЧИЦЬКА Ганна Тихонівна, 1908 р.н., уродженка м.Новомиргород Кіровоградської обл., мешканка м.Черкаси. Українка, б/п, освіта 2 класи, одружена. До арешту тимчасово не працювала. Арештована 31 липня 1937 р. Засуджена 30 травня 1938 р. лінійним судом

Південно-Західної залізниці до 5 р. позбавлення волі з пораженням у правах на 3 р. за ст.54-10 КК УРСР. Реабілітована 12 квітня 1993 р. заступником Генпрокурора України.

ПОПОВИЧ Дмитро Васильович, 1888 р. н., уродженець і мешканець с.Лозуватка Шполянського р-ну Черкаської обл. Українець, б/п, малописьменний, одружений. До арешту працював садівником у колгоспі. Арештований 25 червня 1930 р. Засуджений 22 листопада 1930 р. судовою Трійкою колегії ДПУ УРСР до 10 р. позбавлення волі за ст.54-11 КК УРСР. 18 червня 1970 р. постанову судової Трійки скасовано, справу припинено президією Черкаського обл. суду.

ПОПОВИЧ Сергій Васильович, 1905 р. н., уродженець і мешканець с.Лозуватка Шполянського р-ну Черкаської обл. Українець, б/п, освіта 4 класи, одружений. До арешту працював у колгоспі. Арештований 25 червня 1930 р. Засуджений 22 листопада 1930 р. судовою Трійкою колегії ДПУ УРСР до розстрілу за ст. 54-2 КК УРСР. 18 червня 1970 р. постанову судової Трійки скасовано, справу припинено президією Черкаського обл. суду.

ПОПОВИЧЕНКО Василь Максимович, 1924 р. н., уродженець с.Гроздеве Уманського р-ну. Українець, б/п, освіта 6 класів, неодружений,військовослужбовець в/ч 1420, м.Ічня. Арештований 18 липня 1946 р. Засуджений 27 вересня 1946 р. ВТ Житомирського гарнізону за ст. 54-"а" КК УРСР до 10 р. позбавлення волі в ВТТ з пораженням у правах за ст. 29 п.п "а", "в" КК УРСР на 5 р. і конфіскацією майна.. Ухвалою від 6 січня 2000 р. військовим судом Центрального регіону України вирок відмінено, справу припинено за відсутністю складу злочину.

ПОПРИЄНКО Климентій Григорович, 1915 р. н., уродженець с.Кобринова Гребля Тальнівського р-ну. Українець, б/п, освіта початкова, одружений. До арешту червоноармієць 2 техполку. Арештований 15 грудня 1937 р. Засуджений 16 лютого 1938 р. ВТ Київського ВО за ст.ст. 54-10 ч.1, 206-5 "а", 206-2 "а" до 6 р. позбавлення волі з пораженням у праваз на 3 р. Реабілітований 15 жовтня 1991 р. прокуратурою Черкаської обл.

ПОПСУЙКО Матвій Гаврилович, 1912 р. н., уродженець с.Рижавка Уманського р-ну. Українець, б/п, освіта нижча, одружений, бухгалтер колгоспу. Арештований 24 липня 1946 р. Засуджений 20 грудня 1946 р. ВТ 5 гв. артилерійської Сталінградської Червонопрапорної дивізії за ст.ст. 54-1 "б", 54-11 КК УРСР до 8 р. ВТТ з пораженням у правах на 5 р. і конфіскацією майна. Реабілітований 22 жовтня 1992 р. військовою прокуратурою Київського ВО.

ПОПУРІЙ Юхим Миколайович, 1897 р. н., уродженець і мешканець с.Скородистик Чорнобаївського р-ну. Українець, б/п, освіта початкова, одружений. До арешту працював в колгоспі. Арештований 25 серпня 1937 р. Засуджений 29 серпня 1938 р. колегією Полтавського обл. суду за ст. 54-10 ч.2 КК УРСР до 7 р. ВТТ з пораженням у правах на 3 р. 6 квітня 1989 р. судовою колегією з кримінальних справ Верховного Суду УРСР вирок відмінено, справу припинено за відсутністю складу злочину.

ПОРОЖНІЙ Володимир Тихонович, 1916 р. н., уродженець с.Ковалі Канівського р-ну. Українець, б/п, неодружений, призивник Червоної армії. Арештований 10 жовтня 1937 р. Засуджений 18 квітня 1938 р. спец. колегією Ленінградського обл. суду за ст. 58-10 ч.1 КК РРФСР до 5 р. позбавлення волі. Реабілітований 15 квітня 1992 р. прокуратурою Ленінградської обл.

ПОРОЖНЯК Микола Максимович,1886 р. н., уродженець і мешканець с.Тернівка Смілянського р-ну. Українець, б/п, освіта нижча, одружений, працював котельником на заводі по ремонту паровозів ст. ім.Постишева. Арештований 8 жовтня 1936 р. Засуджений 18 листопада 1936 р. спец. колегією лінійного суду Одеської залізниці за ст. 54-10 КК УРСР до 3 р. позбавлення волі. Реабілітований 15 травня 1992 р. прокуратурою Черкаської обл.

ПОРТНИЙ Борис Гидалійович, 1911 р. н., уродженець с. Сарни Монастирищенського р-ну. Єврей, б/п, освіта середня, одружений, командир полубатареї 50 артполку. Арештований 28 вересня 1937 р. Засуджений 9 січня 1938 р. ВТ 4 стрілецького корпусу БВО за ст. 72 "а" КК БРСР до 7 р. 22 листопада 1967 р. постановою Верховного суду вирок відмінено за відсутністю складу злочину.

ПОСЕССОР Мойсей Омелянович, 1906 р. н., уродженець с.Юрківка Уманського р-ну. Українець, б/п, освіта 4 класи, одружений, командир відділення запасної стрілецької роти м.Бікін Хабаровського краю. Арештований 24.02.1943 р. Засуджений 10.03.1943 р. ВТ 35 Армії за ст. 58-10 ч.2 КК РРФСР до 7 р. позбавлення волі з пораженням у правах на 3 р. Реабілітований 29.03.1989 р. ВТ Червонопрапорного Далекосхідного ВО.

ПОСИПАЙКО Олександр Іванович,1895 р. н., уродженець с.Завадівка Кам'янського р-ну, мешканець м.Сміла. Українець, б/п, освіта середня, працював техніком-будівельником Смілянського житлового управління. Арештований 25 червня 1938 р. Засуджений 29 березня 1939 р. Київським обл. судом до 4 р. позбавлення волі в пораженням у правах на 2 р. за ст. 54-10 КК УРСР. 1 червня 1990 р. пленумом Верховного Суду УРСР виправданий.

ПОСТНИЙ Володимир Кузьмович, 1925 р. н., уродженець с.Журжинці Лисянського р-ну Черкаської обл., мешканець с. Виноград Лисянського р-ну. Українець, б/п, освіта 9 класів середньої школи, неодружений. Арештований 3 травня 1946 р. Засуджений 20 червня 1946 р. Київським обл. судом за ст. 54-10 ч.2 КК УРСР до 5 р. позбавлення волі. Реабілітований 25 грудня 1991 р. висновком прокурора Черкаської обл.

ПОСТОЛЕНКО Олександр Степанович, 1919 р. н., уродженець с.Багачівка Звенигородського р-ну, мешканець с.Вираїв Корсунь-Шевченківського р-ну. Українець, б/п, незакінчена вища освіта, одружений. До арешту працював вчителем середньої школи. Арештований 24 жовтня 1952 р. Засуджений 17 січня 1953 р. ВТ військ МДБ Київського округу до 25 р. з пораженням у правах на 5 р. і конфіскацією майна за ст. 54-1"а" КК УРСР. Реабілітований 17 червня 1994 р. прокуратурою Черкаської обл.

ПОСТОЛОВ Шмерл Гершкович, 1916 р.н., уродженець м.Умань. Єврей, б/п, освіта 5 класів, військовослужбовець. Арештований 26.07. 1938 р. Засуджений 03.10.1938 р. ВТ № 185 за ст. 58-10 ч.2 КК РРФСР до 5 р. позбавлення волі. Реабілітований 31.07:1989 р. ВТ Далекосхідного ВО.

ПОСУНЬКО Максим Петрович, 1902 р. н., уродженець і мешканець м.Городище. Українець, б/п, освіта середня, неодружений, студент Городищенського агротехнікуму. Арештований 16 липня 1922 р. Засуджений 18 січня 1923 р. виїзною сесією Київського губернського ревтрибуналу за ст. 58 КК УРСР до ВМП. 18 лютого 1923 р. президією ВУЦВК ВМП замінена на 10 р. позбавлення волі. 9 вересня 1924 р. строк скорочено до 5 р. 19 вересня 1991 р. прокуратурою Черкаської обл. реабілітований.

ПОТАПЕНКО Євдокія Олексіївна, 1924 р. н., уродженка і мешканка с.Сушківка Уманського р-ну. Українка, б/п, освіта 7 класів, розлучена. До арешту працювала у колгоспі. Арештована 27 серпня 1946 р. Засуджена 21 жовтня 1946 р. ВТ військ МВС Київської обл. до 15 р. позбавлення волі з пораженням у правах на 5 р. і конфіскацією майна за ст.54-1 "а" КК УРСР. 13 січня 1956 р. ВТ Київського ВО вирок скасовано, справу припинено за недоведеністю звинувачення.

ПОТАПЕНКО Микола Йосипович, 1912 р. н., уродженець м.Умань. Українець, б/п, освіта 7 класів, неодружений, військовослужбовець в/ч № 52355. Арештований 19 листопада 1945 р. Засуджений 22 квітня 1946 р. ВТ Кишинівського гарнізону за ст. 54-10 ч.1 до 10 р. ВТТ. Реабілітований 29 травня 1991 року військовою прокуратурою Одеського ВО.

ПОТАПЕНКО Федір Григорович, 1896 р. н., уродженець і мешканець с.Лебедин Шполянського р-ну. Українець, б/п, освіта початкова, одружений, працював бляхарем насіннєвої бази. Арештований 10 листопада 1939 р. Засуджений 26 грудня 1939 р. Київським обл. судом за ст.54-10 ч.1 КК УРСР до 4 р. з пораженням у правах на 3 р. 20 квітня 1990 р. пленумом ВС УРСР вирок скасовано, справу закрито за відсутністю складу злочину.

ПОТЄЄВ Микола Аустинович, 1898 р. н., уродженець м. Київ, мешканець селища ст. ім.Т.Шевченка. Росіянин, б/п, освіта 5 класів, неодружений. До арешту працював кухарем їдальні паровозного депо ст. ім.Т.Шевченка. Арештований 31 жовтня 1951 р. Засуджений 30 травня 1951 р. ВТ військ МВС Київської обл. за ст.ст. 54-1, 54-4, 54-10 ч.1 КК УРСР до 25 р. позбавлення волі з пораженням у правах на 5 р. Реабілітований 21 липня 1994 р. прокуратурою Черкаської обл.

ПОТЯКІН Макар Семенович, 1904 р. н., уродженець Золотоніського р-ну. Українець, б/п , малописьменний, одружений. До арешту був червоноармійцем. Арештований 24 грудня 1941 р. Засуджений 17 січня 1942 р. ВТ 68-ї гв. СД до 10 р. ВТТ з пораженням у правах до 3 р. і конфіскацією майна за ст. 54-10 ч.2 КК УРСР. Реабілітований 24 травня 1994 р. військовою прокуратурою Центрального регіону України.

ПОХИЛ Ганна Яківна, 1901 р. н., уродженка і мешканка с. Кірове Корсунь-Шевченківського р-ну Черкаської області. Українка, б/п, освіта початкова, незаміжня, працювала в городній бригаді колгоспу. Арештована 16.08.1949 р. Засуджена 23-24.08.1949 р. Київським обл. судом за ст.ст. 54-10 ч.2, 54-11 КК УРСР до 10 років позбавлення волі. Верховним Судом УРСР 18.04.1955 р. строк покарання знижений до 6 р. ВТТ. Реабілітована 30.12.1991 р. прокуратурою Черкаської обл.

ПОХИЛЕНКО Микола Степанович, 1910 р. н. уродженець с.Кирилівка Звенигородського р-ну. Українець, б/п, освіта початкова, неодружений, колгоспник. Арештований 14 травня 1928 р. Засуджений 5 грудня 1928 р. надзвичайною сесією Верховного Суду УРСР за ст. 54-11 КК УРСР до 1 р. Реабілітований 19 жовтня 1991 р. прокуратурою Черкаської обл.

ПОЦЕПУХ Юхим Мойсейович, 1903 р. н., уродженець і мешканець с. Христинівка. Українець, б/п, освіта початкова, одружений. До арешту працював старшим вагарем ст. Христинівка. Арештований 1 березня 1950 р. Засуджений 15 серпня 1951 р. ВТ військ МВС Київської обл. до 10 р. з пораженням у правах на 5 р. і конфіскацією майна. Реабілітований 16 січня 1954 р. військовою колегією ВС СРСР. Звільнений 17 травня 1994 року. Реабілітований прокуратурою Черкаської обл.

ПОЧАПСЬКИЙ Василь Юхимович, 1918 р. н., уродженець с.Романівка Тальнівського р-ну. Українець, б/п, освіта середня, служив в СА, фельдшер. Арештований 1 вересня 1941 р. Засуджений 25 вересня 1941 р. ВТ 8 Армії до 5 р. на основі Указу ПВ СРСР від 6 липня 1941 р. Реабілітований 6 січня 1998 р. прокуратурою Черкаської обл.

ПОЧИНОК Василь Леонтійович, 1915 р. н., уродженець с.Колодисте Уманського р-ну. Українець, б/п, освіта 7 класів, одружений. До арешту ст. сержант, водій. Арештований 30 грудня 1943 р. Засуджений 13 січня 1944 р. ВТ 5 гв. Армії за ст. 58-10 ч.2 КК РРФСР до 10 р. ВТТ. Реабілітований 8 лютого 1991 р. ВТ Київського ВО.

ПОЧКА Андрій Дмитрович, 1910 р.н., уродженець м.Сміла Черкаської обл. Українець, б/п, освіта 8 класів, одружений, військовослужбовець. Арештований 07.09.1941 р. Засуджений 16.09.41 р. ВТ 81-ї стрілецької дивізії Південно-Західного фронту до 5 р. позбавлення волі. Реабілітований 31.10.1989 р. ВТ Київського ВО.

ПОЧКА Степан Олександрович, 1911 р. н., уродженець с.Завадівка Кам'янського р-ну. Українець, б/п, середня освіта, одружений. До арешту був військовим фельдшером. Арештований 27 жовтня 1941 р. Засуджений 20 грудня 1941 р. ВТ в/ч 1080 до 10 р. ВТТ за ст.58[10] ч.2 КК РРФСР. Реабілітований 3 листопада 1991 р. відділом ВП ПК ВО.

ПОЧТАР Єфрем Степанович, 1904 р. н., уродженець і мешканець с.Бабанка Уманського р-ну. Українець, б/п, малописьменний, одружений. До арешту працював у колгоспі. Арештований 1935 р. Засуджений 25 жовтня 1935 р. спец. колегією Київського обл. суду за ст. 54-10 ч.1 КК УРСР до 3 р. ВТТ. Реабілітований 3 серпня 1993 р. Генпрокуратурою України.

ПРАНТ Василь Онисимович, 1912 р. н., уродженець с.Степанці Канівського р-ну Черкаської обл. Українець, б/п, освіта початкова, неодружений, учень Степанцівської школи. Арештований 15 червня 1928 р. Засуджений 3 жовтня 1928 р. Шевченківським окружним судом за ст. 54-10 ч.2 до 1 р. позбавлення волі. Реабілітований 19 вересня 1991 р. прокуратурою Черкаської обл.

ПРАПОР Трохим Максимович, 1880 р. н., уродженець с.Стеблів Корсунь-Шевченківського р-ну Черкаської обл. Українець, б/п, одружений, освіта нижча. Арештований 7 квітня 1929 р. Засуджений 9 червня 1929 р. Шевченківським окружним судом за ст. 54-10 до 8 р. позбавлення волі. Реабілітований 17 жовтня 1991 р. прокуратурою Черкаської обл.

ПРИГОДА Микола Олексійович, 1891 р. н., уродженець с.Степанки Драбівського р-ну Черкаської обл. Українець, б/п, освіта початкова, одружений, колгоспник. Арештований 22 лютого 1938 р. Засуджений 17 липня 1938 р. Полтавським обл. судом за ст. 54-10 ч.1 до 5 р. з пораженням у правах на 2 р. Реабілітований 25 січня 1990 р. Верховним Судом СРСР.

ПРИЙМАК Гаврило Гаврилович, 1911 р. н., уродженець і мешканець с. Матвіївка Чигиринського р-ну. Українець, б/п, малописьменний, одружений. До арешту працював у колгоспі. Арештований 15 вересня 1947 р. Засуджений 11 грудня 1947 р. ВТ МВС Кіровоградської обл. за ст. 54-1 "а" КК УРСР до 10 р. ВТТ. Реабілітований 20 листопада 1992 р. прокуратурою Черкаської обл.

ПРИЙМАК Марк Олексійович, 1883 р. н., уродженець і мешканець с.Ашанівка Драбівського р-ну. Українець, б/п, малописьменний, одружений. До арешту працював у колгоспі ім.Шевченка. Арештований 9 жовтня 1937 р. Засуджений 17 лютого 1938 р. виїзною сесією спец. колегії Полтавського обл. суду за ст. 54-10 ч.1 КК УРСР до 4 р. ВТТ з пораженням у правах на 1 рік. Реабілітований 2 листопада 1993 р. Черкаською обл. прокуратурою.

ПРИПЯЛО Михайло Андрійович, 1929 р. н., уродженець і мешканець с.Гарбузів Корсунь-Шевченківського р-ну Черкаської обл. Українець, б/п, освіта нижча, неодружений. До арешту

не працював. Арештований 22 липня 1948 р. Засуджений 19 листопада 1948 р. Київським обл. судом до 10 р. ВТТ з пораженням у правах на 3 р. за ст. 54[10] ч.1 КК УРСР. Реабілітований 20 травня 1992 р. прокуратурою Черкаської обл.

ПРИСИВКО Кузьма Іванович, 1903 р. н., уродженець с.Драбівці Золотоніського р-ну. Українець, б/п, освіта 2 класи, одружений, військовослужбовець, Камишлав-табір ЗСП, солдат. Арештований 16 вересня 1944 р. Засуджений 30 вересня 1944 р. ВТ за ст. 58-10 ч.2 КК РРФСР до 10 р. ВТТ. Реабілітований 21 грудня 1989 р. Верховним Судом СРСР.

ПРИСЯЖНИЙ Василь Гордійович, 1908 р. н., уродженець с.Велика Яблунівка Смілянського р-ну. Українець, б/п, освіта середня, одружений. До арешту служив ст. сержантом. Арештований 13 лютого 1943 р. Засуджений 24 квітня 1942 р. ВТ за ст. 58-10 ч.2 КК РРФСР до 5 р. ВТТ. Реабілітований 22 червня 1989 р. ВТ Північно-Кавказького ВО.

ПРИТУЛА Іван Кіндратович, 1903 р. н., уродженець і мешканець с.Чаплинка Лисянського р-ну. Українець, б/п, освіта 7 класів, одружений, колгоспник. Арештований 27 грудня 1945 р. Засуджений 8 березня 1946 р. ВТ Сталінського гарнізону за ст. 54-1"б" КК УРСР до 15 р. ВТТ. 20 квітня 1955 р. військовою колегією Верховного Суду СРСР справу відправлено на дослідування. 19 липня 1955 р. справу припинено. Звільнений з-під варти 19 липня 1955 р.

ПРИХОДЬКО Никифір Іванович, 1923 р. н., уродженець с.Губське Лазарківського р-ну Полтавської обл. Українець, б/п, освіта вища, неодружений, червоноармієць. Арештований 6 липня 1941 р. Засуджений 20 вересня 1941 р. ВТ Закавказського ВО за ст. 21-70 КК Аз.РСР до розстрілу. Про виконання вироку відомостей немає. Реабілітований 30 вересня 1994 р. прокурором Черкаської обл.

ПРИХОДЬКО Іван Сергійович, 1893 р. н., уродженець с.Адамівка Чигиринського р-ну Черкаської обл. Українець, б/п, одружений, військовослужбовець, робітник мостозагону №411. Арештований 4 листопада 1944 р. Засуджений 28 грудня 1944 р. ВТ залізничних військ 3 Українського фронту до 7 р. ВТТ. Реабілітований 25 серпня 1992 р. Генпрокуратурою України.

ПРИХОДЬКО Платон Тимофійович, 1912 р. н., уродженець с.Шабельники Чигиринського району, мешканець м.Чигирин. Українець, освіта вища, одружений, викладач Чигиринського технікуму соцобліку. Арештований 26 жовтня 1940 р. Засуджений 30 січня 1941 р. Кіровоградським обл. судом за ст. 54-10 КК УРСР до 10 р. позбавлення волі в ВТТ. 13 жовтня 1970 р. пленумом Верховного Суду УРСР вирок Кіровоградського обл. суду відмінено, справу припинено за відсутністю складу злочину.

ПРІХНО Василь Гаврилович, 1918 р. н., уродженець с.Червона Слобода Черкаського р-ну. Українець, б/п, освіта середньо-технічна, одружений, червоноармієць, помічник командира роти. Арештований 23 лютого 1943 р. Засуджений 14 квітня 1943 р. ВТ 182 ОАБ за ст. 58-10 ч.2 КК Груз.РСР до 10 р. позбавлення волі в ВТТ з пораженням у правах на 5 р. Реабілітований 22 червня 1994 р. військовим прокурором Центрального регіона України.

ПРОЗОРА Григорій Іванович, 1910 р.н., уродженець і мешканець с.Вербівка Кам'янського р-ну. Українець, б/п, малописьменний, одружений, колгоспник. 3 липня 1941р. червоноармієць окремого мінометного дивізіону 4 стрілецької дивізії. Арештований 14.04.1942 р. Засуджений 28.04.1942 р. ВТ за ст. 54-10 ч.2 КК УРСР до 10 р. ВТТ з пораженням у правах на 5 р. Реабілітований 28.03.1990 р. ВТ Київського ВО.

ПРОКОПЕНКО Андрій Іванович, 1918 р.н., уродженець мешканець с.Воронинці Чорнобаївського р-ну. Українець, б/п, освіта 6 класів, одружений, бригадир у колгоспі. Арештований 20.03.1953 р. Засуджений 29.05.1953р. ВТ Київського ВО за ст. 54-1 "б" КК УРСР до 25 р. Звільнений у зв'язку з амністією 1955 р. Реабілітований 27.03.1998р. прокуратурою Черкаської обл.

ПРОКОПЕНКО Остап Савович, 1888 р. н., уродженець с.Зелена Діброва Городищенського р-ну. Українець, б/п, письменний, одружений. Арештований 3 червня 1929 р. Засуджений 27 вересня 1929 р. надзвичайною сесією Шевченківського Окружного суду за ст. 54-11 КК УРСР до 3 р. Реабілітований 18 жовтня 1991 р. прокуратурою Черкаської обл.

ПРОНИК Василь Никонович, 1912 р. н., уродженець с.Шукайвода Христинівського р-ну, мешканець ст. Христинівка. Українець, б/п, освіта початкова, одружений, складальник поїздів ст. Христинівка Одеської залізниці. Арештований 15 серпня 1938 р. Засуджений 7 травня 1939 р. ВТ

Київського ВО за ст.ст. 54-1"а", 54-9, 54-10 ч.1, 54-11 КК УРСР до 4 р. ВТТ. 23 жовтня 1939 р. ВК Верховного Суду СРСР вирок обл. суду відмінено, справу припинено.

ПРОСКУРА Василь Корнійович, 1912 р. н., уродженець смт.Лисянка Черкаської обл., мешканець хутора Олександрівка Звенигородського р-ну. Українець, б/п, освіта початкова, одружений, колгоспник. Арештований 21 лютого 1949 р. Засуджений 26 травня 1949 р. ВТ Київського гарнізону за ст. 54-1"б" КК УРСР до 25 р. ВТТ з пораженням у правах на 5 р. 13 травня 1955 р. ВТ Київського ВО строк покарання знижено до 6 р. ВТТ. Реабілітований 20 квітня 1999 р. прокуратурою Черкаської обл.

ПРОСКУРІВ Степан Ксенофонтійович; 1902 р.н., уродженець м.Лисянка. Українець, б/п, освіта середня, одружений, військовослужбовець. Арештований 10.09.1942 р. Засуджений 18.09.1942 р. ВТ 29 саперної бригади за ст. 58-10 ч.2 КК РРФСР до 10 р. ВТТ. Реабілітований 04.06.1992 р. Генпрокуратурою УРСР.

ПРОХОРЕНКО Євген Арсентійович, 1904 р. н., уродженець м.Київ, мешканець с.Бирлівка Драбівського р-ну. Українець, б/п, освіта вища, одружений, вчитель Бирлівської середньої школи. Арештований 19 червня 1941 р. Засуджений 15 серпня 1941 р. Полтавським обл. судом за ст. 54-10 КК УРСР до 7 р. позбавлення волі. Судовою колегією Верховного Суду УРСР справу припинено, вирок обл. суду відмінено.

ПРОХОРЕНКО Михайло Маркович, 1913 р. н., уродженець с.Межиріч Канівського р-ну. Українець, б/п, освіта початкова, неодружений, краснофлотець команди плавзасобів Балтійського флоту. Арештований 27 лютого 1937 р. Засуджений 1 червня 1937 р. ВТ Червонопрапорного Балтійського Флоту за ст. 58-10 ч.1 КК РРФСР до позбавлення волі строком на 7 р. Військовою колегією Верховного Суду СРСР 29 липня 1937 р. строк покарання знижено до 5 р. позбавлення волі. 14 лютого 1968 р. Верховним Судом СРСР вироки ВТ ЧБФ та Військової колегії ВС СРСР відмінено за відсутністю складу злочину.

ПРОЦЕДИЛОВ Іван Павлович, 1911 р. н., уродженець м.Черкаси. Українець, б/п, освіта нижча, неодружений. До арешту служив писарем начальника бойового харчування 5 залізничного дивізіону 12 бригади Тихоокеанського Флоту. Арештований 4 лютого 1937 р. Засуджений 16 березня 1937 р. ВТ Тихоокеанського Флоту за ст.58-10 ч.1 КК РРФСР. Реабілітований 16 жовтня 1969 р. пленумом ВР СРСР.

ПРОЦЕНКО Василь Костянтинович, 1924 р. н., уродженець с.Іванівське Звенигородського р-ну. Українець, б/п, освіта 3 класи, неодружений. До арешту був рядовим. Арештований 20 березня 1945 р. Засуджений 16 травня 1945 р. ВТ 3 гв. армії до 10 р. позбавлення волі з пораженням у правах на 3 р. і конфіскацією майна за ст.58-1 "а" КК РРФСР. Реабілітований 26 грудня 1994 р. заступником прокурора Черкаської обл.

ПРОЦЕНКО Іван Якович, 1912 р. н., уродженець м.Умані. Українець, б/п, освіта початкова, одружений, чоботар. Арештований 18 березня 1944 р. Засуджений 22 серпня 1944 р. ВТ військ НКВС Українського ВО на 15 р. Ухвалою Верховного Суду СРСР від 12 липня 1947 р. міра покарання змінена до 10 р. позбавлення волі. Звільнений 18 березня 1954 р. Реабілітований 5 березня 1956 р. пленумом Верховного суду СРСР.

ПРОЦЕНКО Максим Кирилович, 1912 р.н., уродженець і мешканець с.Боровикове Звенигородського р-ну. Українець, б/п, освіта 4 класи, одружений, військовослужбовець. Арештований 07.06.1945 р. Засуджений 16.10.1945 р. ВТ Київського обл. суду за ст.ст. 54-1 "б", 46 КК УРСР до 10 р. позбавлення волі в ВТТ з пораженням у правах на 5 р. Реабілітований 01.12.1995 р. ВТ Київського ВО.

ПРОЦЕНКО Максим Микитович, 1904 р. н., уродженець с.Бузуків Смілянського р-ну. Українець, член ВКП(б) з 1932 р., освіта початкова та 3 курси робітничого факультету, одружений, голова Дубіївської сільської ради. Арештований 3 липня 1937 р. Засуджений 3 жовтня 1937 р. спец. колегією Київського обл. суду за ст.ст. 54-10 ч.1, 196 КК УРСР до 8 р. Реабілітований 2 жовтня 1959 р. постановою президії Верховного Суду УРСР.

ПРОЦЕНКО Максим Павлович, 1902 р. н., уродженець хутора Коврайський Золотоніського р-ну. Українець, б/п, освіта 4 класи, одружений, продавець. Арештований 22 червня 1941 р. Засуджений 10 листопада Верховним Судом Татарської АРСР за ст. 58-10 КК РРФСР до 10 р. ВТТ. Реабілітований 9 грудня 1992 р. помічником Генпрокурора РРФСР.

ПРОЦЕНКО Микола Степанович, 1921 р. н., уродженець м.Золотоноша. Українець, б/п, освіта 7 класів, неодружений, помічник командира взводу. Арештований 25 листопада 1942 р. Засуджений 4 січня 1943 р. ВТ за ст. 58-10 ч.2 до 10 р. позбавлення волі. Реабілітований 30 липня 1989 р. ухвалою ВТ Московського ВО.

ПРОШАК Степан Петрович, 1902 р.н., уродженець с.Бобриця Канівського р-ну. Українець, б/п, освіта середня, одружений, військовослужбовець. Арештований 15.04.1948 р. Засуджений 10.07.1949 р. ВТ Центральної Групи Військ за ст. 58-1 "б" КК РРФСР до 25 р. позбавлення волі в ВТТ з пораженням у правах на 3 р. Помер 10.07.1949 р. в с.Долинське Карагандинської обл. Реабілітований 05.02.1959 р. військовою колегією Верховного Суду СРСР.

ПРУДКИЙ Никон Іванович, 1890 р. н., уродженець м.Канів Черкаської обл., мешканець м. Черкаси. Українець, б/п, освіта початкова, одружений. До арешту листоноша Черкаської міської контори. Арештований 22 вересня 1947 р. Засуджений 28 травня 1948 р. Київським обл. судом за ст. 54-12 КК УРСР до 5 р. ВТТ. Реабілітований 24 травня 1961 р. постановою пленуму Верховного Суду СРСР.

ПРУДКИЙ Петро Григорович, 1926 р. н., уродженець с.Шабельники Чигиринського р-ну, мешканець м. Бійськ. Українець, б/п, малописьменний, неодружений. До арешту курсант навчального батальйону 129 запасного стрілецького полку 26 Алтайської запасної стрілецької бригади. Арештований 30 квітня 1947 р. Засуджений 14 травня 1944 р. ВТ 26 Алтайської запасної стрілецької бригади за ст. 58-10 ч.2 КК РРФСР до 7 р. позбавлення волі у ВТТ з пораженням у правах на 3 р. Реабілітований 25 липня 1989 р. ВТ Сибірського ВО.

ПРУДКІВСЬКИЙ Євген Федорович, 1912 р. н., уродженець м.Городище. Українець, б/п, освіта початкова, неодружений, учень Вільшанської школи. Арештований 12 травня 1928 р. Засуджений 5 грудня 1928 р. надзвичайною сесією Верховного Суду УРСР за ст. 54-11 КК УРСР до 1 р. Реабілітований 19 жовтня 1991 р. прокуратурою Черкаської обл.

ПРЯДКО Панас Федорович, 1914 р. н., уродженець і мешканець с.Кононівка Драбівського р-ну. Українець, б/п, освіта початкова, одружений, колгоспник. Арештований 20 травня 1941 р. Засуджений 26 липня 1941 р. Полтавським обл. судом за ст. 54-10 КК УРСР до 8 р. з пораженням у правах на 5 р. Реабілітований 28 червня 1990 р. ухвалою судової колегії ВС УРСР.

ПРЯДКО Михайло Андрійович,1912 р. н., уродженець с.Малі Канівці Чорнобаївського р-ну, мешканець м.Харків. Українець, б/п, освіта середня-спеціальна, неодружений, військовослужбовець, писар штабу Харківського ВО. Арештований 22 лютого 1937 р. Засуджений 29 березня 1937 р. ВТ 14 стрілецького корпусу Харківського ВО за ст. 54-10 ч.1 КК УРСР до 3 р. ВТТ. Реабілітований 2 січня 1990 р. ВТ Київського ВО.

ПРЯДКО Савелій Мефодійович, 1879 р. н., уродженець і мешканець с.Ковтунівка Драбівського р-ну. Українець, б/п, освіта 4 класи, неодружений. До арешту працював вагарем у колгоспі . Арештований 17 лютого 1945 р. Засуджений 21 квітня 1945 р. ВТ військ НКВС Полтавської обл. до 10 р. з пораженням у правах на 3 р. і конфіскацією майна за ст.54[1] "а" КК УРСР. Реабілітований 4 квітня 1994 р. прокуратурою Черкаської обл.

ПУЗИР Григорій Іванович, 1912 р. н., уродженець і мешканець смт. Драбів Драбівського р-ну. Українець, б/п, малописьменний, одружений, колгоспник. Арештований 01.10.1943 р. за ст. 54-1 "а" КК УРСР. Засуджений 20.04.1944 р. ВТ Полтавського гарнізону за ст. 2 Указу Президії Верховної Ради СРСР до 15 р. каторжних робіт. Реабілітований 22.02.1994 р. прокуратурою Черкаської обл.

ПУЗИРЕНКО Степан Сергійович, 1915 р. н., уродженець с.Боровиця Чигиринського р-ну. Українець, б/п, освіта середня, неодружений, рядовий в/ч 4978. Арештований 28 листопада 1938 р. Засуджений 18 березня 1939 р. ВТ Київського ВО за ст. 54-10 ч.1 КК УРСР до 6 р. позбавлення волі. Постановою пленуму Верховного Суду СРСР від 17 травня 1991 р. вирок відмінено, справу припинено за відсутністю складу злочину.

ПУРИНЬ Петро Петрович, 1897 р.н. Арештований 10.02.1938 р. Засуджений 02.10.1938 р. військовою колегією Верховного Суду СРСР за ст.ст. 58-1 "б", 58-8, 58-11 КК РРФСР до розстрілу. 12.04.1957 р. військовою колегією Верховного Суду СРСР вирок відмінено.

ПУРХАЛО Іван Федосійович, 1907 р. н., уродженець і мешканець с.Львівка Золотоніського р-ну. Українець, б/п, освіта 1 клас, одружений, колгоспник. Арештований 10 червня 1941 р. Засуджений 17 квітня 1941 року ВС Татарської АРСР за ст. 58-10 ч.1 КК РРФСР до 10 р. позбавлення волі. Реабілітований 23 жовтня 1992 р. Генеральною прокуратурою РФ.

ПУСТОВИЙ Степан Миколайович, 1922 р. н., уродженець і мешканець м.Сміла Черкаської обл. Українець, б/п, освіта 5 класів, одружений, непрацюючий. Арештований 12 травня 1962 р. 29 вересня 1962 р. Черкаський обл. суд, розглянувши справу з обвинувачення Пустового С.М. за ст. 62 ч.1 КК УРСР з урахуванням висновків судово-психіатричної експертизи, ухвалив застосувати до нього заходи примусового лікування. Ухвалою Черкаського обл. суду від 4 березня 1976 р. примусове лікування з Пустового С.М. знято. Реабілітований 30 вересня 1991 р. прокуратурою Черкаської обл.

ПУСТОВІТ Петро Іванович, 1916 р. н., уродженець с.Безбородьки Драбівського р-ну. Українець, член ВЛКСМ, освіта 4 класи, неодружений. Арештований 26 червня 1941 р. Засуджений 7 серпня 1941 р. ВТ Київського гарнізону за ст. 54-10 ч.2 КК УРСР до ВМП. Рішенням військової ради 37 армії на 10 р. позбавлений волі з направленням на фронт. Реабілітований 20 вересня 1989 р. ВТ Київського ВО.

ПУСТОВІТОВ Сільвестр Якович, 1915 р. н., уродженець с.Голов'ятине Смілянського р-ну. мешканець м. Керч. Українець, б/п, освіта середня, неодружений, До арешту працював робітником спец. формування МПС. Арештований 4 вересня 1944 р. Засуджений 24 листопада 1944 р. ВТ залізничних військ окремої Приморської Армії за ст. 58-1 "а", 58-10 ч.2 КК РРФСР до 10 р. ВТТ з пораженням у правах на 5 р. і конфіскацією майна. 17 квітня 1986 р. постановою пленуму ВС СРСР вирок відмінено, справу припинено за відсутністю складу злочину.

ПУСТОВОЙТ Андрій Михайлович, 1912 р.н., уродженець м.Канів, мешканець с.Мельники Канівського р-ну. Українець, б/п, освіта незакінчена вища, одружений, вчитель школи. Арештований 21.05. 1944 р. Засуджений 25.04.1945 р. ВТ військ НКВС Київської обл. за ст.ст. 54-1"а", 54-11 КК УРСР до 15 р. Реабілітований 20.05.1992 р. прокуратурою Черкаської обл.

ПУСТОВОЙТ Іван Андрійович, 1889 р. н., уродженець с.Підставки Золотоніського району Черкаської обл. Українець, б/п, освіта початкова, одружений, хлібороб. Арештований 8 березня 1929 р. Засуджений 27 червня 1929 р. надзвичайною сесією Шевченківського окружного суду за ст. 54-10 КК УРСР до 1 р. позбавлення волі. Реабілітований 27 листопада 1991 р. прокуратурою Черкаської обл.

ПУТЕНКО Василь Іванович, 1915 р.н., уродженець с.Лозуватка Шполянського р-ну. Українець, б/п, освіта вища, одружений, курсант Тамбовського піхотного училища. Арештований 13 серпня 1942 р. Засуджений 14 вересня 1942 р. ВТ Семипалатинського гарнізону за ст. 58-10 ч.2 до 10 р. ВТТ з пораженням у правах на 5 р. 19 травня 1945 р. ВК ВС СРСР вирок від 14 вересня 1942 р. відмінено, справу припинено.

ПУТИЛЕЦЬ Олексій Прокопович, 1922 р. н., уродженець і мешканець м.Золотоноша. Українець, б/п, освіта 7 класів, одружений, робітник районної контори зв'язку. Арештований 8 червня 1950 р. Засуджений 29 серпня 1950 р. ВТ Полтавського гарнізону за ст.25-54-1 "б" КК УРСР до 25 р. ВТТ. 28 січня 1955 р. ВТ Київського ВО вирок від 29 серпня 1950 р. відмінено. Після додаткового розслідування УКДБ Черкаської обл. 6 вересня 1955 р. справу припинено. з-під варти звільнено.

ПУЧКА Йосип Вікторович, 1894 р. н., уродженець і мешканець с.Перервинці Драбівського р-ну. Українець, б/п, освіта початкова, одружений, колгоспник. Арештований 25 червня 1941 р. за ст. 54-10. 28 січня 1942 р. помер у тюрмі №5 Татарської АРСР. 14 лютого 1942 р. справу у зв'язку зі смертю обвинуваченого припинено.

ПУШКА Семен Федорович, 1911 р. н., уродженець с.Охматів Жашківського р-ну. Українець, б/п, освіта початкова, одружений, червоноармієць. Арештований 19 липня 1943 р. Засуджений 11 серпня 1943 р. ВТ Центрального фронту за ст. 19-58-1 "б" до 10 років ВТТ. Реабілітований.

ПУШКАР Оресел Петрович, 1888 р. н., уродженець і мешканець с.Вишнопіль Тальнівського р-ну. Українець, б/п, освіта 3 класи, одружений. До арешту знаходився на нелегальному становищі. Арештований 20 липня 1945 р. Засуджений 20 лютого 1946 р. ВТ військ НКВС

Київської обл. до 10 р. позбавлення волі за ст.54-1 "а" КК УРСР. Реабілітований 2 квітня 1992 р. прокуратурою Черкаської обл.

ПШЕНО Василь Іванович, 1919 р. н., уродженець і мешканець с.Кірове Корсунь-Шевченківського р-ну Черкаської обл. Українець, б/п, освіта початкова, одружений, без певного роду занять. Арештований 16.08.1949 р. Засуджений 23-24.08.1949 р. Київським обл. судом за ст.ст. 54-10 ч.2, 54-11 КК УРСР до 25 р. позбавлення волі. Верховним Судом УРСР 18.04.1955 р. строк покарання знижений до 8 р. ВТТ. Реабілітований 28.10.1991 р. прокуратурою Черкаської обл.

ПШЕНО Килина Яківна, 1897 р. н., уродженка с.Миколаївка Корсунь-Шевченківського р-ну Черкаської обл., мешканка с.Кірове Корсунь-Шевченківського р-ну Черкаської обл. Українка, б/п, неписьменна, без певного роду занять. Арештована 16.08.1949 р. Засуджена 23-24.08.1949 р. Київським обл. судом за ст.ст. 54-10 ч.2, 54-11 КК УРСР до 25 р. позбавлення волі. Верховним Судом УРСР 18.04.1955 р. строк покарання знижений до 8 р. позбавлення волі. Реабілітована прокуратурою Черкаської обл.

ПШЕНО Кирило Хомич, 1898 р. н., уродженець і мешканець с.Кірове Корсунь-Шевченківського р-ну Черкаської обл. Українець, б/п, освіта початкова, одружений, без певного роду занять. Арештований 16.08.1949 р. Засуджений 23-24.08.1949 р. Київським обл. судом за ст.ст. 54-10 ч.2, 54-11 КК УРСР до 25 років позбавлення волі. Верховним Судом УРСР 18.04.1955 року строк покарання знижений до 10 р. ВТТ. Реабілітований 28.10.1991 р. прокуратурою Черкаської обл.

ПШЕНО Трохим Хомич, 1892 р. н., уродженець і мешканець с.Кірове Корсунь-Шевченківського р-ну Черкаської обл. Українець, б/п, освіта початкова, даних про сімейний стан немає, закрійник швацької майстерні. Арештований 16.08.1949 р. Засуджений 23-24.08.1949 р. Київським обл. судом за ст.ст. 54-10 ч.2, 54-11 КК УРСР до 25 р. позбавлення волі. Верховним Судом УРСР 18.04.1955 р. строк покарання знижений до 10 р. ВТТ. Реабілітований 28.10.1991 р. прокуратурою Черкаської обл

Р

РАДЕЦЬКИЙ Павло Іванович, 1882 р. н., уродженець с.Липчани Ярошівського р-ну Вінницької обл., мешканець с.Верхнячка Христинівського р-ну. Українець, б/п, середня освіта, одружений. До арешту працював на цукровому заводі. Арештований 5 квітня 1937 р. Засуджений 25 травня 1937 р. спец. колегією Київського суду до 3 р. ВТТ з позбавленням у правах на 2 р. за ст. 54-10 КК УРСР. Реабілітований 21 грудня 1960 р. судовою колегією Верховного Суду УРСР.

РАДІОНОВ Григорій Логвинович, 1891 р.н., уродженець м.Ленінград, мешканець м.Черкаси. Росіянин, б/п, освіта початкова, одружений, столяр. Арештований 26.06.1941 р. Засуджений 14.07.1941 р. ВТ прикордонної і внутрішньої охорони по Київській обл. за ст.ст. 54-10 ч.2, 54-11 КК УРСР до розстрілу. Реабілітований 26.06.1990 р. Верховним Судом УРСР.

РАДНЕВИЧ Адам Купріянович, 1924 р. н., уродженець с.Голеницеве Волковонецького р-ну Хмельницької обл., мешканець с.Єрки Катеринопільського р-ну. Українець, б/п, освіта 4 класи, одружений. До арешту працював бондарем на перевалочному пункті. Арештований 25 грудня 1951 р. Засуджений 5 лютого 1952 р. Київським обл. судом до 25 р. ВТТ з позбавленням у правах на 5 р. за ст.54[10], 54[11] КК УРСР. 25 травня 1955 р. Верховним Судом СРСР міра покарання знижена до 8 р. ВТТ. Постановою пленуму Верховного Суду УРСР від 1 червня 1990 р. вирок скасовано, справу припинено.

РАДУЛОВ Микола Петрович, 1884 р. н., уродженець с.Паркани Тираспільського р-ну, мешканець м.Умань. Болгарин, б/п, освіта нижча, одружений. До арешту працював експедитором міської станції м.Умань. Арештований 5 березня 1938 р. Засуджений 1 березня 1939 р. лінійним судом Одеської залізниці до 5 р. позбавлення волі за ст.54-10 КК УРСР. Постановою пленуму Верховного Суду СРСР від 29 грудня 1959 р. вирок скасовано, справу припинено за відсутністю складу злочину.

РАДЧЕНКО Андрій Андрійович, 1912 р. н., уродженець м.Черкаси. Українець, б/п, освіта 7 класів, одружений. До арешту був військовослужбовцем 54 ОСБ. Арештований 2 жовтня 1942 р. Засуджений 22 жовтня 1942 р. ВТ 54 окремої стрілецької бригади до розстрілу за ст. 58[10] ч.2 КК РРФСР. Ухвалою ВТ Калінінського фронту від 19 листопада 1942 р. вирок замінений на 10 р. позбавлення волі з ураженням у правах на 5 р. 28 червня 1946 р. військовою колегією Верховного Суду СРСР вирок замінено на 3 р. 6 міс. позбавлення волі і у зв'язку з вичерпанням цього строку, ув'язненого звільнено. Реабілітований 22 червня 1994 р. військовою прокуратурою Центрального регіону України.

РАДЧЕНКО Макарій Мартинович, 1902 р. н., уродженець с.Поташня Канівського р-ну, мешканець м.Христинівка. Українець, б/п, середня освіта, одружений. До арешту працював плановиком. Арештований 23 лютого 1938 р. Засуджений 8 червня 1938 р. лінійним судом Одеської залізниці на ст.Христинівка до 6 р. ВТТ за ст.54-10 КК УРСР. Реабілітований 20 червня 1994 р. прокуратурою Черкаської обл.

РАДЬКО Василь Васильович, 1916 р.н., уродженець с.Жовнине, Чорнобаївського р-ну. Українець, б/п, початкова освіта, неодружений, робітник радгоспу. Арештований 03.09.1936 р. Засуджений 18.10.1936 р. виїзною сесією спец. колегії Харківського обл. суду до 4 р. ВТТ за ст.54-10 ч.1 КК УРСР. 18.01.1996 р. судова колегія з кримінальних справ ВС УРСР вирок скасувала, справу закрила за відсутністю складу злочину.

РАЗВАДІВСЬКИЙ Павло Августинович, 1891 р.н., уродженець с.Скибине Жашківського р-ну. Українець, б/п, неписьменний, одружений, колгоспник. Арештований 21.02.1944 р. Засуджений за ст. 54-10 до 8 р. ВТТ. Реабілітований 30.06.1993 р. прокуратурою Черкаської обл.

РАЗВАДІВСЬКИЙ Семен Августинович, 1880 р.н., уродженець с.Скибине Жашківського р-ну. Українець, б/п, неписьменний, одружений, колгоспник. Арештований 09.02.1944 р. Засуджений ВТ військ НКВС 28.04.1944 р. за ст. 54-10 ч.2 КК УРСР до 10 р. ВТТ. Прокуратурою Черкаської обл. 30.06.1993 р. реабілітований.

РАК Арсентій Йосипович, 1914 р. н., уродженець с.Тальянки Тальнівського р-ну. Українець, б/п, середня освіта, неодружений. До арешту був червоноармійцем арт. полку 5 кавдивізії. Арештований 31 серпня 1937 р. Засуджений 14 жовтня 1937 р. ВТ 2 кавкорпусу Київського ВО до 6 р. позбавлення волі з ураженням у правах на 3 р. за ст.54-10 ч.1 КК УРСР. 14 липня 1967 р. ВТ Прикарпатського ВО вирок скасовано, справу припинено за відсутністю складу злочину.

РАСПОЛОДЬКО Степан Петрович, 1909 р.н., уродженець с.Кути, Маньківського р-ну. Українець, б/п, початкова освіта (2 класи), одружений, червоноармієць. Арештований 12.03.1942 р. Засуджений 29.06.1942 р. ВТ Орджонікідзенського гарнізону до 10 р. ВТТ з ураженням у правах на 5 р. і конфіскацією майна. 24.12.1955 р. вирок знижено до 5 р. ВТТ, використано указ ПВР СРСР від 27.12.1953 р. "Про амністію". Постановою пленуму ВС СРСР від 20.09.1989 р. справу закрито за відсутністю складу злочину.

РАТУШНА Олена Омелянівна, 1924 р.н., уродженка і мешканка с. Косенівка Уманського р-ну. Українка, б/п, освіта 9 класів, одружена, колгоспниця. Арештована 30.09.1953 р. Засуджена 23.10.1953 р. Київським обл. судом за ст.ст. 54-10 ч.2, 54-11 КК УРСР до 25 р. позбавлення волі в ВТТ. Реабілітована 26.04.1989 р. постановою Верховного Суду УРСР.

РАТУШНА Парасковія Василівна, 1920 р.н., уродженка і мешканка с.Косенівка Уманського р-ну. Українка, б/п, освіта 5 класів, одружена. Арештована 30.09.1953 р. Засуджена 23.10.1953 р. Київським обл. судом за ст.ст. 54-10 ч.2, 54-11 КК УРСР до 10 р. позбавлення волі в ВТТ. Реабілітована 26.04.1989 р. постановою Верховного Суду УРСР.

РАТУШНИЙ Іван Андрійович, 1900 р. н., уродженець с.Вереміївка Чорнобаївського р-ну. Українець, б/п, освіта нижча, одружений. До арешту був червоноармійцем. Арештований 20 червня 1942 р. Засуджений 4 липня 1942 р. ВТ 15 СД Брянського фронту до розстрілу за ст.58-10 ч.2 КК РРФСР. Вирок виконано 5 липня 1942 р. Реабілітований 16 квітня 1990 р. ухвалою ВТ Московського ВО.

РАТУШНИЙ Лаврентій Данилович, 1903 р. н., уродженець і мешканець с.Папуженці Тальнівського р-ну. Українець, б/п, малописьменний, одружений. До арешту працював у колгоспі.

Арештований 1 жовтня 1945 р. Засуджений 23 лютого 1946 р. ВТ військ НКВС Київської обл. до 10 р. ВТТ за ст. 54-1 "а" КК УРСР. Реабілітований 20 квітня 1993 р. прокуратурою Черкаської обл.

РАТУШНИЙ Михайло Григорович, 1914 р. н., уродженець с.Вереміївка Чонобаївського р-ну, мешканець м.Вороніж. Українець, б/п, початкова освіта, одружений. До арешту був червоноармійцем. Арештований 25 жовтня 1941 р. Засуджений 18 грудня 1941 р. ВТ Вороніжського гарнізону Орловського ВО до 10 р. позбавлення волі з пораженням у правах на 5 р. за ст. 58-10 ч.2 КК РРФСР. Реабілітований 22 березня 1995 р. рішенням військового прокурора Центрального регіону України.

РАТУШНИЙ Сергій Дем'янович, 1919 р. н., уродженець с.Вереміївка Чорнобаївського р-ну. Українець, б/п, освіта 10 класів. До арешту був червоноармійцем 860 кулеметно-артилерійського батальйону. Арештований 8 жовтня 1942 р. Засуджений 7 грудня 1942 р. ВТ 39 спец. колегією до розстрілу за ст.58-10 ч.2 КК РРФСР. Ухвалою військової колегії Верховного Суду СРСР від 12 січня 1943 р. вирок змінено. Міра покарання замінена на 10 р. позбавлення волі з пораженням у правах на 3 р. Реабілітований 22 березня 1995 р. військовою прокуратурою Центрального регіону України.

РАТУШНИЙ Федір Маркович, 1909 р. н., уродженець с.Пальчик Катеринопільського р-ну. Українець, б/п, незакінчена вища освіта, одружений. До арешту був слухачем III курсу ВМ Медичної Академії, старший військовий фельдшер. Арештований 7 жовтня 1941 р. Засуджений 9 листопада 1941 р. ВТ Ленінградського військово-морського гарнізону до 10 р. позбавлення волі з пораженням у правах на 4 р. за ст.ст. 58-10 ч.2, 58-2 КК РРФСР. 8 червня 1990 р. ВТ Балтійського флоту вирок скасовано, справу припинено.

РАУХ Едуард Данилович, 1900 р. н., уродженець с.Дмитрівка Новоград-Волинського р-ну Житомирської обл., мешканець с.Грушківка Кам'янського району. Німець, б/п, малописьменний, одружений. До арешту працював ковбасником в Грушківській дільниці. Арештований 25 червня 1941 р. Засуджений 5 липня 1941 р. ВТ військ НКВС до 10 р. позбавлення волі за ст. 54-10 ч.2 КК УРСР. Реабілітований 12 червня 1995 р. прокуратурою Красноярського краю.

РАЧИПА Степан Давидович, 1916 р. н., уродженець с.Орловець Городищенського р-ну, мешканець м.Кандалакша. Українець, б/п, початкова освіта, одружений. До арешту був червоноармійцем. Арештований 16 квітня 1943 р. Засуджений 20 травня 1943 р. ВТ 19 армії до 10 р. позбавлення волі за ст. 58-10 КК УРСР. Реабілітований рішенням військового прокурора України від 22 березня 1995 р.

РВАЧЕВА Оксана Олексіївна, 1888 р. н., уродженка м.Мглинськ Чернігівської обл., мешканка м.Чигирин. Єврейка, б/п, незакінчена вища освіта, одружена. До арешту працювала вчителем НСШ. Арештована 3 листопада 1937 р. Засуджена 14 серпня 1940 р. Кіровоградським обл. судом до 3 р. позбавлення волі з пораженням у правах на 2 р. за ст. 54-10 ч.1 КК УРСР. 10 лютого 1960 р. судовою колегією Верховного Суду УРСР вирок скасовано, справу припинено за відсутністю складу злочину.

РЕБРОВ Петро Васильович, 1916 р. н., уродженець м.Черкаси. Росіянин, б/п, освіта нижча, одружений. До арешту був червоноармійцем. Арештований 27 лютого 1943 р. Засуджений 17 березня 1943 р. ВТ 262 ОСБ до 7 р. ВТТ з пораженням у правах на 2 р. за ст. 58-10 ч.2 КК РРФСР. 24 березня 1989 р. ВТ Червонопрапорного Далекосхідного ВО вирок скасовано, справу припинено за відсутністю складу злочину.

РЕВА Іван Савелійович, 1919 р. н., уродженець і мешканець с.Великий Хутір Драбівського р-ну. Українець, позапартійний, освіта 7 класів, неодружений. До арешту працював у колгоспі. Арештований 17 грудня 1937 р. за ст.ст. 54-10 ч.1, 69-1 ч.1 КК УРСР. 17 грудня 1937 р. виїзною сесією спец. колегії Полтавського обл. суду за недоведеністю складу злочину в ході суду виправданий, з-під варти звільнений.

РЕВА Сава Прокопович, 1885 р. н., уродженець с.Матвіївка Оболонського р-ну, мешканець с.Великий Хутір Драбівського р-ну. Українець, б/п, одружений. До арешту працював у колгоспі. Арештований 15 жовтня 1937 р. за ст.ст. 54-7, 54-10 ч.1 КК УРСР. 23-26 березня 1938р. виїзною сесією спец. колегії Полтавського обл. суду за недоведеністю складу злочину виправданий.

РЕВИЧ-СТОВБЕНКО Катерина Федорівна, 1883 р. н., уродженка с.Липовець Київської обл., мешканка ст.Бобринська. Українка, б/п, середня освіта, неодружена. До арешту працювала конторницею на ст.Бобринська Південно-Західної залізниці. Арештована

16 серпня 1922 р. Засуджена 18 січня 1923 р. виїзною сесією Київського губернського ревтрибуналу до 3 р. ВТТ за ст. 58 КК УРСР. Реабілітована 19 вересня 1991 р. прокуратурою Черкаської обл.

РЕВУЦЬКИЙ Ісай Якович, 1904 р. н., уродженець м.Шпола. Єврей, б/п, незакінчена середня освіта, одружений. До арешту був старшим лейтенантом в/ч 54610. Арештований 17 січня 1953 р. Засуджений 13 червня 1953 р. ВТ в/ч 19854 до 10 р. позбавлення волі з пораженням у правах на 5 р. за ст.58-10 ч.1 КК РРФСР. 22 вересня 1956 р. військовою колегією Верховного Суду СРСР справу припинено, з-під варти звільнено.

РЕГУРЕЦЬКИЙ Архип Кононович, 1907 р.н., уродженець с.Хрущівка Золотоніського р-ну. Українець, б/п, початкова освіта, одружений, робітник залізничної станції "Пальмира". Арештований 27.10.1938 р. Засуджений 29.12.1938 р. судом Південно-Західної залізниці за ст. 54-10 ч.1 КК УРСР до 2 р. позбавлення волі. Реабілітований 19.07.1993 р. Генпрокуратурою.

РЕГУРЕЦЬКИЙ Іван Михайлович, 1898 р. н., уродженець с.Хрущівка Золотоніського р-ну Черкаської обл., мешканець с.Знам'янка Семипалатинської обл. Каз. РСР. Українець, б/п, освіта нижча, одружений. До арешту працював начальником ОМ складу №42. Арештований 3 липня 1937 р. Засуджений 9 вересня 1938 р. військовою колегією Верховного Суду СРСР до розстрілу за ст.57-2 КК Уз. РСР. Вирок виконано 9 жовтня 1938 р. 6 квітня 1957 р. військовою колегією Верховного Суду СРСР вирок від 9 вересня 1938 р. скасовано, справу припинено за відсутністю складу злочину.

РЕДЬКО Іван Ілліч, 1889 р. н., уродженець с. Великі Канівці Чорнобаївського р-ну, мешканець с.Малі Канівці Чорнобаївського р-ну. Українець, б/п, освіта 4 класи, одружений. До арешту працював кравцем. Арештований 23 жовтня 1943 р. Засуджений 13 липня 1944 р. ВТ військ НКВС Полтавської обл. до 5 р. за ст.ст. 54-10 ч.2, ст. 54-3 КК УРСР. Реабілітований 30 липня 1994 р. прокуратурою Черкаської обл.

РЕДЬКО Нестор Кузьмович, 1903 р.н., уродженець і мешканець с. Мошурів Тальнівського р-ну Черкаської обл. Українець, б/п, освіта початкова, одружений, секретар партбюро 122 стрілецького полку 41 стрілецької дивізії. Арештований 23.05.1938 р. Засуджений 26.10.1938 р. військовою колегією Верховного Суду СРСР за ст.ст. 54-1 "б", 54-7, 54-8, 54-11 КК УРСР до розстрілу. Вирок виконано 26.10.1938 р. Реабілітований 24.10.1957 р. військовою колегією Верховного Суду СРСР.

РЕЗНИК Омелян Овсійович, 1901 р.н., уродженець і мешканець с.Коврай Золотоніського р-ну. Українець, б/п, освіта початкова, одружений, колгоспник. Арештований 29.11.1940 р. Засуджений 08.02. 1941 р. Полтавським обл. судом за ст. 54-10 ч.1 КК УРСР до 6 р. позбавлення волі в ВТТ. Реабілітований 27.12.1991 р. прокуратурою Черкаської обл.

РЕЗНІЧЕНКО Іван Петрович, 1907 р. н., уродженець с.Боровиця Чигиринського р-ну Черкась-кої обл. Українець, б/п, початкова освіта, одружений. До арешту був червоноармійцем 12 армії. Арештований 27 квітня 1942 р. Засуджений 23 травня 1942 р. ВТ 12 армії до 10 р. позбавлення волі за ст.58-10 ч.2 КК РРФСР. Реабілітований 20 листопада 1991 р. військовим прокурором СК ВО.

РЕЗНІЧЕНКО Лука Федотович, 1913 р. н., уродженець с.Склименці Корсунь-Шевченківського р-ну. Українець, б/п, освіта 4 класи, одружений. До арешту був водієм 2 технічного батальйону 1 техбригади. Арештований 25 грудня 1942 р. Засуджений 5 березня 1943р. ВТ Саратовського гарнізону до 10 р. ВТТ за ст.58-10 ч.2 КК УРСР. Реабілітований в 1974 р. постановою пленуму Верховного Суду СРСР.

РЕЙТЕРОВСЬКИЙ Яків Антонович, 1882 р. н., уродженець с.Дашуківка Лисянського р-ну Черкаської обл. Українець, б/п, освіта незакінчена вища, одружений, ув'язнений Калузького ВТТ. Засуджений 21 липня 1937 р. відділенням Московського обл. суду в справах Калузького НКВС за ст. 54-10 ч.1 КК УРСР до 5 р. ВТТ. Термін покарання відбував на Колимі. Реабілітований 16 жовтня 1965 р. Верховним Судом РРФСР.

РЕМИЗА Іван Сафронович, 1904 р. н., уродженець с.Підвисоке Новоархенгельського р-ну Кіровоградської обл., мешканець м.Монастирище Черкаської обл. Українець, б/п, освіта 7 класів, одружений. До арешту працював старшим агрономом Монастирищенського РайЗемвідділу. Арештований 24 вересня 1937 р. Засуджений 17 листопада 1937 р. військовою колегією Верховного Суду СРСР до 12 р. ВТТ з пораженням у правах до 5 р. за ст.ст. 54-7, 54-11, 20-54 ч.1 КК УРСР. 20 грудня 1962 р. військовою колегією Верховного Суду СРСР вирок скасовано, справу припинено за відсутністю складу злочину.

РЕМПИНИЙ Микола Прокопович, 1895 р.н., уродженець м.Коростень Житомирської обл., мешканець с.Вікторовка Манківського р-ну. Українець, б/п, закінчив сільськогосподарське училище, неодружений. До арешту займався миловарінням в м.Умань. Арештований 24 грудня 1920 р. Засуджений 11 січня 1921 р. відділом революційного ВТ 14 Армії при 41 дивізії до розстрілу. Реабілітований 24 січня 1994 р. прокуратурою Черкаської обл.

РЕМПИНСЬКИЙ Мечіслав Олександрович, 1906 р. н., уродженець с.Шуляки Жашківського р-ну. Українець, б/п, освіта нижча, одружений. До арешту був червоноармійцем. Арештований 8 листопада 1941 р. Засуджений 8 січня 1942 р. ВТ 85 СД до 10 р. позбавлення волі за ст.58-10 ч.2 КК РРФСР. Реабілітований 22 березня 1995 р. військовою прокуратурою Центрального регіону України.

РЕШЕТНИК Віктор Іванович, 1915 р. н., уродженець с.Хижинці Лисянського р-ну, мешканець м.Кам'янськ Ростовської обл. Українець, б/п, вища освіта, одружений. До арешту працював на Кам'янській ТЕЦ. Арештований 25 серпня 1947 р. Засуджений 30 грудня 1947 р. ВТ військ МВС Київської обл. до 25 р. ВТТ за ст.54-1 "а", 54-11, 54-10 ч.2 КК УРСР. Реабілітований 22 січня 1992 р. прокуратурою Черкаської обл.

РЕШЕТНЮК Ілля Трохимович, 1911 р. н., уродженець с.Петрашівка Теплинського р-ну Вінницької обл. Українець, б/п, освіта 2 класи, неодружений. До арешту був червоноармійцем. Арештований 23 липня 1942 р. Засуджений 22 червня 1942 р. ВТ 77 району авіабазування до 10 р. ВТТ з пораженням у правах на 5 р. і конфіскацією майна за ст.ст. 58-8, ст.193-2 КК УРСР. Реабілітований військовим Судом Центрального регіону України.

РЕШЕТНЯК Олексій Ілліч, 1924 р. н., уродженець с.Миколаївка Смілянського р-ну Черкась- кої обл. Українець, б/п, середня технічна освіта, неодружений. До арешту був черговим по ротному посту. Арештований 28 березня 1953 р. Засуджений 5 травня 1953 р. ВТ в/ч 49798 до 10 р. позбавлення волі з пораженням у правах на 5 років за ст.58-1 ч.1 КК РРФСР. 7 квітня 1954 р. військовою колегією Верхо́вного Суду СРСР вирок скасовано, справу припинено за відсутністю складу злочину.

РИБАК Федір Микитович, 1899 р.н., уродженець с.Липовець, Вінницької обл. Українець, б/п, середня освіта, одружений, планувальник заводу. Арештований 27.06.1937 р. Засуджений 23.09.1937 р. до 5 р. позбавлення волі Київським обл. судом. 08.02.1940 р. судовою колегією ВС СРСР справу закрито за недоведеністю вини, з-під варти звільнено.

РИБАЛКО Василь Павлович, 1892 р.н., уродженець м. Сміла, мешканець ст. Чертоліно Калінінської залізниці. Українець, б/п, освіта 4 класи, одружений, машиніст поїзда. Арештований 17.09.1941 р. Засуджений 06.10.1941 р. ВТ 31-ї Армії за ст. 58-1"а" КК РРФСР до розстрілу. Під час конвоювання здійснив утечу. Арештований 04.11. 1948 р. Полтавським УМДБ. Звільнений з -під варти 06.10.1949 р. за рішенням УМДБ в Полтавській обл.

РИБКО Степан Іванович, 1896 р.н., уродженець с.Здяр, Чехословаччина, мешканець с.Бузівка Жашківського р-ну. Словак, б/п, малописьменний, одружений. До арешту працював у власному господарстві. Арештований 23 лютого 1937 р. Засуджений 26 травня 1937 р. спец. колегією Київського обл. суду до 3 р. ВТТ з пораженням у правах на 3 р. за ст.54-10 КК УРСР. Реабілітований 21 грудня 1992 р. Генпрокурором України.

РИДЬКО Федір Андрійович, 1880 р. н., уродженець і мешканець с.Богуславець Золотоніського району Черкаської обл. Українець, б/п, малописьменний, одружений. До арешту був хліборобом. Арештований 25 квітня 1930 р. Засуджений 25 травня 1930 р. надзвичайною сесією Шевченківського окружного суду до 2 р. позбавлення волі за ст.ст.54-10, 54-11 КК УРСР. Постановою пленуму Верховного Суду СРСР від 12 жовтня 1990 р. вирок скасовано, справу припинено.

РИЖЕНКОВ Олександр Трохимович, 1905 р. н., уродженець с.Борівка Стодолинського р-ну РРФСР, мешканець ст.Христинівка Одеської залізниці. Росіянин, б/п, освіта 7 класів, одружений. До арешту працював диспетчером Христинівського відділення руху Одеської залізниці. Арештований 1 серпня 1941 р. Засуджений 8 серпня 1941 р. до 7 р. позбавлення волі з пораженням у правах на 3 р. за ст. 54-14 КК УРСР. Реабілітований 14 листопада 1994 р. прокуратурою Черкаської обл.

РИЖИЙ Сергій Григорович, 1904 р. н., уродженець с.Хрипович Гомельської обл., мешканець м.Черкаси, українець, б/п, середня освіта. До арешту працював помічником механіка на пароплаві "Урицький". Арештований 10 вересня 1937 р. Засуджений 10 жовтня 1937 р. Воднотранспортним судом

Дніпровського і Дніпро-Дністровського басейну до 5 р. позбавлення волі за ст. 54-10 ч.1 КК УРСР. Реабілітований 29 березня 1990 р. судовою колегією Верховного Суду СРСР.

РИКУН Іван Дмитрович, 1915 р.н., уродженець с.Райгород Кам'янського р-ну. Українець, б/п, освіта 4 класи, неодружений, військовослужбовець. Арештований 29.04.1939 р. Засуджений 20.07. 1939 р. ВТ Київського ВО за ст. 54-10 ч.1 КК УРСР до 5 р. позбавлення волі в ВТТ. Реабілітований 19.11.1991 р. прокуратурою Черкаської обл.

РИЛЕНКО Павло Пилипович, 1909 р.н., уродженець с.Легедзине Тальнівського р-ну. Українець, б/п, освіта 3 класи, одружений, червоноармієць. Арештований 25.08.1942 р. Засуджений 10.10.1942 р. ВТ 12 СД до 10 р. ВТТ за ст. 58-2 КК РРФСР. 25.01.1990 р. ВТ Далекосхідного ВО реабілітований.

РИМАР Георгій Йосипович, 1907 р. н., уродженець с.Тополівка Теплинського р-ну Вінницької обл. Українець, б/п, вища педагогічна освіта, одружений. До арешту працював вчителем в школах м.Умань. Арештований 5 лютого 1946 р. Засуджений 21 червня 1946 р. ВТ військ НКВС до 10 р. ВТТ за ст.54-1"а" КК УРСР. Реабілітований 27 жовтня 1993 р. прокуратурою Черкаської обл.

РИМАРЕВСЬКИЙ Іларіон Георгійович, 1869 р. н., уродженець м. радомишського р-ну Житомирської обл., мешканець с.Вітове Чигиринського р-ну Черкаської обл. Українець, б/п, закінчив духовну семінарію, одружений. До арешту не працював. Арештований 4 листопада 1937 р. Засуджений 3 квітня 1938 р. Полтавським обл. судом до 7 р. позбавлення волі з ураженням у правах на 5 р. за ст. 54-10 ч.1 КК УРСР. Реабілітований 30 червня 1993 р. прокурором України.

РИМАР-КОЛОМІЄЦЬ Валентина Кіндратівна, 1911 р.н., уродженка с.Гайсин Вінницької обл., мешканка м.Умань. Українка, б/п, середня освіта, одружена. До арешту працювала вчителем у школах м.Умань. Арештована 5 лютого 1946 р. Засуджена 21 червня 1946 р. ВТ військ НКВС до 10 р. ВТТ за ст. 54-1"а" КК УРСР. Реабілітована 27 жовтня 1993 р. прокуратурою Черкаської обл.

РИСУХІН Олексій Якович, 1912 р. н., уродженець с.Боровське Лисичанського р-ну Луганської обл. Росіянин, б/п, середня освіта, одружений. До арешту був червоноармійцем. Арештований 8 червня 1943 р. Засуджений 20 червня 1943 р. ВТ 53 СД до 10 р. ВТТ з ураженням у правах на 5 р. за ст.ст. 54-10 ч.2 та 1-193-12 КК РРФСР. Реабілітований 12 листопада 1997 р. прокуратурою Черкаської обл.

РІЗАНОВ Яків Олексійович, 1900 р. н., уродженець с.Олексіївка Харківської обл., мешканець ст.Тальне Одеської залізниці. Українець, б/п, освіта 3 класи, одружений. До арешту працював шляховим майстром Люботинської дистанції Одеської залізниці. Арештований 29 березня 1945 р. Засуджений 20 січня 1945 р. особливою нарадою при НКВС СРСР до 8 р. позбавлення волі за ст.ст. 54-1"а", 54-11 КК УРСР. Реабілітований 23 серпня 1967 р. президією Черкаського обл. суду.

РІЗНИК Борис Антонович, 1925 р. н., уродженець с.Гельмязів Золотоніського р-ну. Українець, б/п, середня освіта, неодружений. До арешту був перекладачем німецької мови військової комендатури м.Шенберг. Арештований 20 січня 1947 р. Засуджений 28 серпня 1947 р. ВТ гарнізону м. Берлін до 25 р. за ст. 58-1 "б" КК РРФСР. Реабілітований 24 жовтня 1959 р. ВТ в/ч 48240.

РІЗНИК Єфимія Федорівна, 1908 р. н., уродженка і мешканка с.Коврай Золотоніського р-ну. Українка, б/п, неписьменна, одружена. До арешту була різноробітницею. Арештована 25 листопада 1937 р. Засуджена 28 вересня 1939 р. спец. колегією Полтавського обл. суду до 4 р. ВТТ за ст.54-10 ч.1 КК УРСР. Постановою пленуму Верховного Суду УРСР від 8 грудня 1989 р. вирок скасовано.

РІКА Олександр Олександрович, 1911 р. н., уродженець с.Коломиці Драбівського р-ну. Українець, б/п, освіта нижча, одружений. До арешту був червоноармійцем, водієм в/ч 2680. Арештований 17 лютого 1935 р. Засуджений 20 березня 1935 р. ВТ Приморської Групи Військ до 2 р. позбавлення волі за ст.54-10 ч.2 КК РРФСР. Реабілітований 16 липня 1989 р. ВТ Далекосхідного ВО.

РІПКА Юхим Сазонович, 1889 р. н., уродженець і мешканець с.Маслове Шполянського р-ну. Українець, б/п, освіта нижча, одружений. До арешту був колгоспником. Арештований 13 жовтня 1939 р. Засуджений 7 січня 1940 р. колегією Кіровоградського обл. суду до 5 р. ВТТ з ураженням у правах на 2 р. за ст.54-10 КК УРСР. Реабілітований 13 листопада 1959 р. президією Верховного Суду УРСР.

РОГОВИЙ Дорофій Федорович, 1893 р. н., уродженець і мешканець с.Ятранівка Умансь- кого р-ну. Українець, б/п, освіта нижча, одружений. До арешту працював у колгоспі. Арештований 31 травня 1937 р. Засуджений 8 жовтня 1937 р. спец. колегією Київського обл. суду до 5 р. ВТТ з пораженням у правах на 3 р. за ст.54-10 ч.1 КК УРСР. Реабілітований 27 червня 1989 р. судовою колегією з карних справ Верховного Суду СРСР.

РОГУЛЬКО Григорій Зосимович, 1906 р. н., уродженець с.Суботів Чигиринського р-ну. Українець, б/п, неписьменний, неодружений. До арешту був санітаром 182 медсанбату 167 СД. Арештований 9 серпня 1942 р. Засуджений 27 серпня 1942 р. ВТ 167 СД до розстрілу за ст.54-10 ч.2 КК УРСР. ВТ Північно-Кавказького ВО вирок скасовано, справу припинено.

РОДЗЕВИЧ Владислав Владиславович, 1875 р. н., уродженець с.Лепель Вітебської обл., мешканець м.Сміла. Поляк, б/п, вища освіта, вдівець. До арешту працював завідуючим поліклінікою м.Сміла. Арештований 3 вересня 1945 р. Засуджений 6-7 червня 1946 р. ВТ Одеського ВО до 10 р. ВТТ з пораженням у правах до 5 р. і конфіскацією майна за ст.ст. 54-1"а", 54-11 КК УРСР. 19 листопада 1957 р. військовою колегією Верховного Суду СРСР вирок скасовано, справу припинено за недоведеністю звинувачення.

РОЄВА-АНДРІЄВСЬКА Надія Фирсівна, 1896 р. н., уродженка м.Умань Черкаської обл., мешканка м.Жашків Жашківського р-ну Черкаської обл. Українка, б/п, вища освіта, одружена. До арешту була службовцем. Арештована 1 лютого 1944 р. Засуджена 22 травня 1944 р. ВТ військ НКВС Київської обл. до 10 р. ВТТ з пораженням у правах на 5 р. і конфіскацією майна за ст.54-10 ч.2 КК УРСР. Реабілітована 21 вересня 1999 р. прокуратурою Черкаської обл.

РОЄНКО Павло Захарович, 1889 р. н., уродженець і мешканець с.Соколівка Жашківського р-ну Черкаської обл. Українець, б/п, неписьменний, одружений. До арешту був риболовом. Арештований 14 березня 1944 р. Засуджений 15 листопада 1944 р. ВТ Черкаського гарнізону за ст. 54-1"а" КК УРСР до 20 р. ВТТ з пораженням у правах на 5 р. Реабілітований 19 липня 1994 р. прокуратурою Черкаської обл.

РОЖКОВ Василь Іванович, 1918 р. н., уродженець с.Степанцове Нікопольського р-ну Івановської обл. Українець, б/п, освіта 7 класів, неодружений. До арешту був зам. командира 5 роти з політчастини. Арештований 14 серпня 1941 р. Засуджений 14 вересня 1941 р. ВТ 51 СД до розстрілу за ст.58-1 "б" КК РРФСР. Реабілітований 25 червня 1943 р. військовою колегією Верховного Суду СРСР.

РОЖМАН Федір Мефодійович, 1907 р. н., уродженець с.Грушівка Кам'янського р-ну, мешканець радгоспу Іванівка Христинівського р-ну. Українець, б/п, освіта 4 класи, одружений. До арешту працював бригадиром у радгоспі. Арештований 15 червня 1946 р. Засуджений 17-20 лютого 1947 р. ВТ Київського гарнізону до 7 р. ВТТ з пораженням у правах на 3 р. і конфіскацією майна за ст.54-1 "б" КК УРСР. 26 грудня 1963 р. військовою колегією Верховного Суду СРСР вирок скасовано, справу припинено за відсутністю складу злочину.

РОЗДОБУДЬКО Килина Кирилівна, 1912 р. н., уродженка м.Березань, мешканка с.Лебедин Шполянського р-ну. Українка, б/п, незакінчена середня освіта, одружена. До арешту була домогосподаркою. Арештована 20 вересня 1944 р. Засуджена 24-25 березня 1945 р. ВТ військ НКВС Київської обл. до 20 р. ВТТ за ст.54-1 "а" КК УРСР. 13 березня 1956 р. ВТ Київського ВО вирок скасовано, справу припинено, з-під варти звільнено.

РОЗЕНФЕЛЬД Аделя Борисівна, 1899 р.н., уродженка і мешканка м. Умань Черкаської обл. Єврейка, б/п, освіта середня, одружена, завідуюча "Тютюнторгом" м. Умань. Арештована 30.08.1936 р. Засуджена 04.12.1936 р. Київським обл. судом за ст. 54-10 ч.1 КК УРСР до 4 р. позбавлення волі в ВТТ з пораженням у правах на 2 р. Реабілітована 01.06.1990 р. постановою Верховного Суду УРСР.

РОМАДАНОВ Іван Андрійович, 1915 р. н., уродженець і мешканець с. Будки Смілянського р-ну. Українець, б/п, освіта вища, одружений. До арешту працював вчителем середньої школи залізничників ст. ім.Т.Шевченка м.Сміла. Арештований 28 жовтня 1946 р. Засуджений 28 лютого 1947 р. ВТ Одеського ВО за ст. 54-1 "б" КК УРСР до 6 р. Реабілітований 22 квітня 1999 р. прокуратурою Черкаської обл.

РОМАНЕНКО Валентин Васильович, 1952 р.н., уродженець с.Арбузівка Джанкойського р-ну Кримської обл. До арешту був в'язнем ВТК-92. 25 липня 1974 р. УКДБ Черкаської обл. порушено

кримінальну справу за ст. 62 КК УРСР. Засуджений 21 жовтня 1974 р. Черкаським обл. судом до 6 р. ВТТ за ст. 62 ч.1 КК УРСР. Реабілітований 25 листопада 1991 р. прокуратурою Черкаської обл.

РОМАНЕНКО Василь Микитович, 1900 р.н., уродженець с.Зеленьків Тальнівського р-ну. Українець, б/п, початкова освіта, одружений, хлібороб колгоспу. Арештований 29.11.1938 р. Засуджений 24.01.1938 р. спец. колегією Київського обл. суду до 5 р. ВТТ з пораженням у правах на 2 р. за ст. 54-10 ч.1 КК УРСР. 12.12.1989 р. постановою судової колегії ВС УРСР вирок скасовано, справу закрито за відсутністю складу злочину.

РОМАНЕНКО Віктор Степанович, 1916 р. н., уродженець і мешканець м. Золотоноша Черкаської обл. Українець, б/п, освіта 7 класів, одружений. До арешту був бригадиром токарного заводу. Арештований 10 липня 1944 р. Засуджений 29 вересня 1944 р. ВТ військ НКВС Полтавської обл. на підставі п.2 Указу Президії Верховної Ради СРСР від 19.04.1943 р. до 15 р. ВТТ з пораженням у правах на 5 р. Реабілітований 19 березня 1992 р. прокуратурою Черкаської обл.

РОМАНЕНКО Ганна Карлівна, 1896 р.н., уродженка м.Сміла, мешканка с.Жорнокльови Драбівського р-ну. Німкеня, б/п, освіта нижча, одружена. До арешту працювала в колгоспі. Арештована 26 грудня 1937 р. за ст.ст. 54-6, 54-10 КК УРСР. 29 червня 1939 р. спец. колегією Полтавського обл. суду за відсутністю складу злочину виправдана і звільнена з-під варти.

РОМАНЕНКО Іван Антонович, 1911 р.н., уродженець с. Коврайські Хутори Золотоніс-кого р-ну, мешканець м.Золотоноша. Українець, б/п, освіта початкова, одружений. Арештований 10.10.1943 р. Засуджений 16.01.1944 р. ВТ військ НКВС за ст. 54-1 "а" КК УРСР до 10 р. позбавленя волі в ВТТ з пораженням у правах на 5 р. Реабілітований 23.07.1991 р. прокуратурою Черкаської обл.

РОМАНЕНКО Кирило Юхимович, 1912 р. н., уродженець с.Нечаївка Черкаського р-ну Черкаської обл., мешканець м.Черкаси. Українець, б/п, малописьменний, неодружений, командир відділення окремого батальйону зв'язку 58 стрілецької дивізії. Арештований 15 жовтня 1936 р. Засуджений 15 грудня 1936 р. ВТ 17-го стрілецького корпусу Київського ВО за ст. 54-10 ч.1 КК УРСР до 5 р. позбавлення волі з пораженням у правах на 2 роки. Реабілітований 28 листопада 1991 р. прокуратурою Черкаської обл.

РОМАНЕНКО Петро Дмитрович, 1912 р. н., уродженець с.Михайлівка Кам'янського р-ну. Українець, б/п, освіта 4 групи сільської школи, неодружений. До арешту був старшиною 4 артдиву с.Астраханівка. Арештований 5 жовтня 1937 р. Засуджений 27 жовтня 1938 р. ВТ до 3 р. позбавлення волі з пораженням у правах на 2 р. за ст.58-10 ч.1 КК РРФСР. 13 січня 1939 р. ВТ 2-ї окремої Червонопрапорної Армії вирок скасовано, справу припинено, засудженого з-під варти звільнено.

РОМАНЕНКО Петро Іванович, 1924 р.н., уродженець с.Красносілки Джулинського району Вінницької обл. Українець, член ВЛКСМ, незакінчена вища освіта, неодружений, студент Уманського с\г інституту. Арештований 07.10.1947 р. Засуджений 21.02.1948 р. до 10 р. ВТТ з пораженням у правах на 5 р. за ст. 54-10 ч.1 КК УРСР. 29.03.1963 р. постановою пленуму ВС УРСР вирок скасовано, справу закрито за відсутністю складу злочину.

РОМАНЕНКО Филимон Бенедиктович, 1877 р. н., уродженець і мешканець с.Тимошівка Маньківського р-ну. Українець, б/п, освіта нижча, неодружений. До арешту працював у колгоспі. Арештований 30 червня 1937 р. Засуджений 5 жовтня 1937 р. спец. колегією Київського обл. суду в м.Умань до 4 р. ВТТ за ст.54-10 КК УРСР. Реабілітований 13 квітня 1993 року. прокуратурою Черкаської обл.

РОМАНОВ Іван Георгійович, 1895 р. н., уродженець с.Кашкарове Сергачівського р-ну Горківської обл., мешканець с.Ковалівка Драбівського р-ну. Росіянин, б/п. До арешту працював ветлікарем ветпункту. Арештований 23 березня 1938 р. за ст.54-10 та 54-11 КК УРСР. 20 листопада 1939 р. Полтавським обл. судом виправданий.

РОМАНОВ Олексій Никифорович, 1892 р. н., уродженець с.Старопас'янівка Ново-Миколаївського р-ну Дніпропетровсько обл., мешканець м.Черкаси. Українець, б/п, освіта нижча, одружений. До арешту працював телеграфістом ст.Черкаси. Арештований 30 серпня 1938 р. Засуджений 14 травня 1939 р. лінійним судом Південно-Західної залізниці до 4 р. позбавлення волі за ст. 54-10 ч.1 КК УРСР.

Постановою судової колегії Верховного Суду СРСР від 1 червня 1957 р. вирок скасовано, справу припинено за відсутністю складу злочину.

РОМАНЧУК Любов Яківна, 1922 р. н., уродженка с.Коржовий Кут Уманського р-ну, мешканка м.Умань. Українка, б/п, середня-спеціальна освіта, неодружена. До арешту працювала чорноробом на пивзаводі. Арештована 8 квітня 1944 р. Засуджена 22 серпня 1944 р. ВТ військ НКВС Уманського округу до розстрілу за ст. 54-1"а" КК УРСР. Вирок виконано 5 січня 1945 р. Реабілітована13 грудня 1991 р. прокуратурою Черкаської обл.

РОМАНЮК Давид Кирилович, 1883 р. н., уродженець х.Жуківка-Словатинська Переяслав-Хмельницького р-ну мешканець м.Черкаси. Українець, б/п, незакінчена вища освіта, вдівець. До арешту був пенсіонером. Арештований 25 липня 1947 р. Засуджений 25 травня 1948 р. Київським обл. судом до 25 р. ВТТ з ураженням у правах на 5 р. і конфіскацією майна за ст.ст. 54-10 ч.2, 58-11 КК УРСР. Реабілітований 21 квітня 1994 р. прокуратурою Черкаської обл.

РОМАНЮК Іван Мефодійович, 1891 р. н., уродженець і мешканець с.Кузьмина Гребля Христинівського р-ну. Українець, б/п, малописьменний, одружений. До арешту працював у колгоспі ім.Шевченка. Арештований 9 жовтня 1936 р. Засуджений 28 вересня 1937 р. за ст.ст. 17, 54-8 КК УРСР ВТ Київського ВО до розстрілу. Ухвалою від 1959 р. ВК Верховного Суду УРСР вирок скасовано, справу закрито за відсутністю складу злочину.

РОМАНЮК Клим Ісакович, 1892 р. н., уродженець і мешканець с.Росішки Христинівського р-ну. Українець, б/п, малописьменний, одружений. До арешту колгоспник. Арештований 2 грудня 1945 р. Засуджений 27 січня 1946 р. ВТ Київського гарнізону за ст. 54-12 КК УРСР до 3 р. умовно з іспитовим терміном 3 р. Реабілітований 31 березня 1999 р. прокуратурою Черкаської обл.

РОМАНЮК Хома Мефодійович, 1901 р.н., уродженець і мешканець с.Кузьмина Гребля Христинівського р-ну. Українець, б/п, малописьменний, одружений. До арешту працював у колгоспі ім.Шевченка. Арештований 25 жовтня 1936 р. Засуджений 26 вересня 1937 р. за ст.ст. 17, 54-8 КК УРСР ВТ Київського ВО до 10 р. ВТТ. Ухвалою від 1959 р. ВК Верховного Суду УРСР СРСР вирок скасовано, справу закрито за відсутністю складу злочину.

РОМОДАНОВ Степан Єлисейович, 1876 р. н., уродженець с.Зелевки Смілянського р-ну, мешканець м.Сміла. Українець, б/п, загальна освіта, одружений. До арешту був працівником-гірником. Арештований 22 жовтня 1937 р. Засуджений 17 квітня 1939 р. Київським обл. судом до 4 р. позбавлення волі за ст. 54-10 КК УРСР. Реабілітований 28 листопада 1969 р. пленумом Верховного Суду СРСР.

РОССОХА Федір Гнатович, 1892 р. н., уродженець і мешканець с.Митлашівка Драбівського р-ну Черкаської обл. Українець, б/п, малописьменний, одружений. До арешту працював завідуючим тваринницькою фермою в колгоспі. Арештований 18 квітня 1946 р. Засуджений 5 липня 1946 р. ВТ військ МВС Полтавської обл. до 10 р. позбавлення волі з конфіскацією майна за ст.54-1 "а" КК УРСР. Реабілітований 22 вересня 1993 р. заступником Генпрокурора України.

РОСЬ Петро Федорович, 1909 р.н., уродженець м. Дніпропетровськ, мешканець с. Кантакузівка Драбівського р-ну Черкаської обл. Українець, б/п, освіта середня, одружений, завгосп у колгоспі. Арештований 22.04.1946 р. Засуджений 26.07.1946 р. ВТ військ НКВС Полтавської обл. за ст.ст. 54-1 "а", 54-11 КК УРСР до 10 р. позбавлення волі в ВТТ. Реабілітований 20.09.1991 р. прокуратурою Черкаської обл.

РУБАН Герт Давидович, 1895 р.н., уродженець м.Буки Маньківського р-ну. Єврей, б/п, неписьменний, одружений, перукар. Арештований 30.01.1942 р. Засуджений 06.08.1942 р. ВТ Челябінського гарнізону до 5 р. позбавлення волі за ст. 58-10 .ч.2 КК РРФСР. Судовою колегією з кримінальних справ ВС РРФСР вирок скасовано, справу закрито.

РУБАН Михайло Васильович, 1927 р.н., с.Багачівка Звенигородського р-ну. Українець, б/п, освіта 6 класів, неодружений, військовослужбовець. Арештований 05.06.1949р. Засуджений 08.08.1949 р. ВТ Західно-Сибірського ВО за ст.ст. 54-10 КК РРФСР, 54-1 "а" КК УРСР до 25 р. позбавлення волі. 31.12.1954 р. вирок змінено на 10 р. позбавлення волі. 25.12.1991 р. військовою прокуратурою Сибірського ВО реабілітований.

РУБАН Павло Григорович, 1910 р.н., уродженець і мешканець с. Кононівка Драбівського р-ну. Українець, б/п, освіта вища, одружений, інспектор відділу народної освіти. Арештований 23.01.1944 р. Засуджений 28.09.1944 р. ВТ НКВС за ст.ст. 54-1 "а", 54-11 КК УРСР до 15 р. позбавлення волі в ВТТ. Реабілітований 23.07.1991 р. прокуратурою Черкаської обл.

РУВИНСЬКИЙ Ілля Йосипович, 1909 р.н., уродженець с.Баландине Камянського р-ну. Єврей, б/п, освіта середня, одружений, військовослужбовець. Арештований 30.08.1942 р. ВТ 144-ї стрілецької дивізії 14.09.1942 р. за ст. 58-10 ч.2 КК РРФСР виправданий, з-під варти звільнений.

РУВИНСЬКИЙ Ісай Якович, 1897 р. н., уродженець м.Ходорів Канівського р-ну, мешканець м.Харків. Єврей, б/п, одружений. До арешту був помполітом 4 залізничного полку. Арештований 20 червня 1937 р. Засуджений військовою колегією Верховного Суду СРСР від 4 жовтня 1937 р. до розстрілу з конфіскацією майна за ст.ст. 54-1"б", 54-8, 54-11 КК УРСР. 5 жовтня 1937 р. вирок виконано в м.Харків. Місце захоронення невідоме. 30 березня 1957 р. ухвалою військової колегії Верховного Суду СРСР вирок скасовано, справу припинено за відсутністю складу злочину.

РУДЕНКО Володимир Семенович, 1907 р. н., уродженець с.В.Бурімка Чорнобаївського р-ну. Українець, б/п, освіта 3 класи, одружений. До арешту був червоноармійцем. Арештований 5 січня 1942 р. Засуджений 14 січня 1942 р. ВТ Саратовського гарнізону до розстрілу за ст.58-10 ч.2 КК РРФСР. 10 березня 1042 р. військовою колегією Верховного Суду СРСР замінено ВМП на 10 р. позбавлення волі з пораженням у правах на 5 р. Постановою пленуму Верховного Суду СРСР від 20 червня 1990 р. вирок скасовано, справу припинено.

РУДЕНКО Григорій Федорович, 1911 р.н., уродженець с.Каленики Золотоніського р-ну. Українець, б/п, освіта 7 класів, неодружений, військовослужбовець. Арештований 21.10.1937 р. Засуджений 05.03. 1938 р. ВТ 43-го стрілецького корпусу Приморської Групи Військ за ст.ст. 58-10 ч.1, 162 п.1 КК РРФСР до 7 р. позбавлення волі з пораженням у правах на 4 р. Реабілітований 03.05.1990 р. ВТ Далекосхідного ВО.

РУДЕНКО Захар Сергійович, 1906 р.н., уродженець і мешканець с.Ксендзівка Уманського р-ну Черкаської обл. Українець, б/п, малописьменний, одружений. До арешту був червоноармійцем. Арештований 31 жовтня 1941 р. Засуджений 17 листопада 1941 р. ВТ 54-ї армії до розстрілу з конфіскацією майна за ст.ст. 19, 58-1"б" КК УРСР. Реабілітований 1 вересня 1994 р. прокуратурою Черкаської обл.

РУДЕНКО Іван Ілліч, 1914 р. н., уродженець і мешканець с.Острівець Уманського р-ну. Українець, б/п, освіта нижча, неодружений. До арешту працював виконавцем при сільвиконкомі. Арештований 28 січня 1941 р. Засуджений 26 березня 1941 р. Київським обл. судом до 5 р. позбавлення волі з пораженням у правах на 3 р. за ст.54-10 ч.1 КК УРСР. Ухвалою судової колегії з карних справ Верховного Суду УРСР 13 лютого 1990 р. вирок скасовано, справу припинено за відсутністю складу злочину.

РУДЕНКО Іван Федосійович, 1899 р. н., уродженець і мешканець с.Маньківка Маньківського р-ну. Українець, б/п, малописьменний, одружений. До арешту працював у колгоспі. Арештований 5 листопада 1936 р. Засуджений 29 грудня 1936 р. спец. колегією Київського обл. суду до 4 р. за ст.54-10 ч.1 КК УРСР. Реабілітований 1 червня 1994 р. Ппрокуратурою Черкаської обл.

РУДЕНКО Іларіон Тихонович, 1889 р.н., уродженець і мешканець с.Журавка Шполянського р-ну Черкаської обл. Українець, б/п, малописьменний, одружений. До арешту був ковалем колгоспу. Арештований 19 березня 1938 р. Засуджений 22 липня 1938 р. спец. колегією Київського обл. суду за ст. 54-10 ч.1 КК УРСР до 7 років ВТТ з пораженням у правах на 5 р. Реабілітований 30 вересня 1991 р. прокуратурою Черкаської обл.

РУДЕНКО Кіндрат Купріянович, 1893 р. н., уродженець с.Киселівка Катеринопільського р-ну. Українець, б/п, малописьменний, одружений, До арешту був червоноармійцем. Арештований 4 вересня 1941 р. Засуджений 9 вересня 1941 р. ВТ 274 СД до розстрілу з конфіскацією майна за ст. 54-10 ч.2 КК УРСР. Вирок виконано 24 вересня 1941 р. 4 листопада 1967 р. ВТ Білоруського ВО вирок скасовано, справу припинено за відсутністю складу злочину.

РУДЕНКО Лука Прокопович, 1921 р. н., уродженець с.Чорна Кам'янка Маньківського р-ну. Українець, б/п, середня освіта, неодружений. До арешту був студентом 1 курсу Уманського учительського інституту. Арештований 22 жовтня 1939 р. Засуджений 26 березня 1940 р. Київським обл. судом до 5 р. позбавлення волі з пораженням у правах на 3 р. за ст.54-10 ч.1 КК УРСР. Реабілітований 11 березня 1990 р. пленумом Верховного Суду УРСР.

РУДЕНКО Матвій Іванович, 1878 р.н., уродженець і мешканець г.Стеблів Корсунь-Шевченківського р-ну Черкаської обл. Українець, б/п, неодружений. До арешту працював судовим виконавцем. Арештований 8 березня 1929 р. Засуджений 11 серпня 1929 р. Шевченківським окружним судом до 1 р. позбавлення волі за ст.54-12 ч.1 КК УРСР. Реабілітований 25 листопада 1991 р. прокуратурою Черкаської обл.

РУДЕНКО Сергій Олексійович, 1914 р. н., уродженець г. Стеблів Корсунь-Шевченківського р-ну. Українець, б/п, освіта 7 класів, одружений. До арешту був курсантом школи молодшого командного складу 55 кавалерійського прикордонного загону НКВС. Арештований 9 жовтня 1937 р. Засуджений 20 червня 1938 р. ВТ Далекосхідного ВО в Амурській обл. до 3 р. ВТТ з пораженням у правах на 2 р. за ст.58-10 ч.1 КК РРФСР. 28 травня 1990 р. ВТ Далекосхідного ВО вирок скасовано, справу припинено.

РУДЕНКО Яків Іванович, 1919 року народження, уродженець с.Селище Корсунь-Шевченківського р-ну Черкаської обл. Українець, б/п, освіта 4 класи, неодружений. До арешту був військовослужбовцем. Арештований 15 серпня 1941 р. Засуджений 20 серпня 1941 р. ВТ до розстрілу з конфіскацією майна за ст. 54-1 "б" КК УРСР. Вирок виконано 20 серпня 1941 р. Реабілітований 15 травня 1998 р. прокуратурою Черкаської обл.

РУДИЙ Демид Прокопович, 1905 р.н., уродженець с.Романівка Тальнівського р-ну Київсь-кої обл. Українець, б/п, освіта 6 класів, одружений. До арешту був військовим. Арештований 26 вересня 1943 р. Засуджений 12 жовтня 1943 р. ВТ діючої 28 Армії до 10 р. ВТТ з пораженням у правах на 5 р. за ст.54-10 ч.2 КК УРСР. 3 листопада 1989 р. ВТ Київського ВО вирок скасовано, справу припинено за відсутністю складу злочину.

РУДИЙ Марк Абрамович, 1901 р. н., уродженець с.Рогова Уманського р-ну Черкаської обл., мешканець с.Боровикове Звенигородського р-ну. Українець, б/п, освіта нижча, одружений. До арешту працював у колгоспі. Арештований 9 квітня 1946 р. Засуджений 7-13 липня 1946 р. ВТ Київського гарнізону за ст. 54-1 "а" КК УРСР. Реабілітований 6 березня 1999 р. прокуратурою Черкаської обл.

РУДИЙ Тимофій Павлович, 1889 р. н., уродженець с.Іванівка Уманського р-ну Черкаської обл., мешканець с.Берестовець Уманського р-ну Черкаської обл. Українець, б/п, освіта нижча, розлучений. До арешту працював кравцем. Арештований 4 листопада 1938 р. Засуджений 28 березня 1939 р. Київським обл. судом до 5 р. позбавлення волі за ст.54-10 ч.1 КК УРСР. Реабілітований 30 серпня 1993 р. заступником Генпрокурора України.

РУДИЙ Яків Лейбович, 1893 р.н., уродженець і мешканець м.Умань Київської обл. Єврей, б/п, освіта початкова, одружений. Арештований за ст.ст. 54-7, 54-11 КК УРСР. Засуджений 17.11.1937 р. виїзною сесією військової колегії Верховного Суду СРСР за ст.ст. 54-7, 54-8, 54-11 КК УРСР до 10 р. позбавлення волі. Реабілітований 20.06. 1991 р. військовою колегією Верховного Суду СРСР.

РУДИК Іван Васильович, 1920 р. н., уродженець і мешканець с.Лящівка Чорнобаївського р-ну. Українець, б/п, освіта 7 класів, неодружений, До арешту був водієм автобатальйону 2-ї армії. Арештований 28 грудня 1945 р. Засуджений 25 березня 1946 р. ВТ Московського ВО до 10 р. ВТТ за ст. 54-1 "б" та ст.54-10 ч.2 КК УРСР. 25 червня 1946 р. ухвалою Верховного Суду СРСР вилучено ст.58-10 і міру покарання зменшено до 5 р. ВТТ. Реабілітований 30 березня 1992 р. Головною військовою Прокуратурою (м.Москва).

РУДИЧЕНКО Семен Іванович, 1904 р. н., уродженець і мешканець с.Дубіївка Смілянсь- кого р-ну Черкаської обл. Українець, б/п, освіта 3 класи, одружений. До арешту працював в артілі ім. XXII-річчя РСУА с.Руська Поляна. Арештований 15 липня 1941 р. Засуджений 19 липня 1941 р. ВТ Черкаського гарнізону до 10 р. позбавлення волі за ст.206-13 КК УРСР. Реабілітований 14 листопада 1991 р. прокуратурою Черкаської обл.

РУДЬ Микола Іванович, 1902 р. н., уродженець і мешканець с.Безбородьки Драбівського р-ну Черкаської обл. Українець, б/п, малописьменний, одружений. До арешту був колгоспником. Арештований 3 лютого 1937 р. Засуджений 21 лютого 1938 р. виїзною сесією спец. колегії Полтавського обл. суду за ст. 54-10 ч.1 КК УРСР до 4 р. ВТТ з пораженням у правах на 2 р. Покарання відбував у Магаданській обл. 25 серпня 1938 р. помер, місце поховання невідоме. Реабілітований 25 грудня 1965 р. судовою колегією Верховного Суду УРСР.

РУДЬ Павло Іванович, 1907 р. народження, уродженець і мешканець х.Тополі Драбівсь- кого р-ну. Українець, б/п, освіта нижча, одружений. Арештований 28 жовтня 1937 р. Засуджений 16 червня 1938 р. виїздною сесією спец. колегії Полтавського обл. суду до 4 р. ВТТ з пораженням у правах на 1 р. за ст.54-10 ч.1 КК УРСР. Реабілітований 21 серпня 1989 р. судовою колегією з кримінальних справ Верховного Суду СРСР.

РУДЬ Самуіл Андрійович, 1887 р. н., уродженець і мешканець с.Піщане Золотоніського р-ну. Українець, б/п, освіта нижча, одружений. До арешту працював у колгоспі. Арештований 15 грудня 1937 р. Засуджений 13 березня 1938 р. спец. колегією Полтавського обл. суду до 4 р. ВТТ з пораженням у правах на 2 р. за ст.54-10 ч.1 КК УРСР. 16. 03 1989 р. судовою колегією з кримінальних справ Верховного Суду УРСР вирок скасовано, справу припинено за відсутністю складу злочину.

РУТЕНКО Олександр Кононович, 1884 р. н., уродженець і мешканець с.Сунки Смілянсь- кого р-ну Черкаської обл. Українець, б/п, малописьменний. До арешту був комірником колгоспу, одружений. Арештований 9 лютого 1938 р. Засуджений 9 травня 1938 р. спец. колегією Київського обл. суду за ст. 54-10 ч.1 КК УРСР до 4 р. ВТТ. Реабілітований 30 вересня 1965 р. судовою колегією Верховного Суду УРСР

РУТЕНКО-БЕРДНИКОВА Уляна Кіндратівна, 1887 р. н, уродженка с.Березняки Смілянського р-ну. Українка, б/п, неписьменна, неодружена. До арешту не працювала. Арештована 31 грудня 1937 р. Засуджена 22 квітня 1939 р. Київським обл. судом до 2,5 р. позбавлення волі з пораженням у правах на 1 р. за ст.54-10 ч.1 КК УРСР. 23 серпня 1939 р. Верховним Судом СРСР вирок скасовано, справу припинено, з-під варти звільнено.

РЮМІН Михайло Васильович, 1907 р. н., уродженець с.Кочержинці Уманського р-ну. Українець, б/п, освіта нижча, одружений. До арешту був військовослужбовцем. Арештований 14 серпня 1945 р. Засуджений 15 квітня 1946 р. ВТ військ МВС Київської обл. до 10 р. ВТТ з пораженням у правах до 5 р. і конфіскацією майна за ст.58-1 "б" КК РРФСР. Реабілітований 25 вересня 1998 р. прокуратурою Черкаської обл.

РЯБА Юхимія Кузьмівна, 1896 р. н., уродженка і мешканка с.Іванівка Уманського р-ну Черкаської обл. Українка, б/п, неписьменна, одружена. До арешту працювала в колгоспі. Арештована 10 липня 1941 р. Засуджена 14 липня 1941 року Військовим Трибуналом в/ч 1080 до 5 р. позбавлення волі за ст.54-10 ч.2 КК УРСР. Реабілітована 1 червня 1994 р. прокуратурою Черкаської обл.

РЯБЕНЬКИЙ Володимир Самойлович, 1923 р. н., уродженець с.Гусакове Звенигородсь- кого р-ну, мешканець с.Степанці Канівського р-ну. Українець, б/п, середня освіта, неодружений. До арешту не працював. Арештований 5 липня 1948 р. Засуджений 27 вересня 1948 р. ВТ військ МВС Київської обл. до 25 р. з пораженням у правах на 5 р. за ст. 54-10 "а" КК УРСР. Реабілітований 28 лютого 1992 р. прокуратурою Черкаської обл.

РЯБИЙ Василь Федорович, 1890 р. н., уродженець і мешканець с.Іванівка Уманського р-ну. Українець, б/п, малописьменний, одружений. До арешту працював бригадиром у колгоспі. Арештований 1 серпня 1945р. Засуджений 26 вересня 1945 р. ВТ військ НКВС Київської обл. до 7 р. ВТТ з пораженням у правах на 5 р. за ст. 54-10 ч.2 КК УРСР. Реабілітований 29 липня 1993 р. прокуратурою Черкаської обл.

РЯБОКАБЕЛЮК Іван Олексійович, 1909 р.н., уродженець с.Черповоди Уманського р-ну. Українець, б/п , письменний, одружений, військовослужбовець, на лікуванні евакогоспіталю № 1737. Арештований 16.04.1944 р. Засуджений ВТ Київського ВО 16.10.1944 р. за ст. 54-1 "б", ст. 54-10 ч.2 КК УРСР до 10 р. позбавлення волі з пораженням у правах на 3 р. прокуратурою Черкаської обл. 16.11.1999 р. реабілітований.

РЯБОКОНЬ Антон Іванович, 1891 р. н., уродженець і мешканець с.Тихий Хутір Жашківського р-ну. Українець, б/п, освіта 3 класи, одружений. До арешту працював у колгоспі. Арештований 21 січня 1944 р. Засуджений 23 липня 1945 р. ВТ НКВС Київської обл. до 10 р. ВТТ з пораженням у правах на 5 р. і конфіскацією майна за ст. 54-3 КК УРСР. Реабілітований 18 листопада 1994 р. прокуратурою Черкаської обл.

РЯБОКОНЬ Григорій Лаврентійович, 1893 р. н., уродженець с.Ірклііів Чорнобаївського р-ну, мешканець м.Сміла. Українець, б/п, незакінчена вища освіта, одружений. До арешту працював техніком-будівельником 1 розряду, учителем середньої школи. Арештований 31 січня 1937 р. Засуджений 8 червня 1937 р. Київським обл. судом до 5 р. позбавлення волі з пораженням у правах на 3 р. за ст. 54-10 ч.1 КК УРСР. Постановою Президії Верховного Суду СРСР від 13 липня 1956 р. вирок скасовано, справу припинено за відсутністю складу злочину.

РЯБОКОНЬ Григорій Никонович, 1895 р. н., уродженець с.Байбузи Черкаського р-ну, мешканець м.Київ. Українець, б/п, середня освіта, одружений. До арешту працював начальником управління Київського ВО. Арештований 5 липня 1937 р. Засуджений 17 жовтня 1937 р. військовою колегією Верховного Суду СРСР до розстрілу за ст. 54-1 "б", 54-8, 54-11 КК УРСР. Вирок виконано 18 жовтня 1937 р. в м.Київ. 25 травня 1957 р. військовою колегією Верховного Суду СРСР справу припинено.

РЯБОКОНЬ Дмитро Макарович, 1911 р. н., уродженець с.Бабанка Уманського р-ну. Українець, б/п, освіта 7 класів, одружений. До арешту був командиром взводу 192 полку НКВС. Арештований 9 листопада 1937 р. Засуджений 22 березня 1938 р. ВТ Приволзького ВО ВВ НКВС до 5 р. позбавлення волі з пораженням у правах на 3 р. за ст. 58-10 ч.1 КК РРФСР. 10 липня 1962 р. ВТ Приволзького ВО вирок скасовано, справу припинено за відсутністю складу злочину.

РЯБОКОНЬ Федір Абрамович, 1897 р. н., уродженець с.Білоусівка Тульчинського р-ну Вінницької обл., мешканець м.Умань. Українець, б/п, освіта нижча, одружений. До арешту не працював. Арештований 24 квітня 1938 р. 7 грудня 1939 р. в ході суду виправданий, з-під варти звільнений.

РЯБОНЕНКО Степан Пилипович, 1914 р. н., уродженець с.Гудзівка Звенигородського р-ну. Українець, б/п, освіта 7 класів, одружений. До арешту був військовим писарем. Арештований 26 грудня 1947 р. Засуджений 27 лютого 1947 р. ВТ Лігницького гарнізону до 15 р. ВТТ за ст. 58-10 ч.2 КК РРФСР. 31 січня 1990 р. Верховним Судом СРСР вирок скасовано.

РЯБОШАПКА Григорій Власович, 1909 р. н., уродженець х.Болгарово Нальчикського р-ну Кабардинської АРСР. Українець, б/п, освіта нижча. До арешту працював у колгоспі. Арештований 6 грудня 1946 р. Засуджений 18 лютого 1947 р. ВТ військ МВС Кіровоградської обл. до 10 р. позбавлення волі за ст.16-548 та ст.54-11 КК УРСР. 14 серпня 1954 р. УКДБ Черкаської обл. вирок скасовано, справу припинено за відсутністю складу злочину.

РЯБОШАПКА Кіндрат Тимофійович, 1912 р.н., уродженець і мешканець с. Стуличне Катеринопільського р-ну. Арештований 28.07. 1941 р. Засуджений 06.08.1941 р. ВТ за ст. 54-10 ч.2 КК УРСР. За рішенням суду виправданий, з-під варти звільнений.

РЯБОШАПКА Юхим Никодимович, 1910 р. н., уродженець с.Нечаєве Шполянського р-ну. Українець, б/п, освіта нижча, одружений. До арешту був червоноармійцем 26 окремого кінно-артилерійського дивізіону 15 кавкорпусу в м.Тебриза. Арештований 14 травня 1942 р. Засуджений 26 червня 1942 р. ВТ 15 кавкорпусу до 8 р. позбавлення волі з пораженням у правах на 3 р. за ст.58-10 ч.2 КК РРФСР. Реабілітований 22 червня 1994 р. військовою прокуратурою Центрального регіону України.

РЯБЧУК Іван Данилович, 1917 р.н., уродженець с.Тальянки Тальнівського р-ну. Українець, б/п, освіта 7 класів, неодружений, телефоніст 57-ої окремої роти зв'язку 20-ї окремої танкової бригади. Арештований 07.02.1940 р. Засуджений 11.03.1940 р. ВТ за ст. 58-10 ч.2 КК РРФСР до 10 р. позбавлення волі. Реабілітований 15.10.1991 р. прокуратурою Черкаської обл.

РЯЖЕНИЙ Василь Іванович, 1914 р. н., уродженець і мешканець с.Митьки Чорнобаївського р-ну. Українець, б/п, неписьменний, неодружений. До арешту не працював. Арештований 8 лютого 1939 р. 12 квітня 1939 р. виїзною сесією Полтавського обл. суду змінено ст. 54-10 на ст.70 ч.1 КК УРСР і засуджено до 2 років позбавлення волі.

РЯЖЕНИЙ Іван Тимофійович, 1921 р. н., уродженець с.Митьки Чорнобаївського р-ну. Українець, позапартійний, неповна середня освіта, неодружений. До арешту був червоноармійцем. Арештований 3 березня 1942 р. Засуджений 2 квітня 1942 р. ВТ Біломорської військової флотилії до 8 р. ВТТ з пораженням у правах на 3 р. за ст.ст. 58-10 ч.2, 58-11 КК РРФСР. Реабілітований 12 січня 1990 р. ВТ Північного Флоту.

РЯСИК Дмитро Кирилович, 1913 р. н., уродженець м.Чигирин Черкаської обл. Українець, б/п, середня освіта, неодружений. До арешту був військовослужбовцем. Арештований 7 липня 1942 р. Засуджений 15 серпня 1942 р. ВТ Північно-Кавказького ВО до 10 р. ВТТ з пораженням у правах на 5 р. за ст. 54-10 ч.2 КК УРСР. 3 листопада 1959 р. військовою колегією Верховного Суду СРСР вирок скасовано, справу припинено за відсутністю складу злочину.

РЯСНИЙ Сергій Тимофійович, 1914 р. н., уродженець с.Плескачівка Смілянського р-ну. Українець, б/п, малописьменний, одружений. До арешту був військовослужбовцем. Арештований

17 липня 1941 р. Засуджений 18 серпня 1941 р. ВТ гарнізону м.Полтави за ст. 54-10 КК УРСР до розстрілу. Вирок виконано 14 вересня 1941 р. в м.Полтава. Реабілітований 17 лютого 1994 р. прокуратурою Черкаської обл.

С

САБАДАШ Терентій Олексійович, 1921 р. н., уродженець с.Мошурів Тальнівського р-ну. Поляк, б/п, освіта 6 класів, неодружений, військовослужбовець. Арештований 10 липня 1941 р. Засуджений 13 липня 1941 р. ВТ в/ч 7655 за ст.ст. 19, 58-8 КК РРФСР до 10 р. ВТТ з пораженням у правах на 3 р. і конфіскацією майна. Реабілітований 24 листопада 1999 р. прокуратурою Черкаської обл.

САВАНЧУК Микола Пилипович, 1888 р.н., уродженець і мешканець м.Сміла. Українець, б/п, освіта початкова, одружений, ревізор пасажирської служби ст. ім. Т.Шевченка. Арештований 14.02.1944 р. Засуджений 06.05.1944 р. ВТ Одеської залізниці за ст. 54-3 КК УРСР до 10 р. позбавлення волі в ВТТ з пораженням у правах на 5 р. Реабілітований 01.09.1994 р. прокуратурою Черкаської обл.

САВЕНКО Микола Наумович, 1913 р.н., уродженець і мешканець ст.Христинівка. Українець, б/п, освіта середня, одружений. Арештований 06.03.1943 р. Засуджений 15.04.1943 р. ВТ Південно-Східної залізниці за ст. 58-10 ч.2 КК УРСР до 10 р. позбавлення волі з пораженням у правах на 5 р. і конфіскацією майна. Реабілітований 21.03.1994 р. військовою прокуратурою Московського ВО.

САВИЦЬКИЙ Роман Микитович, 1906 р. н., уродженець м.Черкаси. Українець, б/п, освіта початкова, одружений, кухар їдальні. Арештований 18 жовтня 1928 р. Засуджений 19 грудня 1928 р. надзвичайною сесією Шевченківського окружного суду Київської обл. за ст. 54-190 КК УРСР до 3 р. позбавлення волі. Реабілітований 19 листопада 1991 р. прокуратурою Черкаської обл.

САВІН Олександр Степанович, уродженець с.Поярково Михайлівського р-ну Рязансь- кої обл. Росіянин, б/п, освіта початкова, одружений, водій 2-ї автошколи м. Умань. Арештований 29.02.1948 р. Засуджений 03.06.1948 р. ВТ Київського ВО за ст. 54-1 КК УРСР до 25 р. позбавлення волі в ВТТ з пораженням у правах на 5 р. і конфіскацією майна. Реабілітований 04.02.1999 р. прокуратурою Черкаської обл..

САВІНОВ Василь Григорович, 1914 р. н., уродженець м.Кузнецьк Пензенської обл. Росіянин, б/п, незакінчена вища освіта, неодружений. До арешту був начальником топографічної служби. Арештований 14 червня 1945 р. 15 липня 1945 р. ВТ 31-4 АД виправданий.

САВЧЕНКО Андрій Данилович, 1895 р.н., уродженець і мешканець с.Ситники Корсунь-Шевченківського р-ну. Українець, б/п, освіта початкова, одружений. Арештований 17.10.1930 р. Засуджений 18.01. 1931 р. Корсунь-Шевченківським судом за ст.ст. 58, 67 ч.1 КК УРСР до 2 р. позбавлення волі. Реабілітований 21.07.1990 р. Верховним Судом УРСР.

САВЧЕНКО Марія Іванівна, 1909 р.н., уродженка і мешканка с. Іванівка Уманського р-ну. Українка, б/п, освіта початкова, одружена, колгоспниця. Арештована 08.07. 1941 р. Засуджена 14.07. 1941 р. ВТ в/ч 1080 за ст. 54-10 ч.2 КК УРСР до 10 р. позбавлення волі в ВТТ. Реабілітована 30.09.1994 р. Черкаською обл. прокуратурою.

САВЧЕНКО Микола Прокопович, 1902 р. н., уродженець с.Казимирівка Подільської губернії, мешканець с. Христинівка. Українець, б/п, освіта нижча, одружений, не працював. Арештований 26 червня 1937 р. Засуджений 8 жовтня 1937 р. спец. колегією Київського обл. суду за ст. 54-10 ч.1 КК УРСР до 4 р. ВТТ з пораженням у правах на 2 р. Реабілітований 24 травня 1990 р. судовою колегією з кримінальних справ Верховного Суду УРСР.

САВЧЕНКО Петро Іванович, 1917 р.н., уродженець м. Шпола. Українець, б/п, освіта початкова, одружений, військовослужбовець. Арештований 27.11.1941 р. Засуджений ВТ Азовської військової флотилії за ст. 58-1 "б" КК РРФСР до розстрілу. Реабілітований 26.01.1998 р. Черкаською обл. прокуратурою.

САВЧЕНКО Федір Павлович, 1916 р.н., уродженець с. Родниківка Уманського р-ну Черкаської обл. Українець, б/п, освіта початкова, неодружений, військовослужбовець. Арештований 29.04.1942 р. Засуджений 18.05.1942 р. ВТ 218-ї стрілецької дивізії 37-ї Армії за ст.54-10 ч.2 КК УРСР до розстрілу. Вирок виконано 01.06.1942 р. Реабілітований 09.07.1971 р. ВТ Північно-Кавказького ВО.

САВЧУК Софія Кирилівна, 1925 р. н., уродженка і мешканка с.Бузівка Жашківського р-ну. Українка, б/п, освіта незакінчена середня, заміжня. Арештована 27 серпня 1946 р. Засуджена 19 листопада 1946 р. ВТ військ МВС до 3 р. ВТТ. Реабілітована 20 червня 1994 р. прокуратурою Черкаської обл.

САВЧУК Микола Іванович, 1921 р.н., уродженець с.Чолгині Яворівського р-ну Львівсь-кої обл., мешканець м.Умань. Українець, б/п, освіта початкова, одружений, охоронець нафтобази. Арештований 23.04. 1944 р. Засуджений 22.08.1944 р. ВТ військ НКВС Українського ВО до ВМП за ст. 54-1 "а" КК УРСР. Реабілітований 13.12.1991 р. Черкаською обл. прокуратурою.

САГУН Дмитро Омелянович, 1912 р. н., уродженець с.Ломувате Черкаського р-ну. Українець, б/п, освіта 3 класи середньої школи, одружений. До арешту був шляховим робітником. Арештований 19 березня 1943 р. Засуджений 10 квітня 1943 р. ВТ Київської залізниці до 5 р. позбавлення волі за ст. 58-10 ч.1КК РРФСР. Реабілітований 7 квітня 1995 р. прокуратурою Ленінградського ВО.

САДЛІВСЬКИЙ Яків Іванович, 1899 р.н., уродженець і мешканець с.Баштечки Жашківського р-ну. Українець, б/п, освіта початкова, одружений, військовослужбовець. Арештований 22.02.1944 р. Засуджений 15.04.1944 р. ВТ 69-ї Армії за ст. 54-10 КК УРСР до 7 р. позбавлення волі з пораженням у правах. Реабілітований 13.04.1994 р. прокуратурою Черкаської обл.

САЄНКО Микола Семенович, 1886 р.н., уродженець і мешканець с.Скородистик Чорнобаївського р-ну. Українець, б/п, освіта початкова, одружений, колгоспник. Арештований 15.12.1937 р. Засуджений 20.03. 1939 р. Полтавським обл. судом за ст. 54-10 КК УРСР до 3 р. позбавлення волі. Реабілітований 10.11.1989 р. Верховним Судом УРСР.

САЙКОВСЬКИЙ Олександр Федорович, 1909 р. н., уродженець і мешканець с.Княжа Звенигородського р-ну Черкаської обл. Українець, б/п, освіта 4 класи, неодружений. До арешту працював у власному господарстві. Арештований 27 травня 1930 р. Засуджений 22 листопада 1930 р. судовою Трійкою при Колегії ДПУ УРСР до розстрілу за ст.54-11 КК УРСР. 18 червня 1970 р. вирок судової Трійки скасовано, президією Черкаського обл. суду справу припинено.

САКЕВИЧ Василь Данилович, 1905 р.н., уродженець с. Товсті Роги Лисянського р-ну. Українець, б/п, освіта початкова, одружений, червоноармієць. Арештований 14.01.1942 р. Розстріляний без суду і слідства 17.01.1942 р. Реабілітований 06.05.1999 р. Черкаською обл. прокуратурою.

САКУН Микола Андрійович, 1880 р.н., уродженець с.Каленики Золотоніського р-ну, мешканець с.Прохорівка Канівського р-ну. Українець, б/п, освіта середня, одружений, вчитель. Арештований 16.10.1937 р. Засуджений Полтавським обл. судом за ст. 54-10 до 7 р. Реабілітований Генпрокуратурою 10.07.1993 р.

САЛАБАЙ Опанас Тихонович, 1884 р.н., уродженець і мешканець с.Шельпахівка Христинівського р-ну. Українець, б/п, освіта початкова, одружений, колгоспник. Арештований 11.02.1948 р. за ст.ст. 54-10 ч.2, 54-11 КК УРСР. Засуджений 13.05.1948 р. Київським обл. судом за ст. 54-10 КК УРСР до 10 р. позбавлення волі в ВТТ. Реабілітований 23.02. 1993 р. прокуратурою Черкаської обл.

САЛГАН Сафон Васильович, 1896 р. н., уродженець с.В.Тернівка Крижопільського р-ну Вінницької обл., мешканець с.Христинівка Черкаської обл. Українець, б/п, неписьменний, одружений. До арешту працював старшим електромонтером електростанції ст.Христинівка. Арештований 22 грудня 1939 р. Засуджений 20 липня 1940 р. лінійним судом Одеської залізниці до 4 р. ВТТ з пораженням у правах на 2 р. за ст.54-10 ч.1 КК УРСР. Реабілітований 20 липня 1994 р. прокуратурою Черкаської обл.

САЛИНА Євгенія Григорівна, 1892 р. н., уродженка с.Паланка Уманського р-ну. Українка, б/п, неписьменна, вдова. До арешту не працювала. Арештована 3 червня 1952 р. за ст. ст. 20-54-1 "а", 54-2 КК УРСР. Засуджена 10 липня 1952 р. ВТ до 25 р. з пораженням у правах на 5 р. і конфіскацією майна. Реабілітована 17 лютого 1994 р. прокуратурою Черкаської обл.

САЛИНА Єфросинія Степанівна, 1925 р. н., уродженка с. Паланка Уманського р-ну. Українка, б/п, неписьменна, незаміжня, освіта 4 класи. До арешту працювала різноробітницею у колгоспі с.Паланка. Арештована 3 червня 1952 р. Засуджена 10 липня 1952 р. ВТ МВС по Київській обл. за ст. 54-12 КК УРСР до 5 р. ВТТ з пораженням у правах на 3 р. Реабілітована 17 лютого 1994 р. прокуратурою Черкаської обл.

САЛІЙ Іван Іванович, 1908 р.н., уродженець с.Пальмира Золотоніського р-ну, мешканець с.Вознесенське Золотоніського р-ну. Українець, б/п, освіта початкова, одружений. Арештований 22.03.1938 р. Золотоніським РВ НКВС Полтавської обл. за ст. 54-10 КК УРСР. 20.06.1939 р. Полтавським обл. судом Салій виправданий і звільнений з-під варти.

САЛО Олексій Дем'янович, 1916 р.н., уродженець і мешканець с.Коробівка Золотонісь-кого р-ну. Українець, б/п, освіта початкова, неодружений. Арештований 07.12.1938 р. Засуджений 21.02.1938 р. спец. колегією Полтавського обл. суду за ст. 54-10 ч.1 КК УРСР до 3 р. позбавлення волі з пораженням у правах на 1 р. Реабілітований 13.06. 1989 р. судовою колегією з кримінальних справ Верховного Суду УРСР.

САЛТУСЕНКО Павло Онисимович, 1918 р. н., уродженець с.Подібна Маньківського р-ну Черкаської обл. Українець, б/п, освіта 4 класи, неодружений. До арешту був червоноармійцем Приморської оперативної групи. Арештований 19 червня 1942 р. Засуджений 17 липня 1942 р. ВТ ПОГ до 10 р. ВТТ з пораженням у правах на 5 р. за ст.58-10 ч.2 КК РРФСР. Реабілітований 22 червня 1994 р. військовим прокурором Центрального регіону України.

САЛЬКОВ Михайло Васильович, 1918 р.н., уродженець с. Городище Жашківського р-ну. Українець, б/п, неписьменний, неодружений, червоноармієць 42 гаубичного артполку. Арештований 20.06.1942 р. Засуджений 30.07.1942 р. ВТ за ст. 19-58-8 КК РРФРР до 10 р. ВТТ. Реабілітований 31.01.1995 р. військовою прокуратурою Центрального регіону України.

САМБРОСЬ Федір Петрович, 1914 р. н., уродженець і мешканець с.Вершаці Чигиринського р-ну. Українець, б/п, освіта нижча, неодружений. До арешту був червоноармійцем 5 Арт. полку 5 кавалерійської дивізії. Арештований 21 жовтня 1937 р. Засуджений 15 грудня 1937 р. ВТ 2 кавалерійського корпусу Київського ВО до 8 р. ВТТ з пораженням у правах на 3 р. за ст.54-10 ч.1 КК УРСР. Реабілітований 17 квітня 1990 р. ВТ Прикарпатського ВО.

САМЕДОВ Намед Ісмаїл-Огли, 1912 р. н., уродженець м.Геокчай Азербайджанської РСР, мешканець с. Христинівка Христинівського р-ну. Азербайджанець, б/п, освіта вища, одружений, завідувач райздороввідділу м. Христинівка. Арештований 28.04.1944 р. Засуджений 12.02.1945 р. ВТ Черкаського гарнізону за ст. 54-1 "б" КК УРСР до 10 р. позбавлення волі в ВТТ. Реабілітований 16.10.1959 р. ВТ Київського ВО.

САМЕЛЮК Наум Семенович, 1894 р.н., уродженець с.Бродецьке Катеринопільського р-ну. Українець, б/п, освіта нижча, неодружений, хлібороб. Арештований 03.05.1937 р. Засуджений 09.07.1937р. спец. колегією Київського обл. суду за ст. 54-10 ч.1 КК УРСР до 7 р. ВТТ з пораженням у правах на 3 р. Реабілітований судовою колегією ВС УРСР від 05.12.1989 р.

САМИЛЯЙ Сергій Трохимович, 1907 р.н., уродженець і мешканець с.Черповоди Уманського р-ну. Українець, б/п, освіта початкова, одружений, колгоспник. Арештований 09.12.1937 р. Засуджений 25.02. 1938 р. Київським обл. судом за ст. 54-10 ч.1 КК УРСР до 4 р. позбавлення волі в ВТТ з пораженням у правах на 2 р. Реабілітований 20.04.1963 р. судовою колегією Верховного Суду УРСР.

САМОЙЛЕНКО Олексій Іванович, 1926 р.н., уродженець і мешканець с.Ярошівка Катеринопільського р-ну. Українець, б/п, освіта 8 класів, неодружений. Арештований 26.08.1944 р. Засуджений 08.12. 1944 р. ВТ військ НКВС Київської обл. за ст. 54-1"а" КК УРСР до 10 р. позбавлення волі в ВТТ з пораженням у правах на 5 р. Реабілітований 11.10.1955 р. ВТ Київського ВО.

САМОЙЛЕНКО Олексій Федосійович, 1883 р.н., уродженець і мешканець с.Ярошівка Катеринопільського р-ну. Українець, б/п, освіта початкова, одружений, заст. голови колгоспу с. Ярошівка. Арештований 21.04.1935 р. Засуджений 13.09.1935 р. Київським обл. судом за ст. 54-10 КК УРСР до 2 р. позбавлення волі в ВТТ. Реабілітований 04.03.1992 р. прокуратурою Черкаської обл.

САМОЙЛЕНКО Павло Григорович, 1906 р.н., уродженець і мешканець с.Стеблів Корсунь-Шевченківського р-ну Черкаської обл. Українець, б/п, освіта початкова, одружений, колгоспник. Арештований 08.03. 1929 р. Засуджений 14.08.1929 р. Шевченківським окружним судом за ст. 54-2 КК УРСР до 5 р. позбавлення волі. Реабілітований 25.11.1991 р. Черкаською обл. прокуратурою.

САМОЙЛЕНКО Федір Мефодійович, 1913 р.н., уродженець і мешканець с.Остапівка Драбівського р-ну Черкаської обл. Українець, б/п, освіта початкова, одружений, колгоспник. Арештований 04.03. 1950 р. Засуджений 01.08.1950 р. ВТ Полтавського гарнізону за ст. 54-1 "б" КК УРСР до 5 р. позбавлення волі в ВТТ з конфіскацією майна. Реабілітований 01.08.1998 р. Черкаською обл. прокуратурою.

САМСОНОВ Кузьма Іванович, 1904 р.н., шифрувальник розвідвідділу. Арештований 09.02.1938 р. Засуджений 02.10.1938 р. військовою колегією Верховного Суду СРСР за ст.ст. 58-1"б", 58-7, 58-8, 58-11 КК РРФСР до 15 р. позбавлення волі. Помер в місцях відбування покарання. Військовою колегією Верховного Суду СРСР 12.04.1957 р. вирок відмінено.

САМУСЬ Володимир Тимофійович, 1916 р. н., уродженець Канівського р-ну. Українець, б/п, вища освіта, одружений. До арешту був червоноармійцем 10 мехполку. Арештований 16 листопада 1945 р. Засуджений 19 січня 1946 р. ВТ 12 мехдивізії до 10 р. ВТТ з пораженням у правах на 5 р. за ст.63[2] КК БРСР. Реабілітований 14 квітня 1994 р. військовою прокуратурою Червонопрапорного Білоруського ВО.

САМЧЕНКО Григорій Петрович, 1910 р.н., уродженець с.Писарівка Лисянського р-ну. Українець, б/п, освіта 2 курси сільськогосподарського технікуму, одружений, комірник складу МВС №564. Арештований 14 грудня 1947 р. Засуджений 9 квітня 1948 р. ВТ Київського ВО за ст. 54-10 ч.1 КК УРСР до 10 р. Реабілітований 15 травня 1969 р. військовою колегією Верховного Суду СРСР.

САНДИГА Овксентій Петрович, 1891 р. н., уродженець с.Великий Хутір Драбівського р-ну Черкаської обл. Українець, б/п, освіта початкова, одружений, колгоспник. Арештований 25 серпня 1929 р. Засуджений 24 серпня 1929 р. надзвичайною сесією Шевченківського окружного суду за ст. 54-10 КК УРСР на 2 р. Реабілітований 17 квітня 1992 р. прокуратурою Черкаської обл.

САНЖАРІВСЬКИЙ Олександр Автономович, 1922 р.н., уродженець с.Ташлик Смілянського р-ну, мешканець м.Казані. Українець, б/п, освіта початкова, одружений, військовослужбовець. Арештований 02.02.1942 р. Засуджений 15.06.1942 р. ВТ Казанського гарнізону за ст. 58-1 КК РРФСР до 10 р. позбавлення волі з пораженням у правах на 5 р. Реабілітований 01.09.1994 р. Черкаською обл прокуратурою.

САНЖАРІВСЬКИЙ Яким Федорович, 1914 р.н., уродженець с.Ташлик Смілянського р-ну. Українець, б/п, освіта початкова, неодружений, військовослужбовець. Арештований 22.03.1943 р. Засуджений 26.11.1943 р. ВТ Курського гарнізону за ст. 58-1 "б" КК УРСР до 10 р. позбавлення волі в ВТТ. Реабілітований 01.07.1971 р. військовою прокуратурою Московського ВО.

САНИЦЬКИЙ Олександр Іванович, 1891 р. н., уродженець м. Дунаївці Хмельницької обл., мешканець м.Умань. Українець, б/п, освіта нижча, одружений. До арешту працював шевцем. Арештований 16 березня 1944 р. Засуджений 25 липня 1944 р. ВТ Київського ВО до 7 р. позбавлення волі в ВТТ з пораженням у правах на 5 р. і конфіскацією майна за ст.54-10 ч.1 КК УРСР. Реабілітований 16 лютого 1960 р. військовою колегією Верховного Суду СРСР.

САНКІВ Олександр Федорович, 1881 р. н., б/п, освіта початкова, неодружений. Арештований 30 липня 1927 р. Засуджений 11 січня 1928р. надзвичайною сесією Уманського окружного суду за ст. 66 КК УРСР до ВМП. 28 січня 1928 р. постановою Верховного Суду УРСР ВМП замінена на 10 р. ВТТ з пораженням у правах на 5 р. Реабілітований 25 листопада 1991 р. прокуратурою Черкаської обл.і

САНОВСЬКИЙ Іван Пимонович, 1921 р. н., уродженець с.Любашівка Уманського р-ну. Українець, б/п, освіта 4 класи, неодружений. До арешту був червоноармійцем. Арештований 8

лютого 1943р. Засуджений 26 червня 1943 р. ВТ Пензенського гарнізону до 10 р. позбавлення волі з пораженням у правах на 3 р. за ст.58-10 ч.2 КК РРФСР. 13 травня 1990 р. ВТ Приволзько-Уральського ВО вирок відмінено, справу припинено.

САНЬЧЕНКО Іван Васильович, 1907 р.н., уродженець с.Велика Бурімка Чорнобаївського р-ну. Українець, член партії, освіта спеціальна військова, одружений, військовий інженер. Арештований 13.01.1942 р. Засуджений 15.02.1942 р. ВТ Брянського фронту за ст. 58 п.2 КК РРФСР до 10 р. позбавлення волі. Реабілітований 22.05.1991 р.

САПНОВ Влас Улянович, 1903 р.н., уродженець м.Двінськ Литовської РСР, мешканець ст. ім. Т.Шевченка м. Сміли. Українець, б/п, освіта початкова, одружений, машиніст депо ст. ім. Т.Шевченка. Арештований 27.04.1950 р. Засуджений 23.06.1950 р. лінійним відділом суду Одеської залізниці ст. 54-10 ч.2 КК УРСР до 8 р. позбавлення волі в ВТТ. Реабілітований 7.12.1989 р. пленумом Верховного Суду СРСР.

САПСАЙ Григорій Минович, 1891 р.н., уродженець с. Кобелячок Кременчуцького р-ну Полтавської обл., мешканець с.Тіньки Чигиринського р-ну Черкаської обл. Українець, б/п, освіта середня, одружений, священик автокефальної церкви с.Тіньки. Арештований 01.06.1945р. Засуджений 30.08.1945. ВТ військ НКВС Кіровоградської обл. за ст. ст. 54-1 "а", 54-10 ч.2, 54-11 КК УРСР до 10 р. позбавлення волі. Реабілітований 18.11.1994 р. Черкаською обл. прокуратурою.

САРАЄВ Олександр Васильович (він же **БУЗОВСЬКИЙ Іван Васильович),** 1926 р. н., уродженець і мешканець с.Багва Маньківського р-ну. Українець, б/п, освіта 4 класи, неодружений, учень. Арештований 26 червня 1948 р. Засуджений 11 жовтня 1948 р. ВТ в/ч 48240 за ст. 58-10 ч.2 КК РРФСР до позбавлення волі на 10 р. з пораженням у правах на 5 р. і конфіскацією майна. Реабілітований 20 червня 1990 р. пленумом Верховного Суду СРСР.

САРАПИН Андрій Купріянович, 1914 р.н., уродженець с. Бурти Шполянського р-ну. Українець, б/п, освіта 7 класів, неодружений, начальник розвідки дивізіону. Арештований 30.05.1945 р. Засуджений 23.06.1945 р. ВТ за ст. 58-10 ч.2 КК РРФСР до 7 р. позбавлення волі в ВТТ. Реабілітований 12.02.1957 р. ВТ Білоруського ВО.

САРНАВСЬКИЙ Никандр Михайлович, 1896 р.н., уродженець с.Випля Радомишльського р-ну Житомирської обл., мешканець м. Умань. Українець, б/п, освіта початкова, одружений, робітник. Арештований 29.04.1944 р. за ст. 54-1 "а" КК УРСР. 27.12.1944 р. ВТ Київського гарнізону виправданий і звільнений з-під варти.

САРНИЦЬКИЙ Петро Федорович, 1888 р.н., уродженець с.Берестовець Уманського р-ну. Українець, б/п, освіта нижча, одружений, колгоспник. Арештований 03.11.1938 р. Засуджений 20.04.1939 р. Київським обл. судом за ст. 54-10 (1) до 3 р. Реабілітований 07.09.1993 р. Генпрокуратурою України.

САХНОВСЬКИЙ Володимир Юрійович, 1880 р.н., уродженець с.Крутьки Чорнобаївського р-ну, мешканець м. Золотоноша. Українець, б/п, освіта середня, одружений, вчитель Золотоніської педшколи. Арештований 21.08.1941 р. Засуджений 30.10.1941 р. ВТ військ НКВС Татарської АРСР за ст.54-10 ч.2 КК УРСР до розстрілу. Розстріляний 08.02.1942 р. Реабілітований 30.11.1989 р. судовою колегією ВС УРСР.

САХНОВСЬКИЙ Микола Георгійович, 1879 р.н., уродженець с.Крутьки Чорнобаївського р-ну, мешканець с.Антонівка Золотоніського р-ну. Українець, б/п, освіта середня (духовна семінарія), неодружений, вчитель Антоновської школи. Арештований 31.10.1937 р. Засуджений 19.02.1938р. Полтавським обл. судом за ст.54-10 (1) до 7 р. Реабілітований 07.07.1993 р. Генпрокуратурою України.

САХНЮК Яким Костянтинович, 1904 р.н., уродженець с. Киянка Новоград-Волинського р-ну, мешканець с. Лисянка Лисянського р-ну, Черкаської обл. Українець, б/п, освіта нижча, одружений, сторож Лисянського млина. Арештований 10.09.1939 р. Засуджений 02.11.1939р. Київським обл. судом за ст. 54-10 (1) до 6 р. Реабілітований 10.07.1997 р. Генпрокуратурою України.

САЧАВСЬКИЙ Григорій Денисович, 1883 р.н., уродженець м.Городище, мешканець ст.ім. Т.Шевченка. Українець, б/п, освіта початкова, одружений, службовець. Арештований 17.07.1922

р. Засуджений 18.01. 1923 р. виїзною сесією Київського губернського ревтрибуналу за ст. 58 КК УРСР до 10 р. позбавлення волі в ВТТ. Реабілітований 19.10.1991 р. Черкаською обл. прокуратурою.

СВЕРДЕЛ Григорій Іларіонович, 1900 р.н., уродженець і мешканець с.Соболівка Шполянського р-ну Черкаської обл. Українець, б/п, освіта 4 класи, одружений. Арештований 27.02.1946 р. Засуджений 24.06. 1946 р. ВТ 100 гвардійської Свірської стрілецької дивізії за ст. 54-1"б" КК УРСР до 3 р. позбавлення волі. Реабілітований 10.12.1996 р. прокуратурою Черкаської обл.

СВИНАР Дементій Григорович, 1913 р. н., уродженець с.Пищальник Канівського р-ну. Українець, б/п, початкова освіта, одружений. До арешту працював помічником відділення відновлювальних робіт Закавказької залізниці. Арештований 20 жовтня 1942 р. Засуджений 16 листопада 1942 р. ВТ Закавказької залізниці до 8 р. позбавлення волі за ст.58-10 КК РРФСР. Реабілітований 22 березня 1995 р. рішенням військової прокуратури Центрального регіону України.

СВИСТУН Сидір Прокопович, 1904 р. н., уродженець с.Іваньки Маньківського р-ну Черкаської обл. Українець, б/п, освіта 5 класів, одружений. До арешту був командиром відділення 6-ї стрілецької роти 133 ЗСП. Арештований 29 січня 1943 р. Засуджений 29 липня 1943 р. ВТ до 5 р. ВТТ за ст.58-10 ч.2 КК УРСР. Вирок відстрочити до закінчення військових дій. 27 березня 1990 р. ВТ Приволзько-Уральського ВО вирок ВТ 46-ї ЗСП скасовано, справу припинено.

СВІНАР Євдокія Мефодіївна, 1915 р.н., уродженка с.Городецьке Уманського р-ну. Українка, б/п, малописьменна, заміжня (чоловік арештований органами НКВС), птахівниця колгоспу с.Городецьке. Арештована 11.05.1952 р. Засуджена 26.06.1952 р. ВТ військ МДБ Київської обл. за ст.ст. 20, 54-1 "а" КК УРСР до 25 р. ВТТ з пораженням у правах на 5 р. і конфіскацією майна. Покарання відбувала у загальному таборі МВС СРСР у м. Астрахань. ВТ Туркестанського ВО покарання зменшено до 6 р. ВТТ з пораженням у правах на 2 р. Реабілітована 19.11.1993 р. прокуратурою Черкаської обл.

СВЯТЕЦЬКИЙ Ілько Михайлович, 1919 р.н., уродженець і мешканець с.Заячківка Христинівського р-ну Черкаської обл. Українець, б/п, освіта початкова, одружений, водій. Арештований 31.03.1944р. Засуджений 10.08.1944 р. ВТ військ НКВС за ст.ст. 54-2, 54-10, 54-11 КК УРСР до 20 р. позбавлення волі в ВТТ. Реабілітований 28.04.1992 р. Черкаською обл. прокуратурою.

СВЯТЕЦЬКИЙ Павло Михайлович, 1913 р.н., уродженець і мешканець с.Заячківка Христинівського р-ну Черкаської обл. Українець, б/п, освіта початкова, одружений, водій. Арештований 31.03.1944 р. Засуджений 10.08.1944 р. ВТ військ НКВС за ст.ст. 54-2, 54-10, 54-11 КК УРСР до 20 р. позбавлення волі в ВТТ. Реабілітований 28.04.1992 р. Черкаською обл. прокуратурою.

СВЯТЕЦЬКИЙ Петро Кирилович, 1888 р.н., уродженець с.Бабанка Уманського р-ну Черкась- кої обл. Українець, б/п, освіта початкова, одружений, робітник. Арештований 30.06.1941 р. Засуджений 15.07. 1941р. ВТ в/ч 1080 за ст. 54-10 ч.1 КК УРСР до 10 р. позбавлення волі в ВТТ з пораженням у правах на 5 р. Реабілітований 20.06.1994 р. прокуратурою Черкаської обл.

СЕДИН Петро Васильович, 1911 р. н., уродженець с.Матвіївка Золотоніського р-ну Черкаської обл. Українець, б/п, освіта початкова, одружений, червоноармієць 4-го ескадрону 4 взводу 2 відділу 68 КП. Арештований за ст.ст. 19-58-8, 58-10 ч.2 КК УРСР. Засуджений ВТ від 26 вересня 1941 р. за ст.ст. 19-58-8, 58-10 ч.2 до 10 р. ВТТ з пораженням у правах на 3 р. Реабілітований 7 вересня 1999 р. прокуратурою Черкаської обл.

СЕКРЕТ Павло Нестерович, 1894 р. н., уродженець і мешканець с.Таганча Канівсь кого р-ну Черкаської обл. Українець, б/п, освіта нижча, одружений. До арешту працював у колгоспі. Арештований 12 лютого 1949 р. Засуджений 3 червня 1949 р. ВТ військ МВС Київської обл. до 10 р. ВТТ з пораженням у правах на 5 р. за ст.ст. 54-10, 54-1 "а" КК УРСР. 13 травня 1955 р. ВТ Київського ВО строк зменшено до 6 р. ВТТ. Реабілітований 17 квітня 1991 р. прокуратурою Черкаської обл.

СЕЛИВЕРСТОВ Тарас Романович, 1899 р.н., уродженець і мешканець м.Сміла. Українець, б/п, освіта 7 класів, одружений, засуджений, відбував покарання в місцях позбавлення волі. Арештований 08.12.1953 р. Засуджений 04.02.1954 р. Київським обл. судом за ст. 54-10 КК УРСР до 10 р. позбавлення волі з пораженням у правах на 5 р. Реабілітований 20.09.1994 р. прокуратурою Черкаської обл.

СЕМЕНЕНКО Марфа Луківна, 1915 р. н., уродженка с.Леськи Черкаського р-ну Черкаської обл., мешканка с.Хутори Черкаського р-ну Черкаської обл. Українка, б/п, освіта 3 класи, неодружена. До арешту працювала у колгоспі. Арештована 28 серпня 1950 р. Засуджена 15 листопада 1950 р. ВТ військ МВС Київської обл. до 25 р. ВТТ з ураженням у правах на 5 р. і конфіскацією майна за ст.54-1 "а" КК УРСР. 14 червня 1955 р. ВТ Київського ВО вирок скасовано, справу направлено на додаткове розслідування. 30 вересня 1955 р. Управлінням КДБ по Черкаській обл. справу припинено за недостатністю зібраних доказів.

СЕМЕНЕЦЬ Іван Никифорович, 1893 р. н., уродженець с.Березняки Лубенського р-ну Полтавської обл. Українець, б/п, малописьменний, одружений, хлібороб. Арештований 24 серпня 1929 р. Засуджений 24 серпня 1929 р. надзвичайною сесією Шевченківського окружного суду за ст. 54-10 КК УРСР до 2 р. позбавлення волі. Реабілітований 17 квітня 1992 р. прокуратурою Черкаської обл.

СЕМЕНКО Олександр Севастянович, уродженець і мешканець с. Пединівка Звенигородського р-ну Черкаської обл. Українець, б/п, освіта початкова, неодружений, учень школи. Арештований 23.03.1928 р. Засуджений 05.12.1928 р. Київським обл. судом за ст. 54-11 КК УРСР до 2 р. позбавлення волі в ВТТ. Реабілітований 19.10.1991 р. прокуратурою Черкаської обл.

СЕМЕНКО Севастян Лукич, 1874 р.н., уродженець і мешканець с.Пединівка Звенигородського р-ну Черкаської обл. Українець, б/п, освіта початкова, одружений, вчитель. Арештований 19.04.1928 р. Засуджений 5.12.1928 р. Київським обл. судом за ст. 54-11 КК УРСР до 3 р. позбавлення волі в ВТТ. Реабілітований 18.09.1991 р. прокуратурою Черкаської обл.

СЕМЕНОВ Тимофій Пилипович, 1886 р.н., уродженець м. Самара Куйбишевської обл., мешканець м.Сміла. Росіянин, б/п, освіта початкова, одружений, бухгалтер. Арештований 23.08.1937 р. Засуджений 27.12.1937р. лінійним судом Одеської залізниці за ст. 54-10 КК УРСР до 5 р. позбавлення волі в ВТТ. Реабілітований постановою Черкаського обл. суду від 12.10.1966 р.

СЕМЕНЧЕНКО Дмитро Степанович, 1910 р.н., уродженець і мешканець с.Ситняки Макарівського р-ну. Українець, б/п, освіта початкова, одружений, військовослужбовець. Арештований 14.01.1941 р. Засуджений 18.09.1941 р. ВТ Полтавського гарнізону за ст. 54-1 КК УРСР до 10 р. позбавлення волі в ВТТ. Верховним Судом СРСР 07.06.1947 р. міра покарання змінена на 5 р. позбавлення волі. Помер 04.04.1942 р. Реабілітований 22.11.1999 р. Черкаською обл. прокуратурою.

СЕМЕНЧУК-НЕЧИТАЙЛО Артем Павлович, 1906 р.н., уродженець і мешканець с.Зелена Діброва Городищенського р-ну Черкаської обл. Українець, б/п, освіта початкова, одружений, ветфельдшер. Арештований 14.02.1938 р. за ст. 54-10 КК УРСР. Реабілітований 10.04.1998 р. Київським обл. судом.

СЕМЕНЮК Павло Григорович, 1899 р. н., уродженець с.Довбеньки Талишівського р-ну Київської обл. Українець, б/п, освіта нижча, одружений. До арешту був червоноармійцем 133-ї окремої робітничої роти при ЦВБ № 22. Арештований 29 квітня 1942 р. Засуджений 16 липня 1942 р. ВТ Куйбишевського гарнізону до 10 р. позбавлення волі з ураженням у правах на 5 р. за ст.58-10 ч.2 КК РРФСР. Постановою пленуму Верховного Суду СРСР від 20 червня 1990 р. виправданий.

СЕМЕНЬКО Яків Захарович, 1903 р.н., уродженець і мешканець с.Деменці Чигиринського р-ну. Українець, б/п, освіта початкова, одружений, колгоспник. Арештований 06.05.1935 р. Засуджений 08.10. 1935 р. спец. колегією Київського обл. суду за ст. 54-10 КК УРСР до 3 р. позбавлення волі. Реабілітований 19.11.1993 р. Черкаською обл. прокуратурою.

СЕМИВОЛОС-ТЕРЕЩЕНКО Тимофій Якович, 1894 р.н., уродженець і мешканець с.Квітки Корсунь-Шевченківського р-ну Черкаської обл. Українець, б/п, освіта початкова, одружений, бухгалтер. Арештований 02.07.1944 р. Засуджений 14.07.1945 р. ВТ військ НКВС м. Черкаси за ст. 54-10 ч.2 КК УРСР до 10 р. позбавлення волі в ВТТ з ураженням у правах на 5 р. Реабілітований 20.02.1992 р. прокуратурою Черкаської обл.

СЕМКО Герасим Олексійович, 1893 р. н., уродженець і мешканець с.Терешки Шполянського р-ну Черкаської обл. Українець, б/п, малописьменний, одружений. До арешту працював у власному господарстві. Арештований 25 січня 1930 р. Засуджений 22 листопада 1930 р.

судовою Трійкою при колегії ДПУ УРСР до 3 р. позбавлення волі умовно за ст.54-11 КК УРСР. 18 червня 1970 р. вирок судової Трійки скасовано, президією Черкаського обл. суду справу припинено.

СЕМЧЕНКО Устинія Максимівна, 1901р.н., уродженка с.Іванівка Уманського р-ну Черкаської обл. Українка, б/п, неписьменна, одружена. До арешту не працювала. Арештована 24.03.1950 р. Засуджена Київським обл. судом 18.04.1950 р. за ст.ст. 54-10, 54-11 КК УРСР до 25 р. позбавлення волі. Судовою колегією ВС УРСР 24.06.1955 р. міру покарання змінено до 10 р. ВТТ. 22.01.1992 р. прокуратурою Черкаської обл. реабілітована.

СЕНЕЛЬНІКОВ Зельман Абрамович, 1902 р.н., уродженець і мешканець м. Черкаси. Єврей, б/п, освіта початкова, одружений. Арештований 01.10.1936 р. Засуджений 28.03.1937 р. Київським обл. судом за ст. 54-10 КК УРСР до 4 р. позбавлення волі в ВТТ. Реабілітований 28.12.1992 р. Генпрокуратурою України.

СЕПАНЕНКО Лука Григорович, 1901р.н., уродженець с.Полствин Канівського р-ну, мешканець с.Мартинівка Канівського р-ну. Українець, б/п, освіта 4 класи, одружений, старшина окремої розвідроти 226 СД. Арештований 14.05.1942 р. Засуджений 03.06.1942 р. ВТ 226 СД за ст. 54-10 ч.2 КК УРСР до 10 р. ВТТ з пораженням у правах на 3 р. Реабілітований 19.03.1990 р. ВТ Київського ВО.

СЕРБІН Яків Кіндратович, 1908 р.н., уродженець с.Вершаці Чигиринського р-ну Кіровоградської обл. Українець, б/п, освіта 2 класи, одружений, колгоспник, червоноармієць. Арештований 19.06.1943 р. Засуджений 20.07.1943 р. ВТ 91 СД за ст. 58-10 ч.2 КК РРФСР до 8 р. ВТТ з пораженням у правах на 4 р. Помер 31.07.1947 р. в Кемерівській обл. в ВТТ. Реабілітований ВТ Київського ВО 15.03.1990 р.

СЕРБУЛОВ Іван Якович, 1913 р.н., уродженець с.Арнаутівка Вознесенського р-ну Одесь- кої обл., мешканець м.Сміла. Українець, б/п, освіта неповна вища, неодружений, службовець. Арештований 05.02. 1937 р. Засуджений виїзною сесією спец. колегії лінійного суду Одеської залізниці за ст. 54-10 КК УРСР до 6 р. позбавлення волі в ВТТ. Постановою Верховного Суду СРСР 23.07.1958 р. вирок відмінено, справу припинено.

СЕРВЄТНІКОВ Андрій Єфремович, 1889 р.н., уродженець с.Боровка Бабийницького р-ну Вінницької обл., мешканець ст. ім. Т.Шевченка. Українець, б/п, освіта початкова. одружений. робітник залізниці. Арештований 19.02.1944 р. Засуджений ВТ Одеської залізниці за ст. 54-3 КК УРСР до 10 р. позбавлення волі в ВТТ з пораженням у правах на 5 р. Реабілітований 01.09.1994 р. прокуратурою Черкаської обл.

СЕРГЄЄВ Андрій Федорович, 1893 р.н., уродженець м.Черкаси, мешканець м. Штаєр (Австрія). Росіянин, б/п, освіта 8 класів, неодружений, робітник м. Штаєр. Арештований 24.05.1945 р. Засуджений 11.08.1945 р. ВТ 4 гв Армії за ст. 58-4 КК РРФСР до 10 р. позбавлення волі. Реабілітований 17.02.1994 р. Черкаською обл. прокуратурою.

СЕРГІЄНКО Горпина Павлівна, 1877 р.н., уродженка і мешканка с. Каленики Золотоніського р-ну. Українка, б/п, освіта початкова, вдова, колгоспниця. Арештована 25.04.1930 р. Засуджена 28.05.1930 р. Шевченківським окружним судом за ст. 56-16 КК УРСР до 3 р. позбавлення волі з пораженням у правах на 1 р. Реабілітована 28.09.1980 р. президією Черкаського обл. суду.

СЕРГІЄНКО Наталя Зіньківна, 1878 р.н., уродженка і мешканка с.Підставки Золотоніського р-ну. Українка, б/п, освіта початкова, вдова, колгоспниця. Арештована 25.04.1930 р. Засуджена 28.05.1930 р. Шевченківським окружним судом за ст. 56-16 КК УРСР до 3 р. позбавлення волі з пораженням у правах на 1 р. Реабілітована 28.09.1980 р. президією Черкаського обл. суду.

СЕРГІЄНКО Олексій Григорович, 1924 р. н., уродженець с.Райгород Кам'янського р-ну Черкаської обл. Українець, б/п, освіта 7 класів, неодружений. До арешту був курсантом військового училища. Арештований 5 квітня 1943 р. Засуджений 11 квітня 1943 р. ВТ Уфинського гарнізону до 10 р. з пораженням у правах на 3 р. за ст.58-10 ч.2 КК РРФСР. Військовою колегією Верховного Суду СРСР 26 червня 1990 р. вирок відмінено, справу припинено.

СЕРЕБРЯНИЙ Аврам Львович, 1902 р.н., уродженець і мешканець м.Золотоноша Черкась- кої обл. Єврей, б/п, освіта початкова, одружений, інженер. Арештований 07.06.1937 р. Засуджений 21.09. 1937 р. виїзною сесією військової колегії Верховного Суду СРСР за ст.ст. 58-1"б", 58-7, 58-8, 58-

11 КК РРФСР до розстрілу. Вирок виконано 21.09.1937 р. Реабілітований 12.05.1956 р. військовою колегією Верховного Суду СРСР.

СЕРЕДА Василь Кирилович, 1900 р.н., уродженець с.Ягубець Христинівського р-ну Черкаської обл., мешканець с.Росішки Христинівського р-ну Черкаської обл. Українець, б/п, освіта вища, одружений, директор школи. Арештований 07.03.1945 р. Засуджений 21.04.1945 р. ВТ військ НКВС за ст. 54-1 "а" КК УРСР до10 р. позбавлення волі в ВТТ. Президією Черкаського обл. суду вирок відмінено 06.12.1960 р.

СЕРЕДА Георгій Митрофанович, 1904 р. н., уродженець с.Бирлівка Драбівського р-ну Черкаської обл. Українець, б/п, вища освіта, одружений. До арешту був інженером-фортифікатором штабу 19-ї військово-морської бази Північної Тихоокеанської флотилії. Арештований 8 лютого 1943 р. Засуджений 6 квітня 1943 р. постійною сесією ВТ до 10 р. позбавлення волі в ВТТ з пораженням у правах на 5 р. за ст. 58-10 ч.2 КК РРФСР. Реабілітований посмертно 16 листопада 1963 р. військовою колегією Верховного Суду СРСР.

СЕРЕДА Михайло Опанасович, 1893 р.н., уродженець і мешканець м. Золотоноша Черкаської обл. Українець, б/п, освіта початкова, одружений, бухгалтер. Арештований 21.02.1935 р. Засуджений 19.12.1935 р. спец. колегією Київського обл. суду за ст. 54-10 ч.1 КК УРСР до 8 р. позбавлення волі в ВТТ з пораженням у правах на 5 р. Реабілітований 26.06.1990 р. судовою колегією з кримінальних справ Верховного Суду УРСР.

СЕРЕДЕНКО Микола Трохимович, 1908 р.н., уродженець с. Скрипчинці Корсунь-Шевченківського р-ну. Українець, б/п, освіта початкова, одружений, військовослужбовець. Арештований 25.02.1943 р. Засуджений 28.03.1943 р. ВТ ЧФ за ст.ст. 58-10 ч.2, 58-1 "г" КК РРФСР до 10 р. позбавлення волі в ВТТ. ВТ ЧФ 16.04.1959 р. вирок відмінено.

СИБІРЯКОВ Григорій Костянтинович, 1902 р.н., уродженець м.Черкаси, мешканець м. Могилів-Подільський Вінницької обл. Єврей, б/п, освіта початкова, одружений, військовий. Арештований 22.05.1937р. Засуджений 9.10.1937 р. ВТ прикордонної і внутрішньої охорони УРСР за ст. 54-11 КК УРСР до розстрілу. Верховним Судом 27.06.1938 р. міра покарання змінена на 10 років ув'язнення. В 1950 р.— заслання. Покарання відбував в м.Норильськ Красноярського краю. 21.11.1946 р. звільнений з місць ув'язнення. Реабілітований 13.11.1963 р. Верховним Судом СРСР.

СИДОРЕНКО Оніфатій Мефодійович, 1882 р.н., уродженець і мешканець с.Тимошівка Кам'янського р-ну Черкаської обл. Українець, б/п, освіта початкова, одружений, робітник. Арештований 25.06.1941 р. Засуджений 22.07.1941 р. спец. колегією Кіровоградського обл. суду за ст.ст. 54-10 ч.2, 54-11 КК УРСР до розстрілу. Вирок виконано 01.08. 1941 р. Реабілітований 22.05.1990 р. судовою колегією з кримінальних справ Верховного Суду УРСР.

СИДОРЕНКО Василь Савович, 1921 р.н., уродженець і мешканець с.Дубіївка Смілянського р-ну, українець, член ВЛКСМ (виключений), освіта 7 класів, неодружений, працівник лісового господарства с.Дубіївки. Арештований 17.07.1939 р. Засуджений 27.09.1939 р. Київським обл. судом за ст.ст. 54-10, 54-11 КК УРСР до 3 р. Реабілітований 17.06. 1992 р. Генпрокуратурою УРСР.

СИДОРЕНКО Іван Ілліонович, 1901 р.н., уродженець м.Меджибож Вінницької обл. Українець, б/п, освіта середня, одружений, військовослужбовець, комбат 286-го стрілецького полку 96 СД. Арештований 16.08.1937 р. Засуджений 09.12.1937 р. ВТ 17 стрілецького корпусу Київського ВО за ст. 54-10 КК УРСР до 10 р. позбавлення волі в ВТТ. Помер 14.08.1943 р. в місцях ув'язнення в Магаданській обл. Реабілітований 04.04.1964 р. ВТ Київського ВО.

СИДОРЕНКО Векла Іванівна, 1900 р.н., уродженка і мешканка с. Ташлик Смілянського р-ну. Українка, б/п, освіта початкова. Арештована 24.11.1937 р. Засуджена Київським обл. судом за ст. 54-10 КК УРСР. Реабілітована 16.02.1938 р. спец колегією Київського обл. суду.

СИДОРКЕВИЧ Антон Іванович, 1887 р. н., уродженець м.Ліда (Литва), мешканець с.Гельмязів Золотоніського р-ну. Литовець, б/п, одружений. До арешту був робітником. Арештований 9 жовтня 1943 р. Засуджений 1 квітня 1944 р. ВТ військ НКВС Полтавської обл. до 10 р. ВТТ з пораженням у правах на 5 р. за ст.54-10 ч.2 КК УРСР. Реабілітований 17 вересня 1966 р. президією Черкаського обл. суду.

СИДОРЧУК Андрій Тимофійович, 1899 р.н., уродженець с.Зюбриха Монастирищенського р-ну Черкаської обл. Українець, б/п, освіта початкова, одружений, військовослужбовець. Арештований 21.06.1944 р. Засуджений 22.11.1944 р. ВТ НКВС Вінницької обл. за ст. 54-1 "б" КК УРСР до 20 р. позбавлення волі в ВТТ з пораженням у правах на 5 р. і конфіскацією майна. Реабілітований 17.08.1999 р. прокуратурою Черкаської обл.

СИЗИН Федір Панасович, 1925 р. н., уродженець с.Великі Канівці Чорнобаївського р-ну Черкаської обл. Українець, б/п, освіта 9 класів, неодружений, солдат в/ч 9636. Арештований 7 березня 1949 р. Засуджений 25 липня 1949 р. ВТ військ МВС Воронезької обл. за ст. 58-10 ч.2 до 25 р. позбавлення волі з пораженням у правах на 5 р. і конфіскацією майна. 16 грудня 1954 р. ВТ Воронезького ВО покарання скорочено до 8 р. ВТТ. Реабілітований 14 серпня 1975 р. військовою колегією Верховного Суду СРСР.

СИЗОН Макар Леонтійович, 1913 р. н., уродженець і мешканець с.Домантове Золотоніського р-ну Черкаської обл. Українець, б/п, освіта 4 класи, неодружений. До арешту працював у колгоспі. Арештований 31 жовтня 1937 р. Засуджений 10 квітня 1938 р. спец. колегією Полтавського обл. суду до 4 р. ВТТ з пораженням у правах на 2 р. за ст.54-10 ч.1 КК УРСР. Реабілітований 29 січня 1992 р. заступником Генпрокурора України.

СИЛЕНКО Антон Андрійович, 1907 р.н., уродженець і мешканець м.Черкаси. Українець, б/п, освіта початкова, одружений. Арештований 27.07.1945 р. Засуджений 25.10.1945 р. Черкаським обл. судом за ст. 54-1"а" КК УРСР до 10 р. позбавлення волі в ВТТ з пораженням у правах на 5 р. Реабілітований 01.06.1956 р. ВТ Київського ВО.

СИМЕНКО Іван Сергійович, 1913 р.н., уродженець і мешканець с. Кліщинці Чорнобаївського р-ну Черкаської обл. Українець, б/п, освіта початкова, одружений. Арештований 18.09.1946 р. Засуджений 16.12. 1946 р. ВТ Полтавського гарнізону за ст. 54-1"б" КК УРСР до 7 р. позбавлення волі в ВТТ. Реабілітований 10.09.1998 р. Черкаською обл. прокуратурою.

СИМОКА Яків Петрович, 1914 р.н., уродженець с.Вікнине Катеринопільського р-ну. Українець, б/п, освіта початкова, одружений, військовослужбовець. Арештований 16.11.1942 р. Засуджений 30.12.1942 р. ВТ 385 СД за ст. 58 п.10 КК РРФСР до 10 р. позбавлення волі. Реабілітований 13.08.1990 р. військовою прокуратурою Московського ВО.

СИМОНЕНКО Хима Євсеївна, 1894 р.н., уродженка і мешканка с.Сарни Монастирищенського р-ну. Українка, б/п, неписьменна, неодружена. Арештована 03.03.1949 р. Засуджена 09.04.1949 р. Вінницьким обл. судом за ст.ст. 54-10 ч.2, 54-11 КК УРСР до 25 р. позбавлення волі з пораженням у правах на 5 р. і конфіскацією майна. Реабілітована 01.06. 1990 р. пленумом Верховного Суду СРСР.

СИНЕЛЬНИКІВ Іван Сергійович, 1914 р. н., уродженець с.Чорна Кам'янка Маньківського р-ну. Українець, б/п, освіта початкова, одружений, червоноармієць. Арештований 29 липня 1942 р за ст. 58-10 ч.2. Засуджений 20 вересня 1942 р. ВТ 90 СД за ст.ст. 193-22, 58-10 ч.2 до 10 р. ВТТ. Реабілітований 16 грудня 1996 р. прокуратурою Черкаської обл.

СИНЕЛЬНІКОВ Терентій Сергійович, 1917 р.н., уродженець с.Янківка Жашківського р-ну Черкаської обл. Українець, б/п, освіта початкова, одружений, командир відділення 118-ї окремої стрілецької бригади. Арештований 18.07.1942 р. Засуджений 20.08.1942 р. ВТ 118-ї окремої стрілецької бригади за ст.ст. 19-58-1"б", 58-10 ч.2 КК РРФСР до 10 р. позбавлення волі з пораженням у правах на 5 р. Реабілітований 02.02. 1999 р. Черкаською обл. прокуратурою.

СИНЧЕНКО Феодосій Омелянович, 1915 р.н., уродженець і мешканець с.Пальчик Катеринопільського р-ну. Українець, б/п, освіта початкова, одружений, рахівник у колгоспі. Арештований 01.02.1939 р. Засуджений 20.04.1939 р. Київським обл. судом за ст.54-10 ч.1 КК УРСР до 2 р. позбавлення волі. Реабілітований 11.07.1939 р. Верховним Судом УРСР .

СИНЯКОВ Володимир Іванович, 1913 р.н., уродженець м.Могильов, мешканець м.Умань. Росіянин, б/п, освіта вища, одружений, директор Уманської електростанції. Арештований 23.03.1944 р. Засуджений ВТ Київського ВО 22.06.1944 р. за ст. 54-1"б" КК УРСР до 10 р. позбавлення волі з пораженням у правах на 5 р. і конфіскацією майна. Реабілітований 15.05.1959 р. військовою колегією Верховного Суду СРСР.

СИРА Тетяна Петрівна, 1907 р. н., уродженка і мешканка с.Михайлівка Кам'янського р-ну Черкаської обл. Українка, б/п, малописьменна, неодружена. До арешту працювала у колгоспі. Арештована 17 травня 1944 р. Засуджена 27 липня 1944 р. ВТ військ НКВС Кіровоградської обл.

до 20 р. ВТТ з пораженням у правах на 5 р. за ст. 54-1 "а" КК УРСР. 3 серпня 1956 р. ВТ Київського ВО вирок ВТ від 27 липня 1944 р. скасовано, справу припинено за недоведеністю звинувачення.

СИРОТЮК Трифон Павлович, 1894 р.н., уродженець м. Умань. Українець, б/п, освіта початкова, неодружений, військовослужбовець. Арештований 05.11.1944 р. Засуджений ВТ 44 СД за ст. 58-10 ч.2 КК РРФСР 15.12.1944 р. до 10 р. позбавлення волі з пораженням у правах на 5 р. Реабілітований 15.11.1960 р. військовою колегією Верховного Суду СРСР.

СИТНИК Іван Федорович, уродженець с.Великий Хутір Драбівського р-ну, мешканець с. Ашанівка Драбівського р-ну. Українець, б/п, освіта початкова, одружений. Арештований 29.05.1929 р. Засуджений 27.06.1929 р. вироком Шевченківського окружного суду за ст.ст. 69 ч.2, 54-10 ч.1 КК УРСР до 4 р. позбавлення волі в ВТТ. Реабілітований 04.03.1992 р. Черкаською обл. прокуратурою.

СИТНИК Карпо Устинович, 1899 р.н., уродженець с.Степанки Черкаського р-ну Черкаської обл., мешканець м.Черкаси. Українець, б/п, освіта початкова, одружений, робітник. Арештований 04.01.1944 р. за ст. 58-1 "а" КК РРФСР. Засуджений ВТ Черкаського гарнізону до 10 р. позбавлення волі в ВТТ. Реабілітований 4.04.1994 р. Черкаською обл. прокуратурою.

СИТНИЦЬКИЙ Владислав Степанович, 1913 р.н., уродженець і мешканець м.Звенигородка. Поляк, б/п, освіта середня, неодружений, пожежник. Арештований 25.01.1937 р. Засуджений Київським обл. судом за ст. 54-10 КК УРСР до 3 р. позбавлення волі з пораженням у правах на 2 р. Реабілітований 30.06.1993р. Генпрокурором України.

СИЧ Захар Степанович, 1902 р. н., уродженець і мешканець с.Івангород Христинівського р-ну Черкаської обл. Українець, б/п, освіта 7 класів, одружений. До арешту був колгоспником. Арештований 29 квітня 1944 р. Засуджений 22 грудня 1944 р. ВТ військ НКВС за ст.ст. 54-1 "а", 54-11 КК УРСР до 10 р. позбавлення волі у ВТТ з пораженням у правах на 5 р. Покарання відбував у Кокчетавській обл. Реабілітований 21 липня 1965 р. прокуратурою Черкаської обл.

СИЧ Павло Іванович, 1910 р.н., уродженець смт. Лисянка Черкаської обл. Українець, б/п, освіта початкова, неодружений, військовослужбовець, машиніст 1-го запасного полку військ НКВС. Арештований 13.04.1943 р. Засуджений 17.05.1943 р. ВТ військ НКВС Курганської обл. за ст.ст. 19, 58-8 КК РРФСР до 10 р. позбавлення волі в ВТТ. Реабілітований 30.07.1997 р. Черкаською обл. прокуратурою.

СИЧ Тимофій Степанович, 1913 р.н., уродженець і мешканець с. Івангород Христинівського р-ну Черкаської обл. Українець, б/п, освіта початкова, неодружений. Арештований 18.03.1944 р. Засуджений 10.08. 1944 р. ВТ військ НКВС Українського фронту за ст.ст. 54-1, 54-10, 54-11 КК УРСР до 20 р. позбавлення волі в ВТТ. Реабілітований 28.04.1992 р. Черкаською обл. прокуратурою.

СИЯНКО Карпо Петрович, 1891 р.н., уродженець с.Тіньки Чигиринського р-ну, мешканець м.Сміла. Росіянин, б/п, освіта початкова, одружений, різнобітник. Арештований 24.05.1938 р. Засуджений 13.03. 1939 р. спецколегією Київського обл. суду за ст. 54-10 ч.1 КК УРСР до 6 р. позбавлення волі в ВТТ з пораженням у правах на 3 р. Реабілітований 01.06.1990 р. пленумом Верховного Суду УРСР.

СІДИЙ Іван Максимович, 1907 р. н., уродженець с.Гельмязів Золотоніського р-ну Черкаської обл. Українець, б/п, освіта початкова, одружений, інструктор Гельмязівської райспоживспілки. Арештований 21 квітня 1939 р. Засуджений 3 листопада 1943 р. Полтавським обл. судом за ст. 54-7 КК УРСР до 10 р. Помер 26 серпня 1943 р. в Магаданській обл. Реабілітований 18 вересня 1968 р. судійською колегією з кримінальних справ Верховного Суду УРСР.

СІДІН Микола Іванович, 1901 р. н., уродженець і мешканець с.Матвіївка Золотонісь- кого р-ну Черкаської обл. Українець, б/п, освіта 3 класи, одружений, хлібороб. Арештований 27.11.1943 р. Засуджений 01.04.194 р. ВТ військ НКВС Полтавської обл. за ст. 54-1 "а" КК УРСР до 10 р. позбавлення волі. Реабілітований 17.02.1994 р. прокуратурою Черкаської обл.

СІКАЧ Яким Галактіонович, 1868 р.н., уродженець с.Гереженівка Уманського р-ну. Українець, б/п, освіта початкова, одружений, робітник. Арештований 19.10.1937 р. Засуджений 19.04.1939 р. виїзною сесією Київського обл. суду за ст. 54-10 КК УРСР до 5 р. позбавлення волі в ВТТ. Реабілітований 16.05.1992 р. прокуратурою Черкаської обл.

СІМОНОВ Анатолій Володимирович, 1935 р.н., уродженець с.Заборськ Омської обл., мешканець с.Лебедин Шполянського р-ну. Росіянин, б/п, освіта 7 класів, одружений, робітник. Арештований 28.05. 1957 р. Засуджений 19.07.1957 р. Черкаським обл. судом за ст. 54-10 ч.2 КК УРСР до 5 р. позбавлення волі в ВТТ. Верховним Судом УРСР вирок відмінено, підсудний звільнений з-під варти.

СІРЕНКО Іван Іванович, 1914 р. н., уродженець с.Неморож Звенигородського р-ну. Українець, б/п, освіта середня-спеціальна, неодружений. До арешту був червонофлотцем 125 окремого артдивізіону. Арештований 11 квітня 1941 р. Засуджений 24 жовтня 1941 р. ВТ Чорноморського Флоту за ст. 58-10 ч.2 КК РРФСР до розстрілу. 12 листопада 1941 р. військовою колегією Верховного Суду СРСР ВМП замінена на 10 р. з позбавленням у правах на 5 р. Реабілітований 20 червня 1990 р. пленумом Верховного Суду СРСР.

СІРОШТАН Степан Васильович, 1918 р. н., уродженець с.Лебедівка Кам'янського р-ну. Українець, член ВЛКСМ, освіта 7 класів, неодружений, червоноармієць 34 стрілецької дивізії. Арештований 31 січня 1942 р. Засуджений 14 жовтня 1945 р. ВТ 5-ї Армії за ст. 58-1 "б" КК РРФСР до 10 р. позбавлення волі з позбавленням у правах на 5 р. Помер 18 лютого 1946 р. Реабілітований 1 листопада 1999 р. прокуратурою Черкаської обл.

СКАКУН Кирило Якович, 1908 р. н., уродженець і мешканець с.Шрамківка Драбівського р-ну Черкаської обл. Українець, б/п, малописьменний, одружений. До арешту був колгоспником. Арештований 26 червня 1941 р. Засуджений 27 липня 1942 р. Верховним Судом Татарської АРСР за ст. 54-10 ч.1 КК УРСР до 7 р. ВТТ. Реабілітований 19 жовтня 1965 р. судовою колегією Верховного Суду РРФСР.

СКАКУН Петро Онуфрійович, 1894 р. н., уродженець і мешканець с.Лихоліти Чорнобаївського р-ну Черкаської обл. Українець, б/п, освіта нижча, одружений. До арешту працював слюсарем у колгоспі. Арештований 3 серпня 1938 р. Засуджений 4 квітня 1939 р. Полтавським обл. судом до 6 р. з позбавленням у правах на 3 р. за ст.54-10 ч.1 КК УРСР. Реабілітований 29 листопада 1991 р. прокуратурою Черкаської обл.

СКАЛИГА Михайло Йосипович, 1923 р.н., уродженець м.Городище Черкаської обл. Українець, б/п, освіта 7 класів, одружений, службовець. Арештований 01.03.1946 р. Засуджений 17.04.1946 р. ВТ військ НКВС Київської обл. за ст. 54-1 "а" КК УРСР до 5 р. позбавлення волі в ВТТ з конфіскацією майна. Реабілітований 18.04.1994 р. прокуратурою Черкаської обл.

СКАЛОЗУБ Ельвіра Євгеніївна, 1923 р. н., уродженка ст.Тальне. Молдаванка, виключена з членів ВЛКСМ, освіта середня, заміжня, воєнфельдшер медсанроти. Арештована 11.10.1942 р. Засуджена 31.12.1942 р. ВТ гарнізону м. Свободний за ст. 58-10 ч.2 КК РРФСР до 8 р. позбавлення волі з позбавленням у правах на 3 р. Реабілітована 29.09. 1989 р. ВТ Червонопрапорного Далекосхідного ВО.

СКАРБИК Дем'ян Людвігович, 1877 р.н., уродженець м. Кам'янець-Подільська, мешканець м.Сміла. Поляк, б/п, освіта початкова, неодружений, бригадир ремонтного цеху ст. ім. Постишева. Арештований 29.04.1037 р. Засуджений 09.07.1937 р. лінійним судом ст. ім.Постишева за ст. 54-10 КК УРСР до 5 р. позбавлення волі в ВТТ. Реабілітований 18.05.1992 р. прокуратурою Черкаської обл.

СКАЧКО Мойсей Єрофійович, 1904 р.н., уродженець м. Чигирин Черкаської обл. Українець, б/п, освіта початкова, одружений, військовослужбовець. Арештований 30.07.1944 р. Засуджений 08.10.1944 р. ВТ 4 гв. Армії до 10 р. позбавлення волі. Реабілітований 16.06.1989 р. ВТ Київського ВО.

СКИРТА Яків Антонович, 1904 р. н., уродженець с.Білоусівка Драбівського р-ну Черкаської обл. Українець, б/п, освіта 2 класи, неодружений. До арешту був військовослужбовцем. Арештований 13 березня 1943 р. Засуджений 4 квітня 1942 р. ВТ 21 ОСБ до 10 р. ВТТ з позбавленням у правах на 5 р. за ст. 58-10 ч.2 КК РРФСР. Реабілітований 4 липня 1994 р. військовим прокурором Центрального регіону України.

СКЛЯР Микола Терентійович, 1921 р.н., уродженець с.Мліїв Городищенського р-ну Черкась- кої обл,мешканець с.Лебедин Шполянського р-ну. Українець, б/п, 6 класів, одружений, робітник залізниці Матусівського цукрового заводу. Арештований 27.08.1952 р. Засуджений Київським обл. судом 19.09.1952р. за ст.ст. 54-10 ч.2, 54-11 КК УРСР до 25 р. Реабілітований пленумом Верховного Суду УРСР 23.12.1989 р.

СКЛЯРЧУК Марія Миколаївна, 1892 р. н., уродженка с.Савуші Любівського округу, Польща, мешканка с.Дзензелівка Маньківського р-ну Черкаської обл. Полька, б/п, освіта початкова, одружена, колгоспниця. Арештована 4 липня 1937 р. Засуджена Київським обл. судом за ст. 54-10 ч.1 КК УРСР до 10 років ВТТ з пораженням у правах на 5 р. Реабілітована 23 листопада 1989 р. Верховним Судом УРСР.

СКОБКО Федір Петрович, 1902 р.н., уродженець с.Терешки Шполянського р-ну, мешканець м.Новосибірськ. Українець, б/п, освіта початкова, одружений, військовослужбовець. Арештований 30.04.1938 р. Засуджений 23.06.1938 р. виїзною сесією Верховного Суду СРСР за ст. 58-1 "б" КК РРФСР до розстрілу з конфіскацією майна. Вирок виконано 23.06.1938 р. в м.Новосибірську. Реабілітований 28.04.1959 р. військовою колегією Верховного Суду СРСР.

СКОБЛЕНКО Іван Омелянович, 1915 р.н., уродженець с. Сидорівка Корсунь-Шевченківського р-ну Черкаської обл. Українець, б/п, освіта початкова, одружений, червоноармієць. Арештований 16.02.1942 р. Засуджений 2.12. 1942 р. ВТ військово-повітряних сил Тихоокеанського флоту за ст. 58-10 ч.2 КК РРФСР до 10 р. позбавлення волі в ВТТ з пораженням у правах на 5 р. ВТ військово-повітряних сил Тихоокеанського флоту 10.11.1960 р. вирок відмінено, справу припинено.

СКОПИЧ Іван Володимирович, 1885 р. н., уродженець і мешканець смт. Драбів Драбівського р-ну. Українець, б/п, освіта церковно-парафіяльна школа, одружений, займався торгівлею на базарі. Арештований 07.09.1937 р. Засуджений 26.04.1939 р. Полтавським обл. судом до 3 р. позбавлення волі з пораженням у правах на 3 р. 25.03.1940 р. колегією Верховного Суду УРСР обвинувачення знято, звільнений 27.06. 1940 р.

СКОПІЧ Іван Григорович, 1915 р.н., уродженець і мешканець смт. Драбів. Українець, б/п, освіта початкова, одружений, коваль. Арештований 10.03.1951 р. Засуджений 28.07.1951 р. ВТ Київського ВО за ст. 54-1 КК УРСР до 15 р. позбавлення волі в ВТТ. 11.07.1955 р. Верховним Судом міра покарання замінена до 5 р. позбавлення волі. Реабілітований 25.11.1999 р. прокуратурою Черкаської обл.

СКОРЖИНСЬКИЙ Лаврентій Лукович, 1920 р. н., уродженець м. Черкаси. Українець, член ВЛКСМ, освіта 7 класів, одружений. Арештований 24 січня 1946 р. Засуджений 14 лютого 1946 р. ВТ 9 гв. артилерійської дивізії за ст. 58-10 ч.2 до 10 р. Реабілітований 25 серпня 1956 р. військовою колегією Верховного Суду СРСР.

СКОРИК Василь Дмитрович, 1889 р. н., уродженець с. Ковтуни Золотоніського р-ну Черкась- кої обл. Українець, б/п, освіта початкова, одружений, колгоспник. Арештований 15 квітня 1945 р. Засуджений 8 серпня 1945 р. ВТ військ НКВС Полтавської обл. за ст. 54-10 ч.1 КК УРСР до 7 р. з пораженням у правах на 3 р і конфіскацією майна. Реабілітований 30 січня 1990 р. колегією з кримінальних справ Верховного Суду УРСР.

СКОРИНА Григорій Степанович, 1884 р.н., уродженець і мешканець м.Черкаси. Українець, б/п, освіта початкова, одружений, робітник. Арештований 10.12.1937 р. Засуджений 10.05.1938 р. спец. колегією Київського обл. суду за ст. 54-10 КК УРСР до 2 р. позбавлення волі з пораженням у правах на 1 р. Реабілітований 29.06.1990 р. прокуратурою Черкаської обл.

СКОРИНА Іван Сергійович, 1918 р.н., уродженець і мешканець м.Черкаси. Українець, б/п, освіта 6 класів, неодружений. Арештований 10.05.1942 р. Засуджений 26.05.1942 р. ВТ 3-ї дивізії ППО за ст. 58-10 ч.2 КК УРСР до 6 р. позбавлення волі. Реабілітований 30.01.1990 р. військовою прокуратурою Московського ВО.

СКОРОБОГАТЬКО Юрій Юхимович, 1904 р.н., уродженець с.Шукайвода Христинівського р-ну Черкаської обл.. Українець, б/п, освіта середня, одружений, військовослужбовець. Арештований 07.04.1943 р. Засуджений 21.07.1943 р. ВТ Ленінградського фронту за ст.58-10 ч.2 КК РРФСР до 10 р. позбавлення волі. Реабілітований 03.10.1989 р. Верховним Судом СРСР.

СКОРОДУМОВ Олександр Федорович, 1903 р.н., уродженець с.Грязі Воронезької обл., мешканець с. Ягубець Христинівського р-ну Черкаської обл. Росіянин, б/п, освіта 4 класи, одружений, чорноробітник. Арештований 30.04.1937 р. Засуджений 03.07.1937 р. Київським обл. судом за ст. 54-10 (1) до 3 р. Реабілітований 19.07.1993 р. Генпрокуратурою України.

СКОРОПАД Іван Романович, 1915 р.н., уродженець м. Умань. Українець, б/п, освіта початкова, одружений, військовослужбовець. Арештований 24.01.1941 р. Засуджений 25.02.1941 р. ВТ 32 СК за ст. 58-10 КК РРФСР до 7 р. позбавлення волі з пораженням у правах на 3 р. Реабілітований 07.03.1990 р. військовою колегією Верховного Суду СРСР.

СКОРОПУД Семен Іларіонович, 1906 р.н., уродженець с.Старостинці Погребищенського р-ну Вінницької обл., мешканець с.Пастирське Смілянського р-ну Черкаської обл. Українець, б/п, освіта незакінчена вища, одружений, директор середньої школи с.Пастирське. Арештований 18.02.1944 р. Засуджений 15.06.1944 р. виїзною сесією ВТ Одеського ВО за ст. 54-1 "а" КК УРСР до 10 р. ВТТ з пораженням у правах на 3 р. Реабілітований 02.11.1993 р. прокуратурою Черкаської обл.

СКРИННИК Іван Тарасович, 1917 р.н., уродженець і мешканець с.Вільшанка Христинівського р-ну Черкаської обл. Українець, б/п, освіта вища, неодружений, вчитель. Арештований 13.04.1944 р. Засуджений 10.08.1944 р. ВТ військ НКВС за ст. 54-1 "а" КК УРСР до розстрілу. Реабілітований 28.04.1992 р. Черкаською обл. прокуратурою.

СКРИННИК Микола Іванович, 1906 р.н., уродженець м. Сміла Черкаської обл.. Українець, член партії, освіта середня, одружений, шахтар. Арештований 04.09.1945 р. Засуджений ВТ 11.10.1945 р. за ст. 58-1 "б" КК РРФСР до 10 р. позбавлення волі в ВТТ. ВТ Київського ВО 27.03.1959 р. вирок відмінено, справу припинено.

СКРИНСЬКИЙ Іван Сергійович, 1906 р. н., уродженець і мешканець м.Черкаси. Українець, позапартійний, вища освіта, одружений. До арешту був старшим лейтенантом, командиром роти. Арештований 25 лютого 1942 р. Засуджений 26 березня 1942 р. ВТ 199 СД 38 Армії до 10 р. ВТТ з пораженням у правах на 5 р. за ст.54-10 ч.2 КК УРСР. Реабілітований 27 квітня 1990 р. ВТ Київського ВО.

СКРИНСЬКИЙ Павло Павлович, 1916 р.н., уродженець м. Хабаровськ Далекосхідного краю. Поляк, б/п, освіта початкова, одружений, військовослужбовець. Арештований 29.07.1944 р. Засуджений 18.08.1944р. ВТ 50 Запорізько-Кіровоградської дивізії за ст. ст. 58-10 ч.2, 58-11 КК РРФСР до 5 р. позбавлення волі. Реабілітований 03.02.1989 р. ВТ Московського ВО.

СКРИНСЬКИЙ Яків Андрійович, 1913 р. н., уродженець і мешканець с.Леськи Черкаського р-ну. Українець, б/п, середня освіта, одружений. До арешту був військовим. Арештований за ст.58-1 "б" КК РРФСР. Засуджений 2 червня 1944 р. ВТ до 10 років ВТТ за ст.54-1 "б" КК УРСР. 23 травня 1961 р. ВТ Київського ВО вирок скасовано, справу припинено.

СКРИПКА Лука Прокопович, 1901 р.н., уродженець с.Львівка Золотоніського р-ну Черкаської обл., мешканець м.Золотоноша. Українець, б/п, освіта початкова, одружений. Арештований 12.12.1937 р. Засуджений 15.03.1938 р. Полтавським обл. судом за ст. 54-10 КК УРСР до 5 р. позбавлення волі. Реабілітований 13.06.1989 р. Верховним Судом УРСР.

СКРИПНИК Овксентій Федорович, 1885 р. н., уродженець і мешканець с.Козацьке Звенигородсткого р-ну Черкаської обл. Українець, б/п, освіта 5 класів, одружений. До арешту працював бджолярем технікуму с.Козацьке. Арештований 24 травня 1944 р. Засуджений 5 липня 1944 р. ВТ військ НКВС Київської обл. до 10 р. ВТТ з пораженням у правах на 5 р. за ст.54-12 КК УРСР. Реабілітований 29 липня 1993 р. прокуратурою Черкаської обл.

СКРИПНИК Іван Іванович, 1911 р. н., уродженець і мешканець с.Шевченкове Звенигородського р-ну. Українець, б/п, вища освіта, одружений. До арешту працював директором школи в с.Шевченкове. Арештований 20 березня 1944 р. Засуджений 12 липня 1944 р. ВТ військ НКВС Київської обл. до 20 р. з пораженням у правах на 5 р. за ст. 54-1 "а" КК УРСР. 22 березня 1955 р. рішенням Черкаської обл. комісії строк знижено до 10 р. з пораженням у правах на 2 р. Реабілітований 28 лютого 1992 р. прокуратурою Черкаської обл.

СКРОБАГАТЬКО Михайло Зиновійович, 1914 р. н., уродженець с.Богдани Золотоніського р-ну Черкаської обл. Українець, б/п, освіта початкова, одружений, колгоспник колгоспу "Заповіт Леніна". Арештований 7 вересня 1939 р. Засуджений 15 травня 1940 р. Полтавським обл. судом за ст. 54-10 ч.1 КК УРСР на 4 р. з пораженням у правах на 1 р. Реабілітований 23 січня 1990 р. Верховним Судом УРСР.

СКУБА Оксентій Михайлович, 1908 р. н., уродженець і мешканець с.Нечаївка Черкаського р-ну. Українець, б/п, малописьменний, одружений. До арешту працював конюхом у колгоспі. Арештований 5 лютого 1949 р. Засуджений 29-30 березня 1949 р. ВТ Київського гарнізону до 10 р. ВТТ з пораженням у правах на 5 р. і конфіскацією майна за ст.54-1 "а" КК УРСР. 16 серпня 1955 р. ВТ Київського гарнізону строк знижено до 6 р. Реабілітований 23 серпня 1996 р. прокуратурою Черкаської обл.

СКУПІЦЬКИЙ Борис Трохимович, 1920 р.н., уродженець с.Війтівка Уманського р-ну. Українець, б/п, освіта початкова, неодружений, військовослужбовець. Арештований за

ст. 54-10 КК УРСР. Засуджений 29.07.1941 р. ВТ 23-ї дивізії оперативних військ НКВС за ст.ст. 54-10 ч.1, 206-2 КК УРСР до розстрілу. Реабілітований 21.09.1991 р. прокуратурою Черкаської обл.

СКУРЯТОВ Йосип Ілліч, уродженець с. Жверини, Латвія, мешканець м. Черкаси. Білорус, б/п, освіта початкова, одружений, робітник. Арештований 26.01.1938 р. Засуджений 14.04.1938 р. лінійним судом Південно-Західної залізниці за ст. 54-10 КК УРСР до 10 р. позбавлення волі в ВТТ. Реабілітований 07.09.1991 р. прокуратурою Черкаської обл.

СЛАВИНСЬКИЙ Степан Якович, 1913 р.н., уродженець с.Павлівка Миколаївської обл. Українець, б/п, освіта початкова, одружений, військовослужбовець. Арештований 01.02.1943 р. Засуджений 28.03. 1943 р. ВТ ЧФ за ст.ст.19-58-1 "б", 58-10, 58-11 КК РРФСР до 10 р. позбавлення волі в ВТТ. ВТ ЧФ 16.04.1959 р. вирок відмінено.

СЛАВНІКОВ Яків Петрович, 1899 р.н. Арештований 16.06. 1937 р. Засуджений 02.10.1938 р. військовою колегією Верховного Суду СРСР за ст.ст. 58-1"б", 58-7, 58-8, 58-11 КК РРФСР до розстрілу. Військовою колегією Верховного Суду СРСР 12.04.1957 р. вирок відмінено.

СЛАТВИНСЬКИЙ Петро Вікторович, 1897 р.н., уродженець с. Шармівка Погребищенського р-ну Вінницької обл., мешканець м.Шпола Черкаської обл. Українець, б/п, освіта початкова, одружений, начальник Шполянського РВ міліції. Арештований 15.03.1938 р. Засуджений військовою колегією Верховного Суду СРСР 26.09.1938 р. за ст.ст. 54-1 "б", 54-8, 54-11 КК УРСР до розстрілу. Вирок виконано 26.09. 1938 р. Реабілітований 03.10.1957 р. військовою колегією Верховного Суду СРСР.

СЛОБОДЯНЮК Петро Іванович, 1919 р.н., уродженець с. Багва Маньківського р-ну Черкаської обл., мешканець с.Тетерівка Жашківського р-ну. Українець, б/п, освіта початкова, неодружений. Арештований 01.11.1935 р. Засуджений 26.05.1936 р. ВТ Київської обл. за ст. 54-9 КК УРСР до 6 р. позбавлення волі. Реабілітований 22.16.1991 р. Черкаською обл. прокуратурою.

СЛЕНЧУК Марко Андрійович, уродженець с. Наталівка Грищевського р-ну Хмельницької обл., мешканець м. Канів Черкаської обл. Українець, б/п, освіта 9 класів, одружений, директор Канівського райагрокомбінату. Арештований 18.03.1945 р. Засуджений 08.10.1948 р. Київським обл. судом за ст.ст. 54-3, 104 ч.1 КК УРСР до 8 р. позбавлення волі. Реабілітований 22.06.1994 р. прокуратурою Черкаської обл.

СЛИВА Іван Єфтійович, 1904 р.н., уродженець с.Морсулово Черлайського р-ну Куйбишевсь- кої обл., мешканець м. Алма-Ата. Українець, б/п, освіта початкова, одружений, військовослужбовець. Арештований 20.02.1943 р. Засуджений 22.03.1943 р. ВТ в/ч 330 за ст. 58-10 ч.2 КК РРФСР до 8 р. позбавлення волі в ВТТ з пораженням у правах на 3 р. 07.04.1961 р. ВТ Сибірського ВО вирок відмінено, справу припинено.

СЛИВА Степан Дмитрович, 1901 р.н., уродженець с.Мошни Черкаського р-ну. Українець, б/п, освіта середня, одружений, червоноармієць 133-ї стрілецької дивізії 172-го полку. Арештований 08.12. 1943 р. Засуджений21.12.1943 р. ВТ 55 Армії за ст.ст. 58-1 "б" КК РРФСР до 10 р. позбавлення волі в ВТТ. 02.03.1945 р. військовим комітетом Верховного Суду СРСР справу припинено.

СЛИНЬКО Іван Михайлович, 1895 р. н., уродженець с.Чайківщина Драбівського р-ну Черкась-кої обл. Українець, б/п, освіта початкова, одружений, хлібороб. Арештований 24 серпня 1929 р. Засуджений 24 серпня 1929 р. надзвичайною сесією Шевченківського окружного суду за ст. 54-10 КК УРСР до 2 р. позбавлення волі. Реабілітований 17 квітня 1992 р. прокуратурою Черкаської обл.

СЛИНЬКО Федір Григорович, 1889 р. н., уродженець с.Шестеринці Лисянського Черкаської обл. Українець, б/п, освіта нижча, одружений. При порушенні кримінальної справи знаходився у ВТТ. 18.02.1937 р. ВТТ №9 Київської обл. порушено кримінальну справу за ст. 54-10 КК УРСР. Засуджений 09.04.1938 р. спецколегією Київського обл. суду за ст. 54-10 ч.1 КК УРСР до 3 р. ВТТ. Реабілітований 16.05.1992 р. прокуратурою Черкаської обл.

СЛИНЬКО Федір Кирилович, 1893 р. н., уродженець с.Зорове Лубенського р-ну Полтавської обл. Українець, б/п, освіта початкова, одружений. Арештований 24 серпня 1929 р. Засуджений 24 серпня 1929 р. надзвичайною сесією Шевченківського окружного суду за ст. 54-10 КК УРСР до 2 р. Реабілітований 17 квітня 1992 р. прокуратурою Черкаської обл.

СЛИСЬ Катерина Данилівна, 1885 р.н., уродженка і мешканка с.Головківка Чигиринського р-ну Черкаської обл. Українка, б/п, освіта початкова, неодружена. Арештована 09.05.1941 р. за ст.ст. 54-10 ч.2, 54-11 КК УРСР. Засуджена 05.07.1941 р. Кіровоградським обл. судом до розстрілу. Реабілітована 24.01.1993 р. прокуратурою Черкаської обл.

СЛІПЕНЬКИЙ Яків Дем'янович, 1917 р.н., уродженець і мешканець с.Косенівка Умансь-кого р-ну. Українець, б/п, освіта початкова, одружений, колгоспник. Арештований 30.09.1953 р.

Засуджений 22.10. 1953 р. Київським обл. судом за ст.ст. 54-10 ч.2, 54-11 КК УРСР до 25 р. позбавлення волі в ВТТ. Реабілітований 26.04.1989 р. пленумом Верховного Суду СРСР.

СЛІПОЧУК Анатолій Володимирович, 1927 р. н., уродженець с.Вільшана Жашківського р-ну Черкаської обл. Українець, б/п, малописьменний, неодружений. До арешту був військовослужбовцем. Арештований 23 січня 1950 р. Засуджений 24 травня 1950 р. ВТ в/ч 31128-б до 12 р. ВТТ з пораженням у правах на 3 р. і конфіскацією майна за ст. 58-10 ч.1 КК РРФСР. 28 листопада 1989 р. пленумом Верховного Суду СРСР вирок від 24 травня 1950 р. скасовано, справу припинено за відсутністю складу злочину.

СЛІПЧЕНКО Григорій Степанович, 1921 р.н., уродженець хут. Шевченко Смілянського р-ну. Українець, б/п, освіта початкова, неодружений, військовослужбовець. Арештований 30.03.1942 р. Засуджений 03.04.1942 р. ВТ 49 Армії Західного фронту за ст. 58-1 "б" КК РРФСР до розстрілу. Вирок виконано 07.04.1942 р. Реабілітований 17.04.1991 р. військовою прокуратурою Центрального регіону України.

СЛІПЧЕНКО Іван Федорович, 1896 р. н., уродженець с.Плескачівка Смілянського р-ну. Українець, б/п. До арешту був червоноармійцем. Арештований 13 листопада 1942 р. Засуджений 16 листопада 1942 р. ВТ за ст. 58-10 ч.2 КК РРФСР до 7 р. ВТТ з відстрочкою до закінчення військових дій і відправкою в діючу армію. 1 грудня 1942 р. ухвалою ВТ Західного Фронту вирок відмінено, справу закрито.

СЛІСАРЕНКО Пилип Трохимович, 1916 р. н., уродженець с. Кищенці Маньківського р-ну. Українець, б/п, освіта 4 класи, одружений. До арешту був водієм 2-го техбатальйону. Арештований 10 жовтня 1942 р. Засуджений 2 січня 1943 р. ВТ Саратовського гарнізону до 8 р. позбавлення волі з пораженням у правах на 3 р. за ст. 58-10 ч.2 КК РРФСР. 25 травня 1943 р. Військовою колегією Верховного Суду СРСР вирок від 2 січня 1943 р. відмінено, справу припинено.

СЛОБОДЯН Порфирій Лукич, 1891 р. н., уродженець і мешканець с.Любашівка Уманського р-ну Черкаської обл. Українець, б/п, малописьменний, одружений. До арешту був теслею колгоспу. Арештований 22 листопада 1940 р. Засуджений 25 березня 1941 р. Київським обл. судом за ст. 54-10 ч.1 КК УРСР до 7 р. ВТТ з пораженням у правах на 3 р. Реабілітований 21 березня 1991 р. прокуратурою Черкаської обл.

СЛОБОДЯНИК Яків Трохимович, 1895 р. н., уродженець і мешканець с.Бабани Уманського р-ну Черкаської обл. Українець, б/п, малописьменний, одружений. До арешту працював каменотесом у колгоспі. Арештований 14 січня 1936 р. Засуджений 30 січня 1936 р. Чернігівським обл. судом до 3 р. ВТТ за ст.54-10 ч.1 КК УРСР. Реабілітований 7 червня 1993 р. заступником Генпрокурора України.

СЛОВЕНКО Василь Вікторович, 1923 р.н., уродженець с.Зелений Ріг Маньківського р-ну. Українець, б/п, освіта середня, неодружений, командир взводу 727-го стрілецького полку. Арештований 19.08.1942 р. Засуджений 03.09.1942 р. ВТ 6 Армії за ст. 58-1 п."б" КК РРФСР до розстрілу. 17.09.1942 р. вирок виконано. Реабілітований 26.07.1994 р. військовим прокурором Центрального регіону України.

СЛУПИЦЬКИЙ Олексій Григорович, 1904 р. н., уродженець і мешканець с.Війтівка Умансь- кого р-ну. Українець, б/п, освіта 5 класів, одружений. До арешту працював слюсарем-машиністом екскаватора. Арештований 15 березня 1944 р. Засуджений 27 серпня 1944 р. ВТ Київського ВО до 10 р. позбавлення волі в ВВТ за ст. 54-1 "а" КК УРСР. Реабілітований 5 липня 1960 р. судовою колегією з кримінальних справ Верховного Суду УРСР.

СЛЮСАРЕНКО Федір Іванович, 1894 р.н., уродженець с.Гуляйки Тальнівського р-ну. Українець, б/п, малописьменний, одружений, хлібороб. Арештований 02.02.1930 р. Засуджений судовим засіданням надзвичайної сесії Уманського окружного суду 10.06.1930 р. за ст. 54-10 КК УРСР до 5 р. Реабілітований 15.03.1990 р. Верховним Судом УРСР.

СЛЮСАРЧУК Петро Трохимович, 1888 р.н., уродженець с.Спиченці Плисківського р-ну Вінницької обл., мешканець м.Умань. Українець, б/п, освіта початкова, одружений, завгосп Уманської електростанції. Арештований 31.01.1946 р. Засуджений 15.04.1946 р. ВТ військ НКВС за ст. 54-1"а" КК УРСР на 5 р. позбавлення волі в ВТТ. Реабілітований 21.07.1992 р. Черкаською обл. прокуратурою.

СМАГЛІЙ Микита Якович, 1888 р.н., уродженець і мешканець с.Мошни Черкаського р-ну. Українець, б/п, освіта початкова, одружений, робітник. Арештований 28.06.1941 р. Засуджений 31.07.1941 р. ВТ військ НКВС Київської обл. за ст.ст. 54-10 ч.2, 54-2 КК УРСР до розстрілу. Реабілітований 26.06.1990 р. судовою колегією з кримінальних справ Верховного Суду УРСР.

СМИЩЕНКО Ларіон Никифорович, 1915 р. н., уродженець с.Березівка Маньківського р-ну Черкаської обл. Українець, б/п, освіта незакінчена вища, одружений, військовий фельдшер. Арештований 25 травня 1942 р. Засуджений 22 липня 1942 р. ВТ 7 запасної стрілецької бригади за ст. 58-10 до розстрілу.

14 серпня 1942 р. військовою колегією Верховного Суду СРСР вирок змінено на 10 р. позбавлення волі. Реабілітований 5 березня 1991 р. головною військовою прокуратурою.

СМОВЖ Іван Григорович, 1923 р.н., уродженець с.Лузанівка Каменського р-ну. Українець, б/п, освіта 7 класів, одружений, командир відділення 249-го окремого стрілецького батальйону. Арештований 13.09.1946 р. Засуджений 27.11.1946 р. ВТ 94 гв. стрілецької дивізії за ст. 58-10 КК РРФСР до 8 р. позбавлення волі з пораженням у правах на 3 р. Реабілітований військовою прокуратурою Московського ВО.

СМОЛІН Аркадій Петрович, 1912 р.н., уродженець м.Черкаси. Росіянин, б/п, освіта середня, одружений, радіотехнік фронтового радіомовлення Сталінградського фронту. Арештований15.09.1942 р. Засуджений 10.11.1942 р. ВТ Саратовського гарнізону за ст.ст. 19.58-1"б", 58-10 ч.2 КК РРФСР до 10 р. ВТТ. Реабілітований 09.01.1997р. прокуратурою Черкаської обл.

СМОЛЯНЕЦЬ Марат Павлович, 1926 р. н., уродженець с.Терешки Шполянського р-ну Черкаської обл. Українець, б/п, освіта 9 класів, неодружений, військовослужбовець. Арештований 15 березня 1945 р. за ст 58-10 ч.2 КК РРФСР. Засуджений 27 березня 1945 р. ВТ 4 Танкової Армії до 10 р. позбавлення волі. Реабілітований 1 лютого 1992 р. військовою прокуратурою Червонопрапорного Білоруського ВО.

СМОТРИТЕЛЬ Любов Юхимівна, 1924 р.н., уродженка с.Хлистунівка Городищенського р-ну, мешканка с.Сигнаївка Шполянського р-ну. Українка, б/п, освіта 4 класи, неодружена, колгоспниця. Арештована 30.09.1953 р. Засуджена 23.10.1953 р. Київським обл. судом за ст.ст. 54-10 ч.2, 54-11 КК УРСР до 10 р. позбавлення волі в ВТТ. Реабілітована 26.04. 1989 р. пленумом Верховного Суду СРСР.

СМОТРІТЕЛЬ Ганна Юхимівна, 1921р.н., уродженка с.Хлистунівка Городищенського р-ну, мешканка м. Шпола. Українка, член ВКП (б) (виключена за вступ в секту п'ятидесятників), освіта середня, медсестра лікарні м. Шпола. Арештована 27.08.1952 р. Засуджена17-18.09.1952 р. Київським обл. судом за ст.ст. 54-10 ч.2, 54-11 до 25 р. Реабілітована пленумом Верховного Суду УРСР 29.12.1989 р.

СМОТРІТЕЛЬ Євдокія Кирилівна, 1896 р.н., уродженка с.Хлистунівка Городищеського р-ну, мешканка с.Сигнаївка Шполянського р-ну. Українка, б/п, освіта 4 класи, заміжня, колгоспниця. Арештована 27.08.1952 р. Засуджена 17-18.11.1952 р. обл. судом за ст.54-10 ч.2, ст. 54-11 до 25 р. Реабілітована 29.12.1989 р. Верховним Судом УРСР.

СНОПХАЙ Назар Іванович, 1894 р.н., уродженець і мешканець с.Христинівка Черкаської обл. Українець, б/п, освіта початкова, одружений, робітник Христинівської залізниці. Арештований 16.02.1938 р. Засуджений 21.05.1939 р. лінійним судом Одеської залізниці за ст. 54-10 КК УРСР до 3 р. позбавлення волі в ВТТ з пораженням у правах на 2 р. 27.07.1939 р. вирок відмінено, справу припинено, з-під варти звільнено.

СОБКО Антон Іванович, 1903 р.н., уродженець с.Ревбинці Чорнобаївського р-ну Черкась-кої обл., мешканець с.Мельники Чорнобаївського р-ну. Українець, б/п, освіта початкова, одружений. Арештований 28.11.1937 р. Засуджений 06.04.1938 р. спецколегією Полтавського обл. суду за ст. 54-10 КК УРСР до 6 р. позбавлення волі з пораженням у правах на 3 р. Реабілітований 19.06.1989 р. прокуратурою Черкаської обл.

СОБКО Микола Іванович, 1903 р.н., уродженець і мешканець с.Богуславець Золотонісь- кого р-ну Черкаської обл. Українець, б/п, освіта початкова, одружений. Арештований 25.04.1930 р. Засуджений 25.05. 1930 р. вироком Шевченківського окружного суду за ст.ст. 54-10, 54-11 КК УРСР на 3 р. позбавлення волі в ВТТ. Реабілітований 12.10.1990 р. пленумом Верховного Суду УРСР.

СОБКО Феодосій Іванович, 1879 р.н., уродженець і мешканець с.Богуславець Золотонісь-кого р-ну Черкаської обл. Українець, б/п, освіта початкова, одружений. Арештований 25.04.1930 р. Засуджений 25.05. 1930 р. вироком Шевченківського окружного суду за ст.ст. 54-10, 54-11 КК УРСР до 1 р. позбавлення волі в ВТТ. Реабілітований 12.10.1990 р. пленумом Верховного Суду УРСР.

СОБОЛЕВСЬКА-СЛАДКЕВИЧ Ганна Іванівна, 1892 р. н., уродженка с.Корнилівка Радомишльського р-ну Житомирської обл., мешканка м.Сміла Черкаської обл. Українка, б/п, вища освіта, одружена. До арешту працювала учителем німецької мови. Арештована 17 лютого 1944 р.

Засуджена 21 березня 1944 р. ВТ 52 армії до 10 р. позбавлення волі з пораженням у правах на 5 р. за ст.58-3 КК РРФСР. Реабілітована 30 вересня 1994 р. прокуратурою Черкаської обл.

СОБОЛЕНКО Григорій Купріянович, 1914 р. н., уродженець с.Дмитрушки Уманського р-ну Черкаської обл. Українець, б/п, освіта початкова, одружений, військовослужбовець. Арештований 14 липня 1943 р. Засуджений 18 липня 1943 р. ВТ 1 механізованого корпусу за ст. 58-10 ч.2 КК РРФСР до 8 р. позбавлення волі. Реабілітований 27 березня 1992 р. військовою прокуратурою Московського ВО.

СОБОЛЬ Олена Пилипівна, 1899 р.н., уродженка і мешканка с.Дацьки Корсунь-Шевченківського р-ну. Українка, б/п, освіта початкова, вдова. Арештована 15.01.1945 р. Засуджена 21.05.1945 р. ВТ військ КДБ Київської обл. за ст. 20-54-1 "а" КК УРСР до 10 р. позбавлення волі. Реабілітована 13.04.1994 р. прокуратурою Черкаської обл.

СОБОЛЬ Яків Венедиктович, 1902 р.н., уродженець с.Янич Чигиринського р-ну Черкась- кої обл. Українець, б/п, освіта початкова, одружений, військовослужбовець. Арештований 01.02.1944 р. Засуджений 16.03.1944 р. ВТ 44 зенітно-стрілецької бригади Уральського ВО за ст. 58-10 ч.2 КК РРФСР до 10 р. позбавлення волі. Реабілітований 06.10. 1989 р. ВТ Приволзько-Уральського ВО.

СОБЧЕНКО Василь Федорович, 1884 р. н., уродженець і мешканець с.Квітки Корсунь-Шевченківського р-ну Черкаської обл. Українець, б/п, малописьменний, одружений. До арешту був дияконом в с.Квітки. Арештований 10 квітня 1950 р. Засуджений 19 червня 1950 р. ВТ військ МВС Київської обл. до 25 р. ВТТ з пораженням у правах на 5 р. і конфіскацією майна за ст. 54-1 "а", ст.54-10 ч.2 КК УРСР. Реабілітований 20 червня 1994 р. прокуратурою Черкаської обл.

СОКИРКО Микола Пантелеймонович, 1913 р.н., уродженець с.Шевченкове Звенигородського р-ну. Українець, б/п, освіта вища, одружений, керівник хоргуртка при клубі с.Шевченкове. Арештований 12.03.1946 р. Засуджений 07.06.1946 р. ВТ Київського гарнізону за ст. 54-10 ч.1 КК УРСР до 5 р. ВТТ з пораженням у правах на 3 р. Реабілітований 27.10.1993 р. прокуратурою Черкаської обл.

СОКИРСЬКИЙ Іван Єлисеєвич, 1902 р.н., уродженець і мешканець с.Полянецьке Уманського р-ну Черкаської обл. Українець, б/п, освіта початкова, одружений, колгоспник. Арештований 16.01.1946 р. Засуджений 19.05.1946 р. ВТ 5 окремої гв. десантної бригади за ст. 54-1"б" КК УРСР до 3 р. позбавлення волі. Реабілітований 12.05.1997 р. Черкаською обл. прокуратурою.

СОКОЛ Григорій Іванович, 1902 р.н., уродженець с.Воронкове Бориспільського р-ну Київської обл. Українець, б/п, освіта початкова, одружений, червоноармієць. Арештований 13.09.1942 р. Засуджений 28.09.1942 р. ВТ 214-ї стрілецької дивізії за ст. 54-10 КК РРФСР. Виправданий 28.09.1942 р.

СОКОЛ Іларіон Сильвестрович, 1899 р.н., уродженець і мешканець с.Остапівка Драбівського р-ну. Українець, б/п, освіта початкова, одружений, колгоспник. Арештований 12.01.1938 р. Засуджений 12.03. 1939 р. Полтавським обл. судом за ст. 54-10 КК УРСР до 7 р. позбавлення волі в ВТТ. Пленумом Верховного Суду УРСР 18.06.1963 р. справу закрито.

СОКОЛЕНКО Тарас Григорович, 1886 р.н., уродженець і мешканець с.Драбівці Золотоніського р-ну Черкаської обл. Українець, б/п, освіта початкова, одружений, колгоспник. Арештований 14.10.37 р. Засуджений 28.03.1938 р. виїзною сесією спец. колегії Полтавського обл. суду за ст. 54-10 ч.1 КК УРСР до 4 р. позбавлення волі в ВТТ. Реабілітований 22.04.1992 р. Генпрокуратурою України.

СОКОЛИНСЬКИЙ Анатолій Семенович, 1884 р.н., уродженець і мешканець с.Черповоди Уманського р-ну Черкаської обл. Українець, б/п, освіта початкова, одружений. Арештований 27.10.1937 р. Засуджений 28.03.1939 р. виїзною сесією Київського обл. суду за ст. 54-10 КК УРСР до 5 р. позбавлення волі в ВТТ. Реабілітований 15.05.1992 р. Черкаською обл. прокуратурою.

СОКОЛОВ Дмитро Іванович, 1913 р.н., уродженець і мешканець хут.Казенний Катехабинського р-ну Адигейської автономної обл. Росіянин, б/п, освіта початкова, неодружений, військовослужбовець. Арештований 20.09.1936 р. . Засуджений 16.01.1937 р. ВТ 17 стрілецького корпусу Київського ВО за ст. 54-10 ч.1 КК УРСР до 2 р. позбавлення волі. Реабілітований 03.08.1990 р. ВТ Київського ВО.

СОКОЛОВСЬКИЙ Яків Володимирович, 1918 р.н., уродженець Маньківського р-ну. Єврей, б/п, освіта початкова, одружений, інженер-механік в/ч 23244. Арештований 4.11.1952 р. Засуджений 29.12.1952 р. ВТ за ст. 54-10 ч.2 КК УРСР до 10 р. позбавлення волі в ВТТ з пораженням у правах на 5 р. і конфіскацією майна. Реабілітований 03.06.1956 р. військовою колегією Верховного Суду СРСР.

СОКОЛОВСЬКИЙ Яків Володимирович, 1918 р.н., уродженець Маньківського р-ну. Єврей, б/п, освіта вища-військова, одружений, інженер-капітан в/ч 23244. Арештований 06.11.1952 р. Засуджений ВТ Прикарпатського ВО 06.03.1954 р. за ст. 54-10 КК УРСР до 4 р. позбавлення волі. 06.06.1956 вирок ВТ відмінено, справу припинено.

СОКОРЕНКО Федір Костянтинович, 1895 р.н., уродженець і мешканець с.Вороне Жашківського р-ну. Українець, б/п, освіта початкова, одружений, робітник. Арештований 06.11.1936 р. Засуджений 05.02.1937 р. спец. колегією Київського обл. суду за ст. 54-10 ч.1 КК УРСР до 5 р. позбавлення волі з пораженням у правах на 3 р. Реабілітований пленумом Верховного Суду УРСР 20.04.1990 р.

СОКУР Іван Давидович, 1906 р.н., уродженець м.Умань Черкаської обл. Українець, б/п, військова середня освіта, одружений. До арешту був льотчиком в/ч 157. Арештований 28 жовтня 1937 р. Засуджений 26 грудня 1937 р. військовою колегією Верховного Суду СРСР до розстрілу за ст.54-1 "б" КК УРСР. Вирок виконано 27 грудня 1937 р. в м.Харків. Реабілітований 29 листопада 1989 р. пленумом Верховного Суду СРСР.

СОЛДАТОВ Василь Ілліч, 1912 р. н., уродженець с.Беркозівка Канівського р-ну. Українець, б/п, початкова освіта, одружений. До арешту був червоноармійцем. Арештований 26 квітня 1943 р. за ст.58-10 ч.2 КК РРФСР. Засуджений 22 травня 1943 р. ВТ Московського гарнізону до 5 р. з відправленням на фронт. Реабілітований 24 серпня 1993 р. ТВО Військового Прокурора МВС.

СОЛОВЕЙКО Антон Герасимович, 1903 р.н., уродженець і мешканець с.Романівка Тальнівського р-ну. Українець, б/п, освіта початкова, одружений, робітник залізниці. Арештований 15.07.1944 р. Засуджений ВТ Одеської залізниці за ст. 54-10 КК УРСР до 8 р. позбавлення волі в ВТТ з пораженням у правах на 4 р. Реабілітований 01.09.1994 р. прокуратурою Черкаської обл.

СОЛОВЙОВ Дмитро Іванович, 1922 р.н., уродженець с. Ситчино Ємельянівського р-ну Калінінської обл. Росіянин, б/п, освіта середня, неодружений, командир відділення 132-ї стрілецької дивізії 13-ї Армії. Арештований 10.08.1942 р. Засуджений 26.08.1942 р. ВТ 13 Армії за ст. 58-2 КК РРФСР до 10 р. позбавлення волі в ВТТ з пораженням у правах на 3 р. Реабілітований 22.03.1994 р. військовою прокуратурою Московського ВО.

СОЛОГУБ Прокофій Данилович, 1899 р.н., уродженець с.Новоселиця Катеринопільського р-ну, мешканець с.Червоне Тальнівського р-ну. Українець, б/п, письменний, одружений, робітник Одеської залізниці. Арештований 07.07.1941 р. Засуджений 22.08.1941 р. ВТ військ НКВС Харківської обл. за ст. 54-10 КК УРСР до розстрілу. 07.10. 1941 р. розстріл замінено на 10 р. ВТТ з пораженням у правах на 8 р. Реабілітований постановою пленуму Верховного Суду від 21.10.1962 р.

СОЛОД Олександра Назарівна, 1918 р.н., уродженка с.Шукайвода Христинівського р-ну Київської обл., мешканка с. Козачий Хутір Христинівського р-ну Черкаської обл. Українка, б/п, освіта початкова, неодружена. Арештована 11.10.1936 р. за ст. 54-10 КК УРСР. Засуджена 29.11.1936 р. вироком спец. колегії Київського обл. суду виправдана і звільнена з-під варти.

СОЛОД Палажка Петрівна, 1909 р. н., уродженка і мешканка с.Михайлівка Кам'янського р-ну. Українка, б/п, освіта 7 класів, одружена. До арешту працювала у колгоспі. Арештована 1 лютого 1945 р. Засуджена 28 березня 1945 р. ВТ військ МВС Кіровоградської обл. до 20 р. каторжних робіт з пораженням у правах на 5 р. і конфіскацією майна за ст.54-1 "а" КК УРСР. Реабілітована 17 червня 1994 р. прокуратурою Черкаської обл.

СОЛОДЕНКО Лука Леонтійович, 1899 р.н., уродженець Київської обл., мешканець с.Копіювате Монастирищенського р-ну Черкаської обл. Українець, виключений з лав ВКП(б), освіта середня, одружений, голова колгоспу с.Копіювате. Арештований 15.07.1938 р. Засуджений 26.11.1938 р. судовою колегією Вінницького обл. суду за ст.ст. 54-2, 54-11 КК УРСР до 10 р.

позбавлення волі в ВТТ. Помер 19.05.1939 р. Реабілітований 08.01.1960 р. Верховним Судом СРСР.

СОЛОДКИЙ Петро Якович, 1907 р.н., уродженець с. Лука-Мала Гримайлівського р-ну Тернопільської обл., мешканець м.Черкаси. Українець, б/п, освіта початкова, одружений, робітник-будівельник БУ-1. Арештований 20.01.1958 р. Засуджений 08.03.1958 р. Черкаським обл. судом за ст. 54-10 ч.1 КК УРСР до 8 р. позбавлення волі в ВТТ. Реабілітований 30.09.1994 р. прокуратурою Черкаської обл.

СОЛОДЧУК Іван Прокопович, 1893 р.н., уродженець і мешканець с.Гродаєве колишнього Чабанського р-ну Київської обл. Українець, б/п, освіта початкова, одружений, сторож колгоспу. Арештований 23.09.1946 р. Засуджений 24.04.1947 р. Київським обл. судом за ст. 54-10 ч.2 КК УРСР до 10 р. позбавлення волі в ВТТ. Реабілітований 24.01.1994 р. прокуратурою Черкаської обл.

СОЛОМКА Іван Андрійович, 1894 р. н., уродженець і мешканець с.Хрестителеве Чорнобаївського р-ну Черкаської обл. Українець, б/п, письменний, одружений, голова колгоспу с. Богодухівка. Арештований 01.09.1944 р. Засуджений 14.10.1944 р. ВТ військ НКВС Полтавської обл. за ст. 54-3 КК УРСР до 7 р. позбавлення волі. Реабілітований 21.02. 1994 р. прокуратурою Черкаської обл.

СОЛОМКО Платон Левкович, 1889 р. н., уродженець м.Шпола Черкаської обл., мешканець с.Княжа Звенигородського р-ну Черкаської обл. Українець, б/п, малописьменний, одружений. До арешту працював у власному господарстві. Арештований 25 січня 1930 р. Засуджений 22 листопада 1930 р. судовою Трійкою колегії ДПУ СРСР до 5 р. ув'язнення в концтаборі за ст.54-11 КК УРСР. 18 червня 1970 р. вирок судової Трійки скасовано. Президією Черкаського обл. суду справу припинено.

СОЛОНЕНКО Євгенія Іванівна, 1915 р.н., уродженка м.Гола Пристань Херсонської обл., мешканка м.Корсунь-Шевченківський Черкаської обл. Українка, б/п, освіта середня, одружена, робітниця. Арештована 09.01.1947 р. Засуджена 12.05.1947 р. Київським обл. судом за ст. 54-3 КК УРСР до 4 р. позбавлення волі в ВТТ з пораженням у правах на 3 р. Реабілітована 29.04.1993 р. прокуратурою Черкаської обл.

СОЛЯР Пилип Петрович, 1919 р. н., уродженець с.Ташлик Смілянського р-ну. Українець, б/п, освіта 5 класів, неодружений. До арешту був бригадиром монтажної бригади ремонтно-відновлювального батальйону 82. Арештований 31 серпня 1942 р. Засуджений 15 вересня 1942 р. ВТ 62 Армії до розстрілу за ст.58-10 ч.2 КК РРФСР. Вирок виконано 20 вересня 1942 р. Реабілітований 3 грудня 1991 р. військовим прокурором Прикарпатського ВО.

СОМОВ Іван Михайлович, 1895 р. н., уродженець с.Розказове Воронезької обл., мешканець с.Христинівка Черкаської обл. Росіянин, б/п, освіта 5 класів, одружений. До арешту працював головою Христинівського РВК. Арештований 4 вересня 1937 р. Засуджений 17 листопада 1937 р. військовою колегією Верховного Суду СРСР до розстрілу за ст. ст. 54-7, 54-8, 54-11 КК УРСР. Вирок виконано 18 листопада 1937 р. 28 лютого 1956 р. військовою колегією Верховного Суду СРСР вирок скасовано, справу припинено за відсутністю складу злочину.

СОПАЛЕНКО Євдокія Андріянівна, 1923 р.н., уродженка с.Матусів Шполянського р-ну. Українка, б/п, 7 класів, незаміжня, мешканка м.Відень, прибиральниця в пединституті. Арештована 14.08.1945 р. Засуджена 19.02.1946 р. ВТ військ НКВС за ст. 54-1 "а" КК УРСР до 10 р. ВТТ з пораженням у правах на 5 р. і конфіскацією майна. Реабілітована 03.11.1993 р. прокуратурою Черкаської обл.

СОПИНСЬКИЙ Юхим Григорович, 1897 р. н., уродженець і мешканець с.Княжа Звенигородського р-ну Черкаської обл. Українець, б/п, малописьменний. До арешту працював у власному господарстві. Арештований 20 серпня 1930 р. Засуджений 22 листопада 1930 р. судовою Трійкою при колегії ДПУ УРСР до 5 р. за ст.54-11 КК УРСР. 18 червня 1970 р. вирок судової Трійки скасовано. Президією Черкаського обл. суду справу припинено.

СОПІЛЬЧАК Кузьма Купріянович, 1900 р.н., уродженець с.Шаліївка Київської обл., мешканець с.Роги Маньківського р-ну Черкаської обл. Українець, б/п, освіта вища, одружений, голова сільради. Арештований 27.10.1944 р. Засуджений 19.11.1945 р. ВТ Київського ВО за

ст. 54-1"б" КК УРСР до 10 р. позбавлення волі в ВТТ з пораженням у правах на 5 р. і конфіскацією майна. Реабілітований 16.09.1958 р. військовою колегією Верховного Суду СРСР.

СОРОКА Василь Лаврентійович, 1909 р.н., уродженець с.Пединівка Звенигородського р-ну. Українець, б/п, освіта вища педагогічна, неодружений, слюсар в автоколоні Дубіївського ліспромгосподарства. Арештований 23.02.1946 р. Засуджений 07.06.1946 р. ВТ Київського гарнізону за ст.ст. 54-1 "б", 54-11 КК УРСР виправданий, з-під варти звільнений.

СОРОКА Євген Петрович, 1896 р.н., уродженець і мешканець с.Вороне Жашківського р-ну Черкаської обл. Українець, б/п, освіта вища, одружений, лікар амбулаторії с.Вороне. Арештований 30.01.1944 р. Засуджений 15.12.1944 р. ВТ військ НКВС Київської обл. за ст. 54-1 "б" КК УРСР до 10 р. позбавлення волі в ВТТ. Реабілітований 12.02.1960 р. ВТ Київського ВО.

СОРОКА Іван Нестерович, 1924 р. н., уродженець с.Матусів Шполянського р-ну Черкаської обл. Українець, б/п, освіта 7 класів, неодружений. До арешту був військовослужбовцем. Арештований 18 березня 1945 р. Засуджений 19 березня 1945 р. ВТ 96 стрілецької Гомельської дивізії до 10 р. ВТТ з пораженням у правах на 5 р. за ст. 58-10 ч.2 КК РРФСР. Реабілітований 31 травня 1994 р. військовим прокурором Центрального регіону України.

СОРОКА Михайло Олексійович, 1924 р.н., уродженець с.Кочубіївка Уманського р-ну. Українець, б/п, освіта початкова, неодружений, військовослужбовець. Арештований 11.05.1944 р. Засуджений 22.08. 1944 р. ВТ військ НКВС Українського ВО за ст. 58-2 КК РРФСР до 20 р. позбавлення волі в ВТТ. Верховним Судом СРСР 12.07.1947 р. міра покарання знижена до 10 р. Реабілітований 19.11.1993 р. прокуратурою Черкаської обл.

СОРОКОПУД Микита Федорович, 1895 р.н., уродженець і мешканець с.Косенівка Уманського р-ну. Українець, б/п, освіта початкова, одружений, колгоспник. Арештований 30.09.1953 р. Засуджений 22.10. 1953 р. Київським обл. судом за ст. ст. 54-10 ч.2, 54-11 КК УРСР до 25 р. позбавлення волі в ВТТ. Реабілітований 26.04.1989 р. пленумом Верховного Суду СРСР.

СОСА Феодосій Олексійович, 1893 р.н., уродженець і мешканець с.Жовнине Чорнобаївського р-ну. Українець, б/п, освіта середня, одружений, бухгалтер. Арештований 12.06.1938 р. Засуджений 28.04. 1939 р. Полтавським окружним судом за ст. 54-10 ч.1 КК УРСР до 4 р. позбавлення волі. Реабілітований 17.09.1989 р. Верховним Судом СРСР.

СОСНІВСЬКА Ванда Казимирівна, 1894 р.н, уродженка і мешканка м.Умань. Полька, б/п, освіта середня, заміжня. До арешту була домогосподаркою. Арештована 31 липня 1921 р. за ст. 66 ч.1 КК РРФСР. Засуджена (дата не вказана) до 2 р. ВТТ. 4 листопада 1921 р. звільнена від покарання по амністії.

СОТНИЧЕНКО Ганна Карпівна, 1904 р.н., уродженка м.Горлівка Донецької обл., мешканка м.Умань. Українка, б/п, освіта 7 класів і курси зв'язку, незаміжня, поштамт м.Умань, сортувальниця листів. Арештована 22.03.1944 р. Засуджена 27.04.1944 р. ВТ Другого Українського фронту за ст. 58-1"а" КК РРФСР до 10 р. ВТТ з пораженням у правах на 5 р. Реабілітована 27.10.1993 р. прокуратурою Черкаської обл.

СОТНІК Йосип Устинович, 1918 р.н., уродженець с.Стецівка Чигиринського р-ну. Українець, б/п, освіта початкова, неодружений, військовослужбовець. Арештований 05.09.1943 р. Засуджений 28.11.1943р. ВТ Західного Фронту за ст. 58-1 "б" КК РРФСР до 15 р. позбавлення волі в ВТТ. Реабілітований 29.11.1973 р. Реабілітований 06.10.1944 р. ВТ Київського ВО.

СОТЧЕНКО Яким Федорович, 1893 р. н., уродженець с.Дахнівка Черкаського р-ну, мешканець м.Поті. Українець, б/п, малописьменний, одружений. До арешту був грабарем шляхбуду при залізниці мосту 7 км. Арештований 16 червня 1941 р. Засуджений 6 червня 1941 р. Київським обл. судом до 10 р. ВТТ за ст.ст. 54-10 ч.1, 54-13 КК УРСР. Реабілітований 21 листопада 1992 р. заступником Генпрокурора України.

СОШИН Захар Антонович, 1921 р. н., уродженець с.Гордашівка Тальнівського р-ну. Українець, б/п, освіта 6 класів, одружений, офіцер Червоної армії. Арештований 27 квітня 1949 р. Засуджений 8 вересня 1949 р. ВТ в/ч 31128 за ст. ст. 58-10 ч.1, 58-1 "б" КК РРФСР до 10 р. з пораженням у правах на 3 р. і конфіскацією майна. Реабілітований 12 листопада 1999 р. прокуратурою Черкаської обл.

СПЕНТОР Яків Овсійович, 1898 р.н., уродженець м.Вознесенськ Одеської обл., мешканець м.Черкаси. Єврей, б/п, освіта початкова, одружений, майстер машинобудівного заводу. Арештований 27.08.1937 р. Засуджений 26.09.1938 р. військовою колегією Верховного Суду СРСР за ст.ст. 54-8, 54-7, 54-11 КК УРСР до розстрілу. Вирок виконано 26.09. 1938 р. в м. Київ. Військовою колегією Верховного Суду СРСР 02.03. 1958 р. вирок відмінено, справу припинено.

СПІЛЬНІЧЕНКО Семен Авакумович, 1891 р.н., уродженець с.Новоселиця Катеринопільського р-ну Черкаської обл. Українець, б/п, освіта вища, одружений, військовослужбовець. Арештований 23.07. 1939 р. за ст.ст. 58-1"б", 58-11 КК РРФСР. 15.12.1939 р. ВТ Приволзького ВО виправданий.

СПРАВА Василь Іванович, 1917 р.н., уродженець с.Червона Слобода Черкаського р-ну. Українець, б/п, освіта початкова, неодружений, робітник. Арештований 26.08.1942 р. Засуджений 11.10.1942 р. ВТ 3-ї бригади залізничних військ за ст.ст. 58-8, 58-2, 58-10 ч.2 КК РРФСР до 5 р. позбавлення волі з ураженням у правах на 3 р. Реабілітований 07.02. 1989 р. військовою прокуратурою Київського ВО.

СРІБНИЙ Михайло Михайлович, 1919 р. н., уродженець м.Сміла Черкаської обл. Українець, б/п, освіта початкова, неодружений, кондуктор військової частини 18 бригади. Арештований 31 грудня 1942 р. Засуджений 2 березня 1943 р. ВТ військового об'єднання № 6135 до 8 р. позбавлення волі. Реабілітований 14 серпня 1991 р. Головною військовою прокуратурою.

СРУЛИК Логвин Савович, 1872 р. н., уродженець і мешканець с.Верхнячка Христинівського р-ну Черкаської обл. Українець, б/п, освіта домашня, одружений. До арешту працював покрівельником у колгоспі. Арештований 16 жовтня 1936 р. Засуджений 13 лютого 1937 р. спец. колегією Київського обл. суду до 5 р. ВТТ з ураженням у правах на 3 р. за ст.54-10 ч.1 КК УРСР. Реабілітований 13 травня 1992 р. заступником Генпрокурора України.

СТАБЕЦЬКИЙ Микола Іванович, 1894 р.н., уродженець с.Мечеть Пирятинського р-ну Полтавської обл., мешканець м.Золотоноша Черкаської обл. Українець, б/п, освіта вища юридична, одружений, адвокат юридичної контори. Арештований 29.04.1930 р. Засуджений 25.05.1930 р. вироком Шевченківського окружного суду за ст.ст. 54-10, 54-11 КК УРСР до 5 р. позбавлення волі в ВТТ. Реабілітований 12.10. 1990 р. пленумом Верховного Суду УРСР.

СТАДНИК Григорій Лаврентійович, 1899 р.н.. уродженець с.Ротмистрівка Смілянського р-ну. Українець, б/п, освіта неповна середня, одружений, рахівник, з 11.07.1941 р. червоноармієць відділу господарчої служби. Арештований 10.03.1942 р. Засуджений 27.03.1942 р. ВТ Єлецького гарнізону Приволзького ВО за ст. 58-10 ч.2 КК РРФСР до 10 р. ВТТ з ураженням у правах на 3 р. Реабілітований 12.03.1990 р. ВТ Московського ВО.

СТАДНИК Тимофій Олексійович, 1890 р.н., уродженець і мешканець с.Бужанка Лисянського р-ну. Українець, б/п, освіта початкова, одружений, коваль Лисянської МТС. Арештований 03.08.1937 р. Засуджений 15.03.1938 р. спец. колегією Київського обл. суду за ст. 54-10 ч.1 КК УРСР до 4 р. позбавлення волі в ВТТ з ураженням у правах на 2 р. Реабілітований 20.04.1990 р. пленумом Верховного Суду УРСР.

СТАЙМЕЙСТЕР Казимир Адамович, уродженець с.Сологубівка Уманського р-ну Черкаської обл. Поляк, б/п, освіта початкова, одружений, військовослужбовець. Арештований військовою прокуратурою за ст. 58-10 КК РРФСР. Засуджений 2.07.1941 р. ВТ групи військ Червоної Армії за ст. 58-10 ч.1 КК РРФСР до 10 р. позбавлення волі. Реабілітований 07.08.1989 р. ВТ Московського ВО.

СТАНАЧ Матвій Степанович, 1905 р.н., уродженець Угорщини, мешканець м. Київ. Хорват, б/п, освіта початкова, одружений. Арештований 24.11.1937 р. Виправданий 22.02.1938 р. спецколегією Київського обл. суду за ст. 54-10 КК УРСР.

СТАРИЙ Віктор Васильович, 1912 р.н., уродженець Одеської обл. Українець, б/п, освіта 7 класів, одружений, командир окремої 82 танкової бригади. Арештований 23.08.4192 р. Засуджений 21.07.1943 р. ВТ гарнізону м. Калініна за ст.ст. 58-10 ч.2, 58-1 "б" КК РРФСР до

10 р. ВТТ з пораженням у правах на 3 р. Реабілітований 31.01.1995 р. військовою прокуратурою Центрального регіону України.

СТАРИК Сергій Володимирович, 1914 р. н., уродженець с.Хлистунівка Городищенського р-ну Черкаської обл. Українець, б/п, освіта середня, одружений. До арешту був військовим. Арештований 7 березня 1942 р. Засуджений 1 квітня 1942 р. ВТ 323 СД до 5 р. ВТТ за ст.58-10 ч.2 КК РРФСР. Реабілітований 17 січня 1997 р. прокуратурою Черкаської обл.

СТАРОВ Іван Іванович, 1922 р. н., уродженець с.Червона Слобода Черкаського р-ну Черкаської обл., мешканець м.Черкаси. Українець, б/п, освіта 7 класів, одружений. До арешту був міліціонером Черкаського МВ НКВС. Арештований 14 серпня 1945 р. Засуджений 7 грудня 1945 р. ВТ Військ НКВС Київської обл. до 15 р. за ст.54-1 "а" КК УРСР. 6 січня 1956 р. ВТ Київського ВО вирок скасовано, справу припинено, звинуваченого звільнено з-під варти.

СТАРОДУБ Андрій Харитонович, 1909 р.н., уродженець с.Петропавлівка Городищенського р-ну. Українець, б/п, освіта початкова, одружений, робітник. Арештований 30.10.1943 р. Засуджений ВТ Проскурівського гарнізону 11.09.1945 р. за ст. 54-1 "б" КК УРСР до 10 р. позбавлення волі в ВТТ. Реабілітований 07.07.1995 р. Верховним Судом України.

СТАРОДУБ Євдокія Антонівна, 1893 р.н., уродженка і мешканка с.Дмитрушки Уманського р-ну. Українка, б/п, освіта початкова, одружена, колгоспниця. Арештована 31.05.1944 р. за ст. 54-1"а" КК УРСР. 26.08. 1944 р. ВТ Київського ВО виправдана, звільнена з-під варти.

СТАРОСВІТСЬКИЙ Матвій Опанасович, 1888 р.н., уродженець і мешканець с.Антонівка Маньківського р-ну. Українець, б/п, освіта початкова, одружений. Арештований 21.06.1929 р. Засуджений 18.10.1929р. за ст. 54-10 КК РРФСР до 3 р. позбавлення волі з пораженням у правах на 3 р. Реабілітований 19.11.1993 р. Черкаською обл. прокуратурою.

СТАСЕНКО Фрол Сергійович, 1896 р.н., (місце народження невідоме), мешканець с.Пугачівка Жашківського р-ну. Українець, б/п, освіта початкова, одружений, директор Пугачівського бурякорадгоспу. Арештований 06.10.1937 р. Засуджений 21.10.1937 р. Київським обл. судом за ст.ст. 54-7, 54-11 КК УРСР до розстрілу. Реабілітований 09.08. 1957 р. постановою пленуму Верховного Суду УРСР.

СТЕБЛИНА Андрій Якович, 1879 р.н., уродженець с.Коробівка, Золотоніського р-ну, мешканець м.Золотоноша. Українець, б/п, освіта нижча, одружений, двірник школи № 5 м. Золотоноша. Арештований 19.11.1937 р. Засуджений 21.06.1939 р. Полтавським обл. судом за ст. 54-10(1) до 5 р. Реабілітований 03.08.1993 р. Генпрокуратурою України.

СТЕБЛІН Василь Володимирович, 1923 р.н., уродженець і мешканець с.Жовнине Чорнобаївського р-ну. Українець, б/п, освіта середня, одружений, військовослужбовець. Арештований 13.04.1945 р. Засуджений 19.02.1946 р. ВТ військ НКВС м.Полтава за ст. 54-1 "а" КК УРСР до 10 р. позбавлення волі з пораженням у правах на 5 р. Реабілітований 8.08.1994 р. Полтавським обл. судом.

СТЕБЛІН Іван Олександрович, 1890 р.н., уродженець х. Бурбуносів Золотоніського р-ну Черкаської обл., мешканець м.Золотоноша. Українець, б/п, освіта початкова, одружений. Арештований 23.03.1938 р. Засуджений 27.09.1939 р. Полтавським обл. судом за ст. 54-10 ч.1 КК УРСР до 5 р. позбавлення волі в ВТТ з пораженням у правах на 3 р. 31.01.1940 р. Полтавським обл. судом попередній вирок скасовано. Стеблін виправданий і звільнений з-під варти.

СТЕБЛЯН Василь Петрович, 1901 р.н., уродженець і мешканець с. Вереміївка Чорнобаївського р-ну Черкаської обл. Українець, б/п, освіта початкова, одружений, колгоспник. Арештований 20.07.1938 р. Засуджений 11.05.1939 р. Полтавським обл. судом за ст. 54-10 КК УРСР до 7 р. позбавлення волі в ВТТ. Реабілітований 19.03.1992 р. Генпрокуратурою України.

СТЕПАНЕНКО Антон Павлович, 1886 р. н., уродженець с.Березняки Смілянського р-ну, мешканець с.Райгород Кам'янського р-ну. Українець, б/п, освіта 2 класи, одружений. До арешту працював завгоспом Райгородської середньої школи. Арештований 5 лютого 1941р. Засуджений 12 березня 1941 р. Кіровоградським обл. судом до 10 р. ВТТ за ст.54 ч.1 КК УРСР. 26 червня 1965 р. пленумом Верховного Суду СРСР вирок скасовано, справу припинено за відсутністю складу злочину.

СТЕПАНЕНКО Олександр Логвинович, 1925 р. н., уродженець с.Шевченкове Звенигородського р-ну. Українець, б/п, освіта 8 класів, неодружений. До арешту був червоноармійцем. Арештований 2 липня 1946 р. Засуджений 23 серпня 1946 р. ВТ військ МВС Кам'янець-Подільської обл. до 10 р. ВТТ з пораженням у правах на 5 р. за ст 54-10 ч.2КК УРСР. Реабілітований 18 грудня 1994 р. прокуратурою Черкаської обл.

СТЕПАНЕНКО Степан Терентійович, 1915 р.н., уродженець с.Ситники Корсунь-Шевченківського р-ну Черкаської обл., Українець, б/п, освіта 7 класів, неодружений, курсант полкової школи. Арештований 14.11.1937 р. Засуджений 15.12.1937 р. ВТ 2-го кавалерійського корпусу Київського ВО за ст. 54-10 ч.1 КК УРСР до 6 р. позбавлення волі в ВТТ Реабілітований 05.05.1989 р. ВТ Київського ВО.

СТЕПАНЕЦЬ Ганна Михайлівна, 1881 р.н., уродженка с. Коврай Золотоніського р-ну. Українка, б/п, освіта початкова, одружена, колгоспниця. Арештована 26.11.1937 р. Засуджена 19.03.1939 р. спец. колегією Полтавського обл. суду за ст. 54-10 ч.1 КК УРСР до 3 р. позбавлення волі в ВТТ з пораженням у правах на 2 р. Реабілітована 31.12.1992 р. Генпрокуратурою України.

СТЕПАНЕЦЬ Денис Степанович, 1895 р. н., уродженець і мешканець с.Плешкані Золотоніського р-ну. Українець, б/п, освіта нижча, одружений. До арешту був колгоспником. Арештований 28 червня 1997 р. Засуджений 8 жовтня 1937 р. виїзною сесією спец. колегії Київського обл. суду до 10 р. позбавлення волі з пораженням у правах на 5 р. за ст.54-10 ч.1 КК УРСР. Пленумом ВР України 9 жовтня 1964 р. вирок відмінено, справу припинено.

СТЕПАНЕЦЬ Іван Логінович, 1915 р.н., уродженець с.Плешкані Золотоніського р-ну, мешканець м.Челябінськ. Українець, член ВЛКСМ (виключений), освіта 4 класи, неодружений, чорнороботник- будівельник. Арештований 16.07.1941р. Засуджений 11.08.1941 р. ВТ Челябінського гарнізону за ст. 58-10 КК РРФСР до 10 р. Реабілітований військовою колегією Верховного Суду СРСР 26.04.1990 р.

СТЕПАНЕЦЬ Пилип Михайлович, 1908 р.н., уродженець с.Плешкані Золотоніського р-ну. Українець, б/п, освіта початкова, одружений, червоноармієць. Арештований 2.10.1942 р. Засуджений 6.11. 1942 р. ВТ Московського ВО за ст.ст. 19, 58-1 "б" КК РРФСР до 10 р. позбавлення волі. Реабілітований 23.09.1994 р. військовим прокурором Центрального регіону України.

СТЕПАНИШЕНКО Василь Якович, 1912 р.н. Українець, б/п, освіта 8 класів, неодружений, військовослужбовець. Арештований 16.04. 1942 р. Засуджений 04.05.1944 р. ВТ 33-го району авіаційного базування за ст.58-10 ч.2 КК РРФСР до 10 р. позбавлення волі в ВТТ з пораженням у правах на 5 р. Військовою колегією Верховного Суду СРСР 21.09. 1945 р. вирок відмінено, справу закрито.

СТЕПАНОВ Олег Миколайович, 1902 р.н. Арештований 08.07. 1937 р. Засуджений 02.10.1938 р. військовою колегією Верховного Суду СРСР за ст.ст. 58-1"б", 58-7, 58-8, 58-11 КК РРФСР до розстрілу. Військовою колегією Верховного Суду СРСР 12.04.1957 р. вирок відмінено.

СТЕПАНОВ Федір Федорович, 1918 р.н., уродженець с.Кутузівка Херсонської обл., мешканець ст. ім.Т.Шевченка Смілянського р-ну Черкаської обл. Українець, б/п, освіта початкова, одружений, робітник ст. ім. Т.Шевченка. Арештований 02.11.1953 р. за ст.54-10 ч.1 КК УРСР. Засуджений 16.12.1953 р. Одеським обл. судом, направлений на примусове лікування в психлікарню. 18.05.1955 р. судова колегія Одеського обл. суду відмінила покарання у вигляді примусового лікування в психлікарні, з-під варти звільнений.

СТЕПАНЧУК Катерина Федосіївна, 1920 р. н., уродженка с.Гордашівка Тальнівського р-ну, мешканка с.Полонне Хмельницької обл. Українка, б/п, освіта нижча, одружена. До арешту працювала майстром на маслозаводі. Арештована 19 листопада 1952 р. за ст.54-1 "а" КК УРСР. 26 серпня 1955 р. постановою УКДБ Черкаської обл. справу припинено, з-під варти звільнено.

СТЕПЕНКО Федір Якович, 1910 р.н., уродженець с.Неморож Звенигородського р-ну Черкаської обл. Українець, б/п, малописьменний, неодружений, хлібороб. Арештований 23.05.1935 р. Засуджений 03.08. 1935 р. ВТ особливого стрілецького корпусу в м. Хабаровську за ст. 58-10 ч.1 КК РРФСР до 4 р.ВТТ. Реабілітований 06.10.1989 р. ВТ Червонопрапорного Далекосхідного ВО.

СТЕПОВИЙ Микола Кузьмович, 1902 р.н., уродженець і мешканець с. Терешки Шполянського р-ну. Українець, б/п, освіта 4 класи, одружений. Арештований 16.02.1948 р. Засуджений 27.04.1948 р. ВТ

Київського гарнізону за ст. 54-1 "б" КК УРСР до 25 р. позбавлення волі в ВТТ з пораженням у правах на 5 р. Рішенням ВТ Київського ВО від 27.04.1948 р. термін перебування під вартою знижено до 5 р. Реабілітований 7.10.1996 р. прокуратурою Черкаської обл.

СТЕПЧЕНКО Ганна Дем'янівна, 1927 р.н., уродженка і жителька с.Стеблів Корсунь-Шевченківського р-ну. Українка, б/п, освіта початкова, неодружена. Арештована 29.10.1945 р. Засуджена 4.02.1946 р. ВТ військ НКВС Київської обл. за ст. 54-1 "а" КК УРСР до 10 р. позбавлення волі в ВТТ. Колегією Верховного Суду УРСР 04.12.1957 р. вирок відмінено, справу припинено.

СТЕРНИШ Олександр Антонович, 1924 р.н., уродженець с.Лящівка Чорнобаївського р-ну, мешканець хутора Михайлівка Чорнобаївського р-ну. Українець, б/п, освіта 8 класів, одружений, радист-диспетчер Велико-Бурімської МТС. Арештований 16.06.1952 р. за ст. 54-10 ч.1 КК УРСР. Засуджений ВТ військ КДБ Полтавської обл. за ст. 20-54-8 КК УРСР до 25 р. позбавлення волі в ВТТ. Рішенням військової комісії 01.09. 1954 р. міра покарання зменшена до 7 р. позбавлення волі. Реабілітований 30.09.1994 р. Черкаською обл. прокуратурою.

СТЕФАНОВИЧ Віктор Сергійович, 1899 р.н., уродженець і мешканець с. Богдани Золотоніського р-ну. Українець, б/п, освіта початкова, одружений, вчитель. Арештований 14.02.1930 р. Засуджений 12.04.1930 р. Шевченківським окружним судом за ст.ст. 54-10, 109 КК УРСР до 8 р. позбавлення волі в ВТТ з пораженням у правах на 5 р. Реабілітований 28.12.1989 р. Верховним Судом УРСР.

СТЕЦЕНКО Іван Євдокимович, 1899 р.н., уродженець с. Хижинці Лисянського р-ну, мешканець м. Умань. Українець, б/п, освіта середня, одружений, інженер-лісівник Уманського лісгоспу. Арештований 23.12. 1944 р. Засуджений 30.01.1945 р. ВТ військ НКВС за ст. 54-1"б" КК УРСР до 20 р. позбавлення волі з конфіскацією майна. Помер 11.08. 1945 р. Реабілітований 16.06.1959 р. ВТ Київського ВО.

СТЕЦЕНКО Юхим Михайлович, 1873 р.н., уродженець і мешканець с.Кропивна Золотоніського р-ну. Українець, б/п, освіта початкова, одружений, робітник. Арештований 08.07.1937 р. Засуджений 11.09. 1937 р. Золотоніським нар. судом за ст.ст. 78 ч.3, 54-10 КК УРСР до 10 р. позбавлення волі в ВТТ з пораженням у правах на 2 р. Помер 08.05. 1938 р. У зв'язку зі смертю підсудного справа була закрита 22.05.1938 р.

СТЕЦЮК Василь Тихонович, 1920 р.н., уродженець с.Бузівка Жашківського р-ну, мешканець м.Черкаси. Українець, б/п, освіта середня, одружений, бухгалтер СМУ-13. Арештований 02.03.1957 р. Засуджений 02.03.1957 р. Черкаським обл. судом за ст. 54-10 ч.2 КК УРСР до 10 р. позбавлення волі з пораженням у правах на 5 р. Реабілітований 30.09. 1994 р. Черкаською обл. прокуратурою.

СТЕЦЮК Михайло Іванович, 1925 р.н., уродженець і мешканець с.Нова Гребля Золотоніського р-ну. Українець, б/п, освіта 6 класів, неодружений, учень с/ш. Арештований 20.11.1939 р. Засуджений 09.02. 1941 р. Полтавським обл. судом за ст. 54-10 ч.1 КК УРСР на 2 р. позбавлення волі. Реабілітований 22.05.1994 р. Черкаською обл. прокуратурою.

СТЕЦЮК Яків Микитович, 1874 р. н., уродженець с.Шабельники Золотоніського р-ну, мешканець с. Нова Гребля Золотоніського р-ну. Українець, малописьменний, одружений. До арешту працював їздовим колгоспу ім. Горького. Арештований 31 січня 1941 р. Засуджений 27 березня 1941 р. судовокримінальною колегією Полтавського обл. суду за ст.54-10 КК УРСР до 7 р. ВТТ з пораженням у правах на 3 р. Реабілітований 17 лютого 1994 р. прокуратурою Черкаської обл.

СТЕШЕНКО Володимир Лукич, 1904 р. н., уродженець і мешканець с.Золотоношка Драбівського р-ну Черкаської обл. Українець, б/п, освіта 5 класів, одружений. До арешту був рядовим 38 стрілецької дивізії. Арештований 18 червня 1944 р. Засуджений 7 червня 1944 р. ВТ 38 СД до 8 р. ВТТ з пораженням у правах на 3 р. за ст.38-10 КК РРФСР. Реабілітований 17 червня 1994 р. прокуратурою Черкаської обл.

СТОГОВИЙ Олександр Сергійович, 1921 р.н., уродженець і мешканець с. Іркліїв Чорнобаївського р-ну. Українець, освіта 7 класів, неодружений, телефоніст роти зв'язку 3-ї авіадивізії. Арештований 13.09. 1942 р. Засуджений 22.09.1942 р. ВТ за ст. 58-10 ч.2 КК РРФСР до 10 р. позбавлення волі в ВТТ з пораженнями у правах на 5 р. Реабілітований 22.06.1994 р. військовим прокурором Центрального регіону.

СТОЙДА Іван Мартинович, 1886 р.н., уродженець і мешканець с.Великий Хутір Драбівського р-ну. Українець, б/п, освіта початкова, одружений, колгоспник. Арештований Золотоніським РВ НКВС Полтавської обл. за ст.ст. 54-7, 54-11 КК УРСР. Засуджений 26.03. 1938 р. виїзною сесією спец. колегії Полтавського обл. суду за ст. 54-10 КК УРСР до 5 р. позбавлення волі в ВТТ з пораженням у правах на 2 р. 23.05.1938 р. спец. колегією Верховного Суду УРСР вирок залишено в силі.

СТОКОЛОС Іван Іванович, 1918 р.н., уродженець с.Степанці Канівського р-ну. До арешту перебував в м.Ленінграді. Українець, б/п, освіта початкова, неодружений. Арештований 31.03.1944 р. Засуджений 25.04.1944 р. ВТ Ленінградського військово-морського гарнізону за ст. 58-10 ч.2 КК РРФСР до 8 р. позбавлення волі в ВТТ. Реабілітований 22.05.1991 р. прокуратурою Балтійського Флоту.

СТОКОЛОС Олександр Іванович, 1925 р.н., уродженець с.Степанці Канівського р-ну. Українець, б/п, освіта 8 класів, неодружений, військовослужбовець. Арештований 29.07.1944 р. Засуджений 19.08. 944р. ВТ 50-ї Запорізько-Кіровоградської дивізії за ст.ст. 58-10 ч.2, 58-11 КК РРФСР до 5 р. позбавлення волі. Реабілітований 13.02.1989 р. ВТ Московського ВО.

СТОЛЯРЧУК Михайло Давидович, 1924 р.н., уродженець с.Будьоннівськ Тетіївського р-ну Київської обл., мешканець с. Червона Слобода Черкаського р-ну. Українець, б/п, освіта початкова, одружений, колгоспник. Арештований 19.04.1958 р. Засуджений 11.08.1958 р. Черкаським обл.судом за ст. 54-10 ч.2 КК УРСР до 5 р. позбавлення волі в ВТТ. Реабілітований 19.12.1991 р. Черкаською обл. прокуратурою.

СТОРЧАК Полікарп Кирилович, 1891 р.н., уродженець і мешканець с.Надточаївка Шолянського р-ну. Українець, б/п. освіта початкова, одружений, слюсар. Арештований 11.02.1938 р. Засуджений спец. колегією Київського обл. суду 12.04.1938 р. за ст. 54-10 КК УРСР до 5 р. позбавлення волі в ВТТ. Реабілітований 19.06.1990 р. ухвалою судової колегії Верховного Суду УРСР.

СТОРЧАК Степан Касянович, 1906 р.н., уродженець с.Надточаївка Шполянського р-ну. Українець, б/п, освіта початкова, одружений, військовослужбовець. Арештований 08.04.1943 р. Засуджений 29.05.1943 р. ВТ 19 зап. стр. бригади за ст.ст. 49, 58-1"б" КК РРФСР до 8 р. позбавлення волі з пораженням у правах на 3 р. Реабілітований 16.09.1955 р. ВТ Прибалтійського ВО.

СТОРЧЕУС Трохим Васильович, 1915 р.н., уродженець с.Думанці Черкаського р-ну. Українець, б/п, освіта 4 класи, неодружений. військовослужбовець. Арештований 13.03.1942 р. Засуджений 09.06. 1942 р. ВТ Потійської військово-морської бази Чорноморського Флоту за ст. 58-10 ч.2 КК РРФСР до 10 р. позбавлення волі в ВТТ з пораженням у правах на 3 р. Реабілітований 30.05.1994 р. військовим прокурором Центрального регіону України.

СТОРЧОУС Михайло Іванович, 1929 р.н., уродженець м.Городище Черкаської обл. Українець, б/п, освіта 9 класів, неодружений. рядовий в/ч 32927. Арештований 03.11.1950 р. Засуджений 23.01.1951 р. ВТ в/ч 49798 за ст. 58-10 ч.1 КК РРФСР до 10 р. позбавлення волі з пораженням у правах на 5 р. Реабілітований 24.05.1994 р. військовим прокурором Центрального регіону України.

СТРЕЛКОВСЬКИЙ Сергій Капітонович, 1887 р.н., уродженець і мешканець м. Золотоноша. Українець, б/п, освіта початкова, одружений, робітник. Арештований 17.02.1944 р. Засуджений 09.06.1944 р. ВТ військ НКВС Полтавської обл. за ст. 54-10 КК УРСР до 10 р. позбавлення волі. Реабілітований 23.03.1993 р. Черкаською обл. прокуратурою.

СТРЕМБИЦЬКА Марія Прохорівна, 1890 р. н., уродженка і мешканка с.Ротмистрівка Смілянського р-ну. Українка, б/п, малописьменна, одружена. До арешту була домогосподаркою. Арештована 5 листопада 1944 р. Засуджена 21 лютого 1945 р. ВТ військ НКВС Київської обл. до 10 р. ВТТ з пораженням у правах на 5 р. за ст.54-1 "а" КК УРСР. 10 червня 1950 р. ВТ військ МВС Київської обл. вирок скасовано, справу припинено за відсутністю складу злочину.

СТРИГУН Василина Варфоломіївна, 1925 р. н., уродженка с.Кобринова Гребля Тальнівського р-ну. Українка, б/п, освіта 5 класів, одружена, санітарка аптеки. Арештована 02 лютого 1953 р. Засуджена 27 лютого 1953 р. Київським обл. судом за ст. 54-10 ч.2 до 25 р. ВТТ з пораженням

у правах на 5 р. і конфіскацією майна. Реабілітована 16 червня 1989 р. пленумом Верховного Суду УРСР.

СТРИЖАК Семен Андрійович, 1918 р.н., уродженець с.Райгород Кам'янського р-ну Черкаської обл. Українець, б/п, освіта початкова, неодружений, військовослужбовець. Арештований 18.02.1946 р. Засуджений 03.04.1946 р. ВТ 95-ї гв. стрілецької дивізії за ст. 58-1 "б" КК РРФСР до 10 р. позбавлення волі в ВТТ з пораженням у правах на 5 р. Реабілітований 21.03.1999 р. прокуратурою Черкаської обл.

СТРИЖЕВСЬКИЙ Адольф Олександрович, 1911 р. н., уродженець м.Черкаси. Єврей, б/п, освіта середня, одружений. До арешту був командиром батареї 14 зенітного дивізіону. Арештований 15 жовтня 1937 р. Засуджений 21 лютого 1938 р. ВТ Чорноморсько-Балтійського Флоту за ст.ст. 58-7, 58-10 ч.1 КК РРФСР до 10 р. ВТТ з позбавленням військового звання ст. лейтенант. 15 травня 1941 р. пленум Верховного Суду РРФСР виключив звинувачення за ст. 58-7 і визначив термін позбавлення волі 5 р. Реабілітований 20 червня 1957 р. Верховним Судом СРСР.

СТРІЛЕЦЬ Наталія Тимофіївна, 1925 р. н., уродженка с.Тальянки Тальнівського р-ну Черкаської обл., мешканка с.Пальтрам, Австрія. Українка, б/п, освіта 8 класів, неодружена. До арешту була вивезена німцями на роботу в Австрію. Арештована 18 квітня 1945 р. Засуджена 21 квітня 1945 р. ВТ 100 СД до 7 р. позбавлення волі з пораженням у правах на 3 р. за ст.58-10 ч.2 КК РРФСР. Реабілітована 1 червня 1994 р. заступником прокурора Черкаської обл.

СТРУТИНСЬКИЙ Євтихій Харитонович, 1884 р.н., уродженець і мешканець м. Умань. Українець, б/п, освіта початкова, одружений, маляр. Арештований 26.09.1937 р. Засуджений 25.10.1937 р. виїзною сесією військової колегії Верховного Суду СРСР за ст.ст. 54-8, 54-11 КК УРСР до розстрілу. Реабілітований 10.12.1991 р. прокуратурою Черкаської обл.

СТУКАН Микита Мефодійович, 1890 р.н., уродженець і мешканець м.Шпола Черкаської обл. Українець, б/п, освіта початкова, одружений, начальник Прудянського гранітного кар'єру. Арештований 12.07.1948 р. Засуджений 24.07.1949 р. Київським обл. судом за ст.ст. 54-3, 54-10 ч.2 КК УРСР до 25 р. позбавлення волі з пораженням у правах на 5 р. Реабілітований 17.06.1994 р. прокуратурою Черкаської обл.

СТУПАК Захар Авакумович, 1883 р.н., уродженець і мешканець с.Заячківка Христинівського р-ну. Українець, б/п, освіта початкова, одружений, колгоспник. Арештований 04.03.1948 р. Засуджений 13.05. 1948 р. Київським обл. судом за ст. 54-10 КК УРСР до 20 р. позбавлення волі в ВТТ. Реабілітований 23.09.1993 р. прокуратурою Черкаської обл.

СТУПІК Парасковія Захарівна, 1912 р.н., уродженка і мешканка с. Заячківка Христинівського р-ну. Українка, б/п, освіта початкова, неодружена, колгоспниця. Арештована 04.03.1948 р. за ст.ст. 54-10 ч.2, 54-11 КК УРСР. Засуджена 13.05.1948 р. Київським обл. судом за ст. 54-10 КК УРСР до 7 р. позбавлення волі в ВТТ. Реабілітована 23.03. 1993р. прокуратурою Черкаської обл.

СУБАТОВИЧ Захар Кіндратович, 1923 р. н., уродженець і мешканець м.Тальне Черкаської обл. Українець, б/п, малописьменний, неодружений. До арешту працював об'їздчиком у радгоспі Тальнівського цукрового комбінату. Арештований 4 вересня 1947 р. Засуджений 25 грудня 1947 р. ВТ військ МВС Київської обл. до 10 років ВТТ з пораженням у правах на 5 р. і конфіскацією майна за ст. 54-1"а" КК УРСР. 21 січня 1948 р. ВТ МВС Українського ВО вирок скасовано, справу припинено за відсутністю складу злочину.

СУББОТІН Борис Власович, 1907 р.н., уродженець м.Умань, мешканець м.Христинівка Черкаської обл. Росіянин, б/п, освіта середня, одружений, робітник. Арештований 02.08.1941 р. Засуджений 03.08.1941р. ВТ Одеської залізниці за ст. 54-14 КК УРСР до 7 р. позбавлення волі в ВТТ з пораженням у правах на 3 р. Реабілітований 14.11.1994 р. прокуратурою Черкаської обл.

СУВОРОВ Іван Никифорович, 1889 р. н., уродженець м.Рильськ Курської обл., мешканець с.Івахни Монастирищенського р-ну Черкаської обл. Росіянин, б/п, малописьменний, одружений. До арешту працював двірником Цибулівського цукрозаводу. Арештований 18 березня 1948 р. Засуджений 28 травня 1948 р. Вінницьким обл. судом за ст. 54-10 ч.1 КК УРСР до 10 р. ВТТ з пораженням у правах на 3 р. Реабілітований 23 жовтня 1992 р. Генпрокурором України.

СУГАК Петро Семенович, 1897 р.н., уродженець і мешканець с.Любомирка Олександрівського р-ну Кіровоградської обл. Українець, б/п, освіта початкова, одружений, колгоспник. Арештований 31.05. 1938 р. за ст.ст. 54-2, 54-11 КК УРСР. Виправданий 23.04.1939 р. Київським обл. судом.

СУДАК Омелян Данилович, 1886 р.н., уродженець с.Олександрівка Кам'янського р-ну, мешканець ст.Звенигородка. Українець, б/п, освіта початкова, одружений, робітник ст.Звенигородка. Арештований 23.10.1948 р. Засуджений 15.01.1949 р. лінійним судом Одеської залізниці за ст.ст. 54-3, 54-20 КК УРСР до 10 р. позбавлення волі. Реабілітований 26.12.1994 р. Черкаською обл. прокуратурою.

СУДИЧ Матвій Йосипович, 1890 р.н., уродженець м.Брод-Шлаванський, Хорватія, мешканець с.Райгород Кам'янського р-ну Черкаської обл. Хорват, б/п, освіта середня, одружений, пенсіонер. Арештований 24.06.1938 р. Засуджений 17.07.1939 р. Кіровоградським обл. судом за ст. 54-10 КК УРСР до 5 р. позбавлення волі в ВТТ. Реабілітований 30.10.1992 р. Генпрокуратурою України.

СУДНИК Григорій Васильович, 1909 р. н., уродженець і мешканець с.Шушківка Лисянського р-ну Черкаської обл. Українець, б/п, малописьменний, одружений. До арешту був колгоспником. Арештований 25 квітня 1939 р. Засуджений 20 жовтня 1939 р. ВТ Київського ВО за ст. 54-8 КК УРСР до 8 р. з пораженням у правах на 3 р. Реабілітований 21 листопада 1991 р. прокуратурою Черкаської обл.

СУКОННИК Хая Шмуль-Лейбівна, 1917 р.н., уродженка і мешканка м. Умань. Єврейка, б/п, освіта початкова, неодружена, швачка. Арештована 03.07.1941 р. Засуджена 16.07.1941 р. ВТ в/ч 1080 за ст. 54-10 ч.2 КК УРСР до ВМП. Реабілітована 12.12.1989 р. судовою колегією Верховного Суду УРСР.

СУЛЬМИРСЬКИЙ Петро Григорович, 1909 р. н., уродженець і мешканець м. Шпола Черкаської обл. Українець, б/п, освіта 7 класів, одружений. До арешту працював слюсарем на Шполянському цукровому заводі. Арештований 27 червня 1930 р. 22 листопада 1930 р. судовою Трійкою при колегії ДПУ УРСР до 3 р. за ст.54-11 КК УРСР. 18 червня 1970 р. вирок судової Трійки скасовано, президією Черкаського обл. суду справу припинено.

СУМЛЕННИЙ Родіон Опанасович, 1895 р.н., уродженець і мешканець с.Тимошівка Кам'янського р-ну. Українець, б/п, освіта початкова, одружений. Арештований 24.04.1946 р. Засуджений 22.06. 1946 р. Кіровоградським обл. судом за ст. 54-10 ч.2 КК УРСР до 6 р. позбавлення волі з пораженням у правах на 3 р. і конфіскацією майна. Реабілітований 20.09.1994 р. прокуратурою Черкаської обл.

СУМЛЕННИЙ Андрій Тихонович, 1897 р.н., уродженець с.Тимошівка Кам'янського р-ну. Українець, б/п, освіта початкова, одружений. Арештований 14.09.1942 р. Засуджений 21.09.1942 р. ВТ 381-ї стрілецької дивізії за ст.ст. 58-10 ч.2, 193-12 КК РРФСР до розстрілу. 08.10.1942 р. військовою колегією міра покарання змінена на 10 р. позбавлення волі з пораженням у правах на 3 р. Помер 30.03.1943 р. в таборі м.Рибінська. Реабілітований 22.07.1994 р. військовим прокурором Центрального регіону України.

СУПОЛЯС Леонід Георгійович, 1904 р.н., уродженець м. Черкаси, мешканець м.Біла Калитва Ростовської обл. Українець, б/п, освіта початкова, одружений, робітник. Арештований 28.12.1949 р. Засуджений 11.05.1954 р. ВТ військ МДБ по Київській обл. за ст. 54-1 "б" КК УРСР до 25 р. позбавлення волі в ВТТ. Реабілітований 05.08.1997 р. прокуратурою Черкаської обл.

СУПРУН Кіндрат Макарович, 1899 р.н., уродженець і мешканець с. Бурдоносівки Золотоніського р-ну. Українець, б/п, освіта початкова, одружений, колгоспник. Арештований 25.03.1949 р. Засуджений 22.04.1949 р. Полтавським обл. судом за ст. 54-10 ч.1 КК УРСР до 10 р. позбавлення волі в ВТТ з пораженням у правах на 5 р. Реабілітований 11.11.1992 р. Генпрокуратурою України.

СУПРУН Тихон Пантелійович, 1894 р.н., уродженець с. Ліпляве Канівського р-ну. Українець, б/п, освіта початкова, одружений, військовослужбовець. Арештований 3.04.1944 р. Засуджений 24.05.1944 р. ВТ Горьковського гарнізону за ст.58-10 КК РРФСР до 8 р. позбавлення волі. Реабілітований 28.12.1992 р. військовою прокуратурою Московського ВО.

СУРЖКО Василь Потапович, 1910 р.н., уродженець с.Гнилець Звенигородського р-ну. Українець, б/п, освіта початкова, одружений, командир відділення 223 СП 53-ї стрілецької дивізії. Арештований 08.06. 1943р. Засуджений 20.06.1943 р. ВТ 53-ї стрілецької дивізії за ст. ст. 19, 193-12 ч.2 "в" КК РРФСР до розстрілу. ВТ Південно-Західного фронту міра покарання змінена до 10 р. позбавлення волі з пораженням у правах на 5 р. Реабілітований 12.11.1997 р. Черкаською обл. прокуратурою.

СУРЖКО Дорофій Іванович, 1902 р.н., уродженець і мешканець с.Маслове Золотоніського р-ну. Українець, б/п, освіта початкова, одружений, колгоспник. Арештований 08.10.1939 р. Засуджений 07.01.1940 р. колегією Кіровоградського обл. суду за ст. 54-10 КК УРСР до 3 р. позбавлення волі з пораженням у правах на 1 р. Реабілітований 13.11.1959 р. президією Верховного Суду УРСР.

СУСЬКО Надія Федотівна, 1922 р.н., уродженка і мешканка с.Лисяча Балка Катеринопільського р-ну Черкаської обл. Українка, б/п, освіта початкова, одружена, пекар. Арештована 16.08.1945 р. Засуджена 21.11.1945 р. ВТ військ НКВС за ст. 54-1"а" КК УРСР до 10 р. позбавлення волі в ВТТ. Реабілітована 20.05.1992 р. Чпрокуратурою Черкаської обл.

СУТУЛА Іван Олексійович, 1916 р.н., уродженець с. РевбенціЧорнобаївського р-ну. Українець, б/п, освіта початкова, неодружений, військовослужбовець. Арештований 22.10.1942 р. Засуджений 30.11.1942 р. ВТ Приволзького ВО за ст. 58-10 ч.2 КК РРФСР до 10 р. позбавлення волі в ВТТ з пораженням у правах на 3 р. Військовою колегією Верховного Суду СРСР 01.09.1959 р. вирок відмінено, справу припинено.

СУХАРІВСЬКИЙ Іван Михайлович, 1910 р.н., уродженець с.Аврамівка Монастирищенського р-ну. Українець, б/п, освіта початкова, одружений, червоноармієць. Арештований 06.05.1944 р. Засуджений 16.06.1944 р. ВТ 40-ї Армії за ст. 58-1"а" КК РРФСР до 10 р. позбавлення волі в ВТТ. Реабілітований 27.07.1999 р. прокуратурою Черкаської обл.

СУХАР Ганна Борисівна, 1922 р.н., уродженка м. Умань. Єврейка, б/п, освіта середня-спеціальна, одружена, медпрацівник. Арештована 05.03.1943 р. Засуджена 15.04.1943 р. ВТ 50-ї Армії за ст.ст. 58-1"б", 58-10 ч.2 КК РРФСР до 10 р. позбавлення волі в ВТТ. Реабілітована 09.12. 1957 р. ВТ Північно-Кавказького ВО

СУХИЙ Нахман Ізраїлевич, 1910 р.н., уродженець с. Малишівка Курганського р-ну Алмаатинської обл. Єврей, б/п, освіта початкова, одружений, військовослужбовець. Арештований 09.08.1942 р. Засуджений 13.08.1942 р. ВТ 273 стрілецької дивізії за ст. 58-8 КК РРФСР до 5 р. позбавлення волі в ВТТ. Реабілітований 04.04.1994 р. прокуратурою Черкаської обл.

СУХИНА Марко Євдокимович, 1860 р. н., уродженець і мешканець с. Озерище Канівського р-ну. Українець, б/п, неписьменний, одружений. До арешту був селянином. Арештований 16 липня 1929 р. Засуджений 2 жовтня 1929 р. надзвичайною сесією Шевченківського окружного суду за ст. 54-10 ч.2 КК УРСР до 4 р. ВТТ з конфіскацією 1/4 майна. Реабілітований 17 лютого 1994 р. прокуратурою Черкаської обл.

СУХІНА Юхим Маркович, 1908 року народження, уродженець і мешканець с.Озерище Канівського р-ну. Українець, б/п, малописьменний, неодружений. До арешту був селянином. Арештований 16 липня 1929 р. Засуджений 2 листопада 1929 р. надзвичайною сесією Шевченківського суду за ст. 54-10 ч.2 до 3 р. ВТТ з конфіскацією майна. Реабілітований 17 лютого 1994 р. прокуратурою Черкаської обл.

СУХОВЕНКО Михайло Гаврилович, 1893 р.н., уродженець м.Чернігів, мешканець м. Монастирище. Українець, б/п, освіта початкова, одружений. Арештований 27.08.1937 р. Засуджений 17.11.1937 р. ВТ за ст.ст. 54-7, 54-8, 54-11 КК УРСР до розстрілу. Військовою колегією 11.07.1957 р. справу закрито, вирок відмінено.

СУХОВІЙ Роман Петрович, 1898 р.н., уродженець с. Камишенка Родинського р-ну Західно-Сибірського краю, мешканець м. Черкаси. Росіянин, б/п, освіта середня, одружений, військовослужбовець. Арештований 06.09.1937 р. Засуджений 08.12.1937 р. ВТ 13-го стрілецького корпусу Київського ВО за ст. 54-10 ч.1 КК РРФСР до 10 р. позбавлення волі в ВТТ з пораженням у правах на 5 р. Реабілітований 19.02.1959 р. військовою колегією Верховного Суду СРСР.

СУХОМУЖОВ Арсентій Никифорович, 1910 р.н., уродженець с. Пугачівка Жашківського р-ну Черкаської обл. Українець, б/п, освіта початкова, одружений, сапер 35-го окремого саперного батальйону 59-ї стрілецької дивізії. Арештований 21.10.1942 р. Засуджений 13.11.1942 р. ВТ стрілецької дивізії за ст. 58-10 ч.2 КК РРФСР до 5 р. позбавлення волі. Реабілітований 07.02.1989 р. військовою прокуратурою Київського ВО.

СУШЕНКО Олександр Тимофійович, 1905 р.н., уродженець і мешканець с. Ситники Корсунь-Шевченківського р-ну. Українець, б/п, освіта початкова, одружений. Арештований 18.03.1943 р. Засуджений 28.04.1943 р. ВТ за ст 58-10 п.2 КК УРСР до 10 р. позбавлення волі. Реабілітований 26.04.1991 р.

СУШКО Мина Лукич, 1886 р. н., уродженець і мешканець с.Станіславчик Шполянського р-ну. Українець, б/п, письменний, одружений. До арешту був хліборобом. Арештований 10 вересня 1929 р. Засуджений 14 листопада 1929 р. надзвичайною сесією Шевченківського окружного суду за ст. 54-10 КК УРСР до 3 р. ВТТ. Реабілітований 17 лютого 1994 р. прокуратурою Черкаської обл.

СУШКОВ Іван Григорович, 1914 р.н., уродженець с.Шолохове Нікопольського р-ну, мешканець м. Черкаси. Українець, б/п, освіта 6 класів, неодружений, червоноармієць кавалерійського ескадрону окремого розвідувального батальйону 58 стрілецької дивізії. Арештований 21.01. 1937 р. Засуджений 21.06.1937 р. ВТ 13-го стрілецького корпусу Київського ВО за ст. 54-10 ч.1 КК УРСР до 6 р. ВТТ з пораженням у правах на 3 р. Реабілітований військовою колегією Верховного Суду СРСР.

СУХЕНКО Михайло Кирилович, 1900 р. н., уродженець с.Лихоліти Чорнобаївського р-ну Черкаської обл. Українець, б/п, освіта початкова, одружений, колгоспник. Арештований Чорнобаївським РВ НКВС за ст. 54-10. Засуджений 30 листопада 1939 р. Полтавським обл. судом за ст. 54-10 ч.1 КК УРСР до 6 р. з пораженням у правах на 3 р. Реабілітований 29 грудня 1989 р. Верховним Судом УРСР.

СИДОРЕНКО Петро Григорович, 1927 р.н., уродженець с.Миколаївка Корсунь-Шевченківського р-ну Черкаської обл. Українець, б/п, освіта 5 класів, одружений,військовослужбовець окремого 48 стрілецького батальйону Ленінградського ВО. Арештований 30.08.1949 р. Засуджений ВТ в/ч 10727 Ленінградського ВО 26.11.1949 р. до 25 р. позбавлення волі у ВТК з пораженням у правах на 5 р. 29.03.1990 р. пленумом ВС СРСР реабілітований.

СИМОНЕНКО Параскева Євменівна, 1921р.н., уродженка с.Іванівка Уманського р-ну Черкаської обл. Українка, б/п, неписьменна, неодружена. До арешту не працювала. Арештована 24.03.1950 р. Засуджена Київським обл. судом 28.04.1950 за ст.ст. 54-10 ч.2, 54-11 КК УРСР до 10 р. позбавлення волі. 24.06.1955 р. міру покарання змінено до 6 р. ВТТ. 27.01.1992 р. прокуратурою Черкаської обл. реабілітована.

СКИБІНСЬКИЙ Яків Якович, 1907 р.н., уродженець м.Кривий Ріг, мешканець м.Черкаси. Єврей, б/п, освіта домашня, неодружений, чорнороб. Арештований 08.03.1938 р. Засуджений 14.01.1939 р. судовою колегією з кримінальних справ Київського обл. суду за ст. 54-10 до 6 р. ВТТ з пораженням у правах на 3 р. 14.09.1993 р. Генпрокуратурою вирок визнано незаконним у зв'язку з відсутністю складу злочину, реабілітований.

СМІЛЯНЕЦЬ Василь Гаврилович, 1919 р.н., уродженець с.Заячківка Уманського р-ну Черкаської обл. Українець, б/п, освіта незакінчена вища, неодружений, з 1940 р. служив в Радянській Армії. Арештований 10.02.1945 р. Засуджений 15.05.1945 р. ВТ Московського ВО за ст. 58-1 "б" КК РРФСР до 10 р. з пораженням у правах на 5 р. 31.01.1961 р. військова комісія ВС УРСР вирок скасувала, справу припинила за недоказаністю обвинувачення.

СОЛОМАХА Андрій Степанович, 1892 р.н., уродженець і мешканець с.Підставки Золотоніського р-ну Черкаської обл. Українець, б/п, неписьменний, одружений, різнороб. Арештований 04.11.1937р. Засуджений 19.02.1938 р. вироком виїзної сесії спец. колегії Полтавского обл. суду за ст. 54-10 КК УРСР до 4 р. позбавлення волі. Прокуратурою Черкаської обл. 26.05.1992 р. реабілітований.

СОРОГУХ Петро Степанович, 1899 р.н., уродженець і мешканець м.Черкаси. Українець, б/п, освіта 7 класів, одружений, технік 2-го рангу 23 СП. Арештований 13.03.1942 р. Засуджений ВТ 31 запасної стрілецької бригади 25.03.1942 р. за ст. 58-10 до 10 р. ВТТ. ВС УРСР 30.01.1990 р. вирок відмінено, справу припинено.

СОРОЧИНСЬКИЙ Володимир Григорович, 1892 р.н., уродженець с.Сквира Київської обл. Українець, б/п, освіта 3 класи, одружений, слюсар Жашківського цукрозаводу. Арештований 19.01.1945 р. Засуджений 15.10.1945 р. ВТ Київського гарнізону за ст. 54-1 "б" КК УРСР до 10 р. позбавлення волі. 04.11.1945 р. військовою прокуратурою Київського ВО вирок скасовано.

СТАРГОРОДСЬКИЙ Митрофан Петрович, 1890 р.н., уродженець і мешканець м.Умань. Українець, б/п, освіта початкова, одружений, зчіпловач вагонів ст. Христинівка. Арештований за ст.54-10. Засуджений виїзною сесією лінійного суду 10.07.1937 р. за ст.54-10 до 7 р. ВТТ. Реабілітований Генпрокуратурою УРСР 25.06.1993 р.

СТЕПОВИК Іван Степанович, 1923 р.н., уродженець с.Посухівка Уманського р-ну. Українець, б/п, освіта 5 класів, неодружений, військовослужбовець 49 армії. Арештований 30.03.1945 р. Засуджений ВТ військ МВС 14.06.1946 р. за ст.54-1"а" до 7 р. ВТТ. Реабілітований прокуратурою Черкаської обл. 27.05.1993 р.

СУХОМЛИН Василь Микитович, 1870 р.н., уродженець с.Підставки Золотоніського р-ну Черкаської обл. Українець, б/п, освіта початкова, неодружений, не працював. Арештований 14.11.1937 р.

Засуджений вироком виїзної сесії спец. колегії Полтавського обл. суду за ст 54-10 КК УРСР до 6 р. позбавлення волі. Реабілітований прокуратурою Черкаської обл. 26.05.1992 р.

ТАК Дем'ян Костянтинович, 1919 р. н., уродженець с. Колодисте Уманського р-ну Черкаської обл. Українець, б/п, освіта 4 класи, неодружений, знаходився у фінському полоні. Арештований 22.10.1943 р. Засуджений 04.01.1944 р. ВТ Карельського фронту до 10 р. за ст. 58-1"б" КК РРФСР. Реабілітований 03.09.1959 р. військовою колегією Верховного Суду СРСР.

ТАЛАН Василь Григорович, 1882 р. н., уродженець с.Кищенці Маньківського р-ну, мешканець м.Умань. Українець, б/п, малописьменний, розлучений, робітник. Арештований 20.02.1941 р. Засуджений 15.05.1941 р. Київським обл. судом за ст. 54-10 КК УРСР до 5 р. Реабілітований 25.12.1991 р. прокуратурою Черкаської обл.

ТАНЦУРА Іван Аврамович, 1921 р. н., уродженець с.Ковалиха Смілянського р-ну Черкаської обл. Українець, б/п, освіта 6 класів, неодружений, ремонтний робітник 14 дистанції колії ст.Картали Південно-Уральської залізниці. Арештований 30.12.1948 р. Засуджений 05.05.1949 р. ВТ Приволзького ВО за ст. 58-1"б" КК РРФСР до 25 р. з пораженням у правах на 5 р. 08.10.1955 р. військовою колегією Верховного Суду СРСР вирок скасовано, справу закрито.

ТАНЦУРА Іван Опанасович, 1919 р. н., уродженець і мешканець с.Білозір'я Смілянського р-ну. Українець, б/п, освіта 4 класи, неодружений, стрілець в/ч. Арештований 26.01.1949 р. Засуджений 21.04. 1949 р. спец. табірним судом ВТТ МВС УРСР до 10 р. позбавлення волі. Верховний Суд УРСР 11.08.1955 р. знизив міру покарання до 6 р. ВТТ. Реабілітований 26.12.1992 р. прокуратурою Черкаської обл.

ТАНЦУРА Опанас Семенович, 1896 р. н., уродженець і мешканець с. Ковалиха Смілянського р-ну Черкаської обл. Українець, б/п, малописьменний, одружений, одноосібник без певних занять. Арештований 21.10.1935 р. Засуджений 19.12.1935 р. за ст. 54-10 ч.1 КК УРСР до 7 р. з пораженням у правах на 3 р. 20.03.1990 р. колегією з кримінальних справ Верховного Суду УРСР вирок скасовано, справу закрито за відсутністю складу злочину.

ТАНЦЮРА Мефодій Корнійович, 1913 р. н., уродженець і мешканець с.Хацьки Смілянського р-ну. Українець, б/п, освіта 4 класи, одружений. До арешту був кондуктором на станції Черкаси. Арештований 14 липня 1941 р. Засуджений 20 травня 1942 р. ВТ Казанської залізниці за ст. 54-10 КК УРСР до 10 р. ВТТ з пораженням у правах на 5 р. Реабілітований 20 грудня 1994 р. прокуратурою Черкаської обл.

ТАНЦЮРА Марія Лук'янівна, 1914 р. н., уродженка сел. Ілецько-Соляна Защита Красноярського р-ну Чкаловської обл., мешканка с. Кищенці Маньківського р-ну Черкаської обл. Українка, б/п, освіта середня-спеціальна, заміжня, вчителька школи. Арештована 06.11.1944 р. Засуджена 10.03.1945 р. ВТ військ НКВС Київської обл. за ст. 54-1"а" КК УРСР до 10 р. Виправдана 11.11.1959 р. судовою колегією з слідчих справ Верховного Суду УРСР.

ТАНЦЮРА Мефодій Корнійович, 1913 р. н., уродженець і мешкунець с.Хацьки Смілянського р-ну. Українець, б/п, освіта 4 класи, одружений, старший кондуктор товарних потягів. Арештований 14.07. 1941 р. Засуджений ВТ Південно-західної залізниці 20.05.1942 р. за ст. 54-10 ч.2 до 10 р. ВТТ. Реабілітований 20.12.1994 р. прокуратурою Черкаської обл.

ТАНЧУК Юрій Степанович, 1910 р. н., уродженець і мешканець Христинівського р-ну Черкаської обл. Українець, б/п, освіта нижча, одружений, колійний обхідний у 7 околодку. Арештований 28.03.1944 р. Засуджений 30.03.1946 р. ВТ Одеської залізниці за ст. 54-1 "а" до 10 р. ВТТ з пораженням у правах на 5 р. 03.09.1946 р. ухвалою військової залізничної колегії Верховного суду СРСР вирок скасовано, справу закрито, засудженого з-під варти звільнено.

ТАНЮК Іван Григорович, 1912 р. н., уродженець і мешканець с.Берестовець Уманського р-ну. Українець, б/п, письменний, одружений, червоноармієць. Арештований 14.01.1941 р. Засуджений 18.08.1941 р. ВТ Полтавського гарнізону за ст. 54-1 КК УРСР до 10 р. 07.06.1947 р. ухвалою Верховного суду УРСР строк змінено до 5 р. Помер в Івдельлаг 22.11.1941 р. Реабілітований 22.11.1999 р. прокуратурою Черкаської обл.

ТАРАН Юхим Іванович, 1896 р.н., уродженець і мешканець с.Терешки Шполянського р-ну. Українець, б/п, освіта 2 класи, одружений, хлібороб. Арештований 18.12.1937 р.

Засуджений 12.04.1938р. спец. колегією Київського обл. суду за ст. 54-10 ч.1 КК УРСР до 8 р. позбавлення волі в ВТТ з пораженнями у правах на 5 р. Реабілітований 21.12.1989 р. судовою колегією Верховного Суду УРСР.

ТАРАНЕНКО Михайло Гнатович, 1912 р. н., уродженець і мешканець с.Кам'яний Брід Лисянського р-ну. Українець, б/п, освіта 4 класи, одружений. До арешту працював у колгоспі. Арештований 2 квітня 1946 р. Засуджений 20 липня 1946 р. ВТ Київської обл. до 10 р. з пораженням у правах на 5 р. за ст.54-1"а" КК УРСР. Реабілітований 8 червня 1992 р. прокуратурою Черкаської обл.

ТАРАНЕЦЬ Гнат Аврамович, 1880 р. н., уродженець і мешканець с.Білоусівка Драбівського р-ну Черкаської обл. Українець, б/п, малописьменний, одружений, професія швець, без певного роду занять. Арештований 31.10.1937 р. Засуджений 13.07.1939 р. Полтавським обл. судом за ст. 54-10 ч.1 КК УРСР до 7 р. ВТТ з пораженням у правах на 3 р. Реабілітований 21.12.1992 р. прокуратурою Черкаської обл.

ТАРАНОВСЬКИЙ Яків Єлисейович, 1871 р. н., уродженець і мешканець с.Драбівці Золотоніського р-ну Черкаської обл. Українець, б/п, письменний, одружений, займався власним господарством. Арештований 14.10.1937 р. за ст.ст. 54-10, 78 ч.3 КК УРСР. Засуджений 16.02.1938 р. Полтавським обл. судом до 4 р. ВТТ з позраженням у правах на 2 р. Реабілітований 13.09.1991 р. прокуратурою Черкаської обл.

ТАРАНЮК Степан Потапович, 1884 р. н., уродженець с.Ситковець Ситковецького р-ну Вінницької обл., мешканець м.Умань. Українець, б/п, освіта вища, одружений, агроном німецького товариства по культурі тютюну "Табак-Анбац". Арештований 14.04.1944 р. Засуджений 22.08.1944 р. ВТ військ НКВС Українського ВО до розстрілу за ст. 54-1"а" КК УРСР. Реабілітований 13.12.1991 р. прокуратурою Черкаської обл.

ТАРАРА Єлисей Якович, 1891 р. н., уродженець і мешканець с.Деньги Золотоніського р-ну. Українець, б/п, освіта нижча, одружений, працював у колгоспі "Червоний Дніпровець". Арештований 08.11.1937 р. Засуджений 31.08.1938 р. Полтавським обл. судом за ст. 54-10 КК УРСР до 6 р. ВТТ. 30.12.1985 р. пленумом Верховного Суду СРСР вирок скасовано, справу закрито за недоведеністю обвинувачення.

ТАРАСЕНКО Петро Михайлович, 1924 р. н., уродженець с.Галаганівка Чигиринського р-ну. Українець, б/п, освіта 7 класів, неодружений. Стройовий матрос в/ч 40103. Арештований 02.10.1948 р. Засуджений ВТ в/ч 09657 за ст. 58-10 ч.1 КК РРФСР до 10 р. позбавлення волі з пораженням у правах на 5 р. Реабілітований 22.06.1989 р. ВТ Тихоокеанського Флоту.

ТАРАСЕНКО Семен Микитович, 1907 р. н., уродженець с.Адамівка Чигиринського р-ну Черкаської обл. Українець, б/п, освіта 2 класи, одружений, військовослужбовець. Арештований 18.10.1941 р. Засуджений 21.10.1941 р. ВТ 74 стрілецької дивізії за ст. 54-1 "б" КК УРСР заочно до розстрілу. Реабілітований 15.10.1999 р. прокуратурою Черкаської обл.

ТАРАСЕНКО Федір Данилович, 1903 р.н., уродженець і мешканець с.Мойсинці Чорнобаївського р-ну. Українець, б/п, освіта початкова, одружений, голова сільради с. Мойсинці. Арештований 20.05. 1945 р. за ст.ст. 54-1"а", 54-10 ч.2 КК УРСР. Виправданий 30.05.1946 р. ВТ військ МВС Полтавської обл.

ТАРАСЕНКО Федір Тимофійович, 1903 р. н.. уродженець і мешканець с. Матусів Шполянського р-ну. Українець, б/п, освіта нижча, одружений, машиніст колгоспу ім. К.Цеткін с.Матусів. Арештований 19.0.1937 р. за ст. 54-10 КК УРСР. 15.04.1937 р. звільнений з-під варти постановою Шполянського РВ НКВС.

ТАРАСОВ Микола Васильович, 1869 р. н., уродженець м.Вінниця, мешканець м.Сміла. Українець, б/п, закінчив Київську духовну семінарію, одружений, служитель культу. Арештований 22.10.1937 р. Засуджений 18.04.1939 р. Київським обл. судом за ст. 54-10 КК УРСР до 2 р. позбавленням волі. Реабілітований 01.09.1941 р. прокуратурою Черкаської обл.

ТАРАСЮК Кіндрат Дмитрович, 1899 р. н., уродженець і мешканець с.Бабани Уманського р-ну Черкаської обл. Українець, б/п, освіта нижча, неодружений. До арешту працював бухгалтером в тресті "Союзхіммонтаж". Арештований 14 січня 1935 р. Засуджений 30 січня 1936 р. Чернігівським обл. судом до 5 р. ВТТ з пораженням у правах на 3 р. за ст.54-10 КК УРСР. Реабілітований 7 липня 1993 р. заступником Генпрокурора України.

ТАРАТУТА Лев Абович, 1904 р.н., уродженець с.Конела Жашківського р-ну, мешканець м. Умань. Єврей, б/п, освіта початкова, неодружений, токар. Арештований 06.11.1936 р. Засуджений 17.02. 1937 р. спец. колегією Київського обл. суду за ст. 54-10 ч.1 КК УРСР до 5 р. позбавлення волі в ВТТ з пораженням у правах на 3 р. Реабілітований 26.01.1990 р. постановою пленуму Верховного Суду УРСР.

ТАРМОПІЛЬСЬКА Василина Федорівна, 1907 р. н., уродженка і мешканка с.Заячківка Христинівського р-ну Черкаської обл. Українка, б/п, малописьменна, вдова. До арешту працювала у колгоспі. Арештована 4 червня 1952 р. Засуджена 15 липня 1952 р. ВТ військ МДБ Київської обл. до 25 р. з пораженням у правах на 5 р. і конфіскацією майна за ст.20-54-1"а" КК УРСР. Реабілітована 23 червня 1994 р. прокуратурою Черкаської обл.

ТЕЛЕШ Іван Тарасович, 1909 р. н., уродженець с.Химо-Рябушине Чернігівської обл. Українець, б/п, освіта нижча одружений, колійний обхідник 234-го км Одеської залізниці. Арештований 24.02. 1944 р. за ст. 54-3 КК УРСР. 12.06.1944 р. ВТ Одеської залізниці виправданий за недоведеністю обвинувачення.

ТЕМНЕНКО Володимир Ваніфатійович, 1901 р. н., уродженець с. Ревівка Кам'янського р-ну Черкаської обл., мешканець м.Кам'янка Кам'янського р-ну Черкаської обл. Українець, б/п (виключений з лав ВКП(б), освіта вища, неодружений, викладач Райколгоспшколи м.Кам'янка. Арештований 27.04.1937 р. Засуджений 11.06.1937 р. Київським обл. судом за ст. 54-10 ч.1 КК УРСР до 6 р. Реабілітований 02.03. 1994 р. Генпрокуратурою України.

ТЕМНЕНКО Петро Нифатович, 1914 р. н., уродженець с.Ревівка Кам'янського р-ну Черкаської обл., мешканець м.Кам'янка. Українець, б/п, вища освіта, одружений. До арешту працював завідуючим Кам'янським дослідним полем. Арештований 27 січня 1944 р. Засуджений 20 травня 1944 р. ВТ військ НКВС Кіровоградської обл. до 10 р. ВТТ за ст. ст. 54-10 ч.2, 54-1"б" КК УРСР. Реабілітований 3 січня 1997 р. прокуратурою Черкаської обл.

ТЕМЧЕНКО Дмитро Родіонович, 1914 р. н., уродженець і мешканець с.Топилівка Чигиринського р-ну Черкаської обл. Українець, б/п, освіта початкова. До арешту не працював. Арештований 15.12.1939 р. за ст. 54-10 КК УРСР. 28.08.1940 р. Кіровоградським обл. судом визнаний винним, але, беручи до уваги те, що він є психічно хворим, керуючись ст.ст. 23 "а" КК УРСР, 296, 297 КПК УРСР засуджений до 5 р. примусового лікування в Київській психіатричній лікарні.

ТЕМЧЕНКО Іван Андріянович, 1905 р. н., уродженець с.Топилівка Чигиринського району. Українець, б/п, освіта 3 класи, одружений, військовослужбовець. Арештований 11.09.1942 р. Засуджений 14.10. 1942 р. ВТ Чорноморської Групи Військ Закавказького Фронту за ст. 58-10 ч.2 КК РРФСР до 10 р. ВТТ з пораженням у правах на 5 р. Реабілітований 30.05.1994 р. військовою прокуратурою Центрального регіону України.

ТЕМЧЕНКО Макар Кузьмович, 1898 р. н., уродженець с.Бубнівська Слобідка Золотоніського р-ну Черкаської обл., мешканець м.Познань, Польща. Українець, б/п, малописьменний, одружений. До арешту був власником рукодільної майстерні в м.Познань. Арештований 19 лютого 1945 р. Засуджений 21 лютого 1945 р. ВТ до 10 р. ВТТ з пораженням у правах на 5 р. за ст. 58-1 "а" КК РРФСР. Реабілітований 30 червня 1994 р. прокуратурою Черкаської обл.

ТЕМЧЕНКО Михайло Харитонович, 1889 р. н., уродженець і мешканець с.Чапаєвка Золотоніського р-ну Черкаської обл. Українець, б/п, освіта 3 класи, одружений, бібліотекар колгоспної бібліотеки. Арештований 10.05.1941 р. Засуджений 24.07.1941 р. Полтавським обл. судом за ст. 54-10 ч.1 КК УРСР. 30.11.1989 р. судова колегія Верховного суду УРСР вирок скасувала.

ТЕНЕР Олександр Борисович, 1921 р. н., уродженець м.Дашів Вінницької обл. Єврей, б/п, освіта 10 класів, неодружений. До арешту був червоноармійцем. Арештований 5 травня 1944 р. Засуджений 5 липня 1944 р. ВТ до 10 р. ВТТ з пораженням у правах на 3 р. за ст.58-1 "а" КК РРФСР. Реабілітований 22 червня 1994 р. військовим прокурором Центрального регіону України.

ТЕПЛИЦЬКА – ШКІДНИК Іда Ельївна, 1911 р. н., уродженка м. Умань Черкаської обл. Єврейка, б/п, неписьменна, неодружена. Арештована 30 червня 1946 р. за ст. 54-1"а" КК УРСР. Засуджена 20 жовтня 1946 р. ВТ військ НКВС м. Умані до 20 р. каторжних робіт з пораженням у правах на 5 р. і конфіскацією всього особистого майна. Реабілітована 2 березня 1956 р. ВТ Київського ВО. Вирок відмінено, справу припинено, з-під варти звільнено.

ТЕРЕШКО Андрій Тимофійович, 1904 р. н., уродженець с.Оляниця Тростянецького р-ну Вінницької обл. Українець, б/п, освіта нижча, одружений, конюх ШЧ-6. Арештований 10.06.1950 р. Засуджений 15.09.1950 р. лінійним судом Одеської залізниці за ст. 54-10 ч.2 КК УРСР до 25 р. позбавлення волі з пораженням у правах на 5 р. і конфіскацією майна. Транспортною колегією Верховного Суду СРСР 05.12.1954 р. звільнений з-під варти. Реабілітований 07.06.1994 р. прокуратурою Черкаської обл.

ТЕРЕЩЕНКО Антін Андрійович, 1896 р. н., уродженець і мешканець с. Щербинівка Золотоніського р-ну Черкаської обл. Українець, б/п, освіта нижча, одружений, колгоспник. Арештований за ст. 54-10 ч.1 КК УРСР. Засуджений 12.11.1941 р. Верховним Судом Татарської АРСР за ст. 54-10 ч.1 КК УРСР до 10 р. позбавлення волі з пораженням у правах на 5 р. Реабілітований 20.11.1992 р. прокуратурою Черкаської обл.

ТЕРЕЩЕНКО Іван Степанович, 1922 р. н., уродженець і мешканець с.Кірове Корсунь-Шевченківського р-ну Черкаської обл. Українець, б/п, освіта початкова, одружений, колгоспник колгоспу "Червоний Жовтень". Арештований 16.08.1949 р. Засуджений 23-24.08. 1949 р. Київським обл. судом за ст.ст. 54-3, 54-10 ч.2, 54-11 КК УРСР до 25 р. позбавлення волі. Верховним Судом УРСР 18.04.1955 р. строк покарання знижений до 10 р. ВТТ. Реабілітований 28.10.1991 р. прокуратурою Черкаської обл.

ТЕРЕЩЕНКО Олександр Федорович, 1923 р. н., уродженець с.Моринці Звенигородського р-ну, без певного місця проживання. Українець, б/п, освіта середня, неодружений, безробітний. Арештований 20.08.1948 р. Засуджений 17.12.1948 р. Київським обл. судом за ст. 54-10 ч.2 до 10 р. ВТТ. Реабілітований 24.05.1993 р. прокуратурою Черкаської обл.

ТЕРЕЩЕНКО Софія Мефодіївна, 1887 р. н., уродженка і мешканка м.Звенигородка Черкаської обл. Українка, б/п, малописьменна, одружена, директор Звенигородського історичного музею. Арештована 10.01.1935 р. Засуджена 11.08.1935 р. спец. колегією Київського обл. суду за ст. 54-10 КК УРСР до 3 р. ВТТ. 15.06.1973 р. пленумом Верховного Суду УРСР вирок скасовано, справу закрито за відсутністю складу злочину.

ТЕРЕЩЕНКО-МАРЧЕНКО Галина Мефодіївна, 1881 р. н., уродженка с. Попівка Звенигородського р-ну Черкаської обл., мешканка м.Звенигородка, завідуюча Звенигородським історичним музеєм. Українка, б/п, удова. Арештована 29.12.1934 р. Засуджена 19..11.1935 р. Чернігівським обл. судом за ст. 54-10 ч.1 КК УРСР до 2 р. позбавлення волі. 05.04.1973 р. судовою колегією Верховного Суду УРСР вирок скасовано.

ТЕРЛЕЦЬКИЙ Костянтин Олександрович, 1918 р. н., уродженець і мешканець м. Христинівка. Українець, б/п, освіта середня, неодружений, повернувся з Червоної Армії після демобілізації. Арештований 18.07.1945 р. за ст. 54-1 "б" КК УРСР. 23.01.1946 р. ВТ Київського гарнізону виправданий, з-під варти звільнений.

ТЕРЛЕЦЬКИЙ Микола Володимирович, 1914 р. н., уродженець м. Овруч Житомирської обл., мешканець м.Підгайці Тернопільської обл. Українець, б/п, письменний, одружений, старший технік радіовузла. Арештований 09.05.1949 р. Засуджений 16.11.1949 р. ВТ гарнізону м. Києва за ст. 54-1 "б" КК УРСР до 25 р. ВТТ з пораженням у правах на 5 р. і конфіскацією майна. Реабілітований 13.05.1998 р. Черкаською обл. прокуратурою.

ТЕРТИЧНИЙ-ДЕМЧЕНКО Яків Микитович, 1875 р. н., уродженець і мешканець с.Васильків Шполянського р-ну. Українець, б/п, освіта нижча, одружений, непрацюючий. Арештований 27.10. 1937 р. Засуджений 20.04.1939 р. виїзною сесією Київського обл. суду за ст. 54-10 КК УРСР до 5 р. позбавлення волі. Реабілітований 27.06.1990 р. прокуратурою Черкаської обл.

ТЕРТИШНИК Василь Тихонович, 1892 р. н., уродженець і мешканець с.Мала Бурімка Чорнобаївського р-ну Черкаської обл. Українець, б/п, освіта нижча, одружений, селянин-одноосібник. Арештований 10.09.1937 р. Засуджений 09.10.1937 р. спец. колегією Київського обл. суду за ст. 54-10 ч.1 КК УРСР до 6 р. позбавлення волі у ВТТ з пораженням у правах на 3 р. Реабілітований 23.10.1992 р. Генпрокуратурою України.

ТЕРТИШНИК Давид Тихонович, 1886 р. н., уродженець і мешканець с.Мала Бурімка Чорнобаївського р-ну Черкаської обл. Українець, б/п, малописьменний, одружений, селянин-одноосібник. Арештований за ст. 54-10 КК УРСР. Засуджений 09.10.1937 р. спец. колегією

Київського обл. суду за ст. 54-10 ч.1 КК УРСР до 10 р. позбавлення волі ВТТ з пораженням у правах на 5 р. Реабілітований 23.10.1992 р. Генпрокуратурою України.

ТЕРТУК Петро Прокопович, 1926 р. н., уродженець і мешканець с.Аврамівка Монастерищенського р-ну Черкаської обл. Українець, б/п, освіта 5 класів, неодружений. До арешту працював конюхом у колгоспі. Арештований 27 серпня 1949 р. Засуджений 8 грудня 1949 р. Вінницьким обл. судом до 10 р. ВТТ з пораженням у правах на 3 р. за ст.54-10 ч.1 КК УРСР. Реабілітований 4 квітня 1994 р. прокуратурою Черкаської обл.

ТЕСЛЯ Никифор Петрович, 1914 р. н., уродженець с.Шелепухи Черкаського р-ну. Українець, б/п (до 1933 р. член ВЛКСМ), освіта середня, одружений, художник 24 окремого учбового танкового батальйону. Арештований 22.05.1942 р. Засуджений 30.06.1942 р. ВТ Челябінського гарнізону за ст. 58-10 ч.2 КК РРФСР до 10 р. ВТТ. Реабілітований 12.04.1991 р. військовою прокуратурою Уральського ВО.

ТЕСЛЯ Олексій Федотович, 1921 р. н., уродженець с.Мошни Черкаського р-ну Черкаської обл. Українець, б/п, освіта 7 класів, неодружений, розвідник 1058 артилерійського полку. Арештований 29.06.1943 р. . Засуджений 13.07.1943 р. ВТ СД за ст. 58-10 КК РРФСР до 10 р. ВТТ. Реабілітований 24.12.1992 р. військовою прокуратурою Московського ВО.

ТЕТЕРЯ (ТЕТЕРА) Олександр Никифорович, 1922 р. н., уродженець с.Чернещина Драбівського р-ну Черкаської обл., мешканець м. Луцьк Волинської обл. Українець, б/п, освіта 8 класів, одружений, старший бухгалтер Волинського облвійськкомату. Арештований 29.07. 1948 р. Засуджений 03.11.1948 р. ВТ Прикарпатського ВО за ст. 54-1"б" КК УРСР до 25 р. позбавлення волі. 25.01.1956 р. військовою колегією Верховного Суду СРСР вирок скасовано, засудженого з-під варти звільнено.

ТЄЛКОВ Петро Іванович, 1909 р. н., уродженець с.Ломовка Товарковського р-ну Тульської обл. Росіянин, б/п, освіта початкова, неодружений, червоноармієць 311 стрілецької дивізії. Арештований 28.08.1942 р. Засуджений 22.11.1942 р. ВТ гарнізону м.Вологди за ст. 58-10 ч.2 КК РРФСР до 10 р. ВТТ з пораженням у правах на 3 р. Реабілітований 22.03.1995 р. військовою прокуратурою Центрального регіону України.

ТИГЛАВИЙ Петро Михайлович, 1896 р. н., уродженець і мешканець с.Колодисте Уманського р-ну. Українець, б/п, освіта середня, неодружений. До арешту був плановиком Затишанського радгоспу Уманського р-ну. Арештований 15 лютого 1937 р. Засуджений 27 травня 1937 р. Київським обл. судом за ст. 54-10 ч.1 КК УРСР до 3 р. ВТТ. Реабілітований 11 березня 1990 р. Верховним Судом СРСР.

ТИМКО Савелій Іванович, 1924 р. н., уродженець с.Стара Осота Олександрівського р-ну Кіровоградської обл., мешканець с.Матвіївка Чигиринського р-ну. Українець, б/п, освіта 6 класів, неодружений, військовий. Арештований 08.04.1944 р. Засуджений 09.05.1944 р. ВТ за ст. 58-1"б" КК РРФСР до 10 р. ВТТ з пораженням у правах на 5 р. Реабілітований 18.11.1994 р. прокуратурою Черкаської обл.

ТИМОФЄЄВ Георгій Степанович, 1905 р. н., уродженець і мешканець Томаківського р-ну Дніпропетровської обл. Українець, б/п, освіта середня педагогічна, одружений, директор Бабанської школи. Арештований 10.10.1937 р. Засуджений 25.10.1937 р. військовою колегією Верховного Суду УРСР за ст.ст. 54-7, 54-11 КК УРСР до 10 р. позбавлення волі. 16.12.1950 р. особливою нарадою при МДБ СРСР засланий на поселення. 17.03.1956 р. військовою колегією Верховного Суду СРСР вирок та постанова особливої наради скасовані, справу закрито, засуджений із заслання звільнений.

ТИМОШЕНКО Гаврило Нестерович, 1888 р. н., уродженець і мешканець с.Ботвинівка Христинівського р-ну. Українець, б/п, освіта нижча, одружений. До арешту працював бригадиром у колгоспі. Арештований 30 серпня 1945 р. Засуджений 15 жовтня 1945 р. ВТ військ НКВС Київської обл. до 6 р. ВТТ з пораженням у правах на 5 р. за ст.54-14 КК УРСР. Реабілітований 21 квітня 1992 р. заступником Генпрокурора України.

ТИМОШЕНКО Микола Костянтинович, 1907 р. н., уродженець і мешканець с.Сунки Смілянського р-ну Черкаської обл. Українець, б/п, одружений, малописьменний. До арешту не працював. Арештований 14 лютого 1938 р. Засуджений 9 травня 1938 р. спец. колегією Київського обл. суду за ст. 54-10 ч.1 КК УРСР до 5 р. ВТТ. Реабілітований 30 вересня 1965 р. судовою колегією Верховного Суду УРСР.

ТИМЧЕНКО Михайло Ісайович, 1923 р. н., уродженець с.Заліське Тальнівського р-ну. Українець, б/п, освіта 6 класів, неодружений, червоноармієць. Арештований 19.05.1942 р. Засуджений 07.06.1942 р. ВТ 336 стрілецької дивізії за ст. 58-10 ч.2 КК РРФСР до 10 р. ВТТ. Реабілітований 27.06.1994 р. військовою прокуратурою Центрального регіону.

ТИМЧЕНКО Олексій Лук'янович, 1910 р. н., уродженець і мешканець с.Пединівка Звенигородського р-ну. Українець, б/п (виключений з членів ВЛКСМ), освіта нижча, неодружений, учень Кирилівської школи. Арештований 14.05.1928 р. Засуджений 05.12.1928р. надзвичайною сесією Верховного Суду УРСР за ст. 54-11 КК УРСР до 1,5 р. позбавлення волі. Реабілітований 14.10.1991 р. прокуратурою Черкаської обл.

ТИНДА Авраам Якимович, 1895 р.н., уродженець і мешканець с.Смирнівка Кам'янського р-ну. Українець, б/п, освіта початкова, одружений, рахівник колгоспу. Арештований 28.04.1937 р. Засуджений 5.10.1937 р. спец. колегією Київського обл. суду за ст. 54-10 ч.1 КК УРСР до 6 р. позбавлення волі з пораженням у правах на 5 р. Реабілітований 08.12.1989 р. пленумом Верховного Суду УРСР.

ТИСИНЮК Микита Семенович, 1894 р.н., уродженець і мешканець с. Велика Севастянівка Христинівського р-ну. Українець, б/п, освіта початкова, одружений, робітник на залізниці. Арештований 02.08.1937 р. Засуджений 10.09.1937 р. лінійним судом Одеської залізниці за ст. 54-10 КК УРСР до 8 р. позбавлення волі з пораженням у правах на 3 р. Реабілітований 22.10.1991 р. прокуратурою Черкаської обл.

ТИТАР Микола Павлович, 1914 р. н., уродженець с.Малі Канівці Чорнобаївського р-ну, мешканець с.Демки Драбівського р-ну. Українець, б/п, середня освіта, неодружений. До арешту працював вчителем початкової школи с.Демки. Арештований 3 квітня 1939 р. Засуджений 11 липня 1939 р. Полтавським обл. судом до 5 р. ВТТ за ст. 54-10 ч.1 КК УРСР. Реабілітований 28 листопада 1991 р. прокуратурою Черкаської обл.

ТИТАРЕНКО Юхим Кирилович, 1909 р.н., уродженець і мешканець с. Лип'янка Шполянського р-ну. Українець, б/п, освіта початкова, одружений, червоноармієць. Арештований 21.09.1941 р. Засуджений 24.09.1941 р. ВТ 2-ї запасної стрілецької бригади за ст. 17-54 п.1 "б" КК УРСР до 10 р. позбавлення волі з пораженням у правах на 3 р. Реабілітований 31.01.1995 р. військовою прокуратурою Центрального регіону України.

ТИТАР Микола Павлович, 1914 р. н., уродженець с.Малі Канівці, Чорнобаївського р-ну, мешканець с.Демки Драбівського р-ну. Українець, б/п, освіта незакінчена середня, неодружений. До арешту був вчителем початкової школи с.Демки. Арештований 23 квітня 1939 р. Засуджений 11 липня 1939 р. Полтавським обл. судом за ст. 54-10 КК УРСР до 5 р. ВТТ. Реабілітований 17 лютого 1994 р. прокуратурою Черкаської обл.

ТИТОВ Максим Іванович, 1896 р. н., уродженець с.Гришкино Кесовогорського р-ну Калінінської обл. Росіянин, б/п (колишній член ВКП(б), виключений у 1938 р.), освіта вища, одружений, викладач Казанських курсів удосконалення техскладу РСЧА. Арештований 17.07. 1938 р. Засуджений 15.12.1938 р. ВТ Приволзького ВО за ст. 152 КК РРФСР до 3 р. ВТТ. Виправданий ВТ Приволзького ВО.

ТИТОВ Максим Іванович, 1896 р. н., уродженець с.Гришкино Кесовогорського р-ну Калінінської обл. Росіянин, б/п (колишній член ВКП(б), виключений у 1938 р.), освіта вища, одружений, викладач Казанських курсів удосконалення техскладу РСЧА. Арештований 17.07. 1938 р. Засуджений 15.12.1938 р. ВТ Приволзького ВО за ст. 152 КК РРФСР до 3 р. ВТТ. Виправданий ВТ Приволзького ВО.

ТИХОЛИЗ Григорій Іванович, 1914 р. н., уродженець і мешканець с.Ризине Звенигородського р-ну. Українець, б/п, освіта 2 курси залізничного інституту, неодружений. До арешту курсант 4-ої гв. роти 6 залізничного батальйону. Арештований 31 січня 1937 р. Засуджений 23 липня 1937 р. ВТ Київського ВО за ст. 54-10 ч.1 КК УРСР до 4 р. ВТТ. Реабілітований 24 травня 1991 р. ВТ Прикарпатського ВО.

ТИХОЛОЗ (ТИХОЛАЗ) Василь Олексійович, 1924 р. н., уродженець с.Ризине Звенигородського р-ну. Українець, б/п, освіта 6 класів, неодружений. До арешту був рядовим артилерійського полку. Арештований 8 червня 1946 р. Засуджений 22 серпня 1946 р. ВТ Армавірського гарнізону до 3 р. ВТТ за ст.59-2 ч.1 "б" КК РРФСР. 21 листопада 1991 р. ВТ

Північно-Кавказького ВО вирок від 22 серпня 1946 р. скасовано, справу припинено за відсутністю складу злочину.

ТИХОНЕНКО Василь Іванович, 1920 р. н., уродженець с.Ксаверове Городищенського р-ну. Українець, б/п, освіта 5 класів, неодружений, військовослужбовець. Арештований 20.10.1942 р. Засуджений 26.10.1942 р. ВТ м. Калініна за ст.ст. 58-10 ч.2, 193-12 п.8 КК РРФСР до 10 р. з позбавленням у правах на 3 р. 12.08.1999 р. військовим судом Центрального регіону України вирок скасовано, справу закрито за відсутністю складу злочину.

ТИХОНЕНКО Григорій Олексійович, 1907 р. н., уродженець с.Вільшана Звенигородського р-ну Черкаської обл. Росіянин, б/п, освіта 3 класи, одружений. До арешту був червоноармійцем. Арештований 13 жовтня 1942 р. Засуджений 2 грудня 1942 р. ВТ до 10 р. ВТТ за ст.58-10 ч.2 КК РРФСР. Реабілітований 9 грудня 1996 р. прокуратурою Черкаської обл.

ТИХОНЕНКО Григорій Петрович, 1909 р. н., уродженець с.Ковалівка Драбівського р-ну. Українець, б/п (виключений з кандидатів у члени ВКП(б), освіта середня, одружений, військовослужбовець. Арештований 27.01.1945 р. Засуджений 02.04.1945 р. ВТ тилу 2 Українського Фронту за ст. 58-1 "б" КК РРФСР. Реабілітований 10.12. 1998 р. прокуратурою Черкаської обл.

ТИХОНЕНКО Лаврін Георгійович, 1908 р. н., уродженець і мешканець смт. Стеблів Корсунь-Шевченківського р-ну. Українець, б/п, освіта нижча, одружений, хлібороб у колгоспі. Арештований 08.03. 1929 р. Засуджений 14.08.1929 р. Шевченківським окружним судом за ст. 54-2 КК УРСР до 5 р. ВТТ. Реабілітований 25.11.1991 р. Черкаською обл. прокуратурою.

ТИХОНЕНКО Михайло Федорович, 1888 р.н., уродженець і мешканець смт. Стеблів Корсунь-Шевченківського р-ну Черкаської обл. Українець, б/п, освіта нижча, одружений, працював у власному господарстві. Арештований 07.04.1929 р. Засуджений 09.06.1929 р. Шевченківським окружним судом за ст. 54-10 ч.2 КК УРСР до 10 р. позбавлення волі. Реабілітований 17.10.1991 р. прокуратурою Черкаської обл.

ТИЩЕНКО Марія Парфенівна, 1909 р. н., уродженка і мешканка с.Бачкурине Монастрищенського р-ну. Українка, б/п, неписьменна, заміжня, працювала у колгоспі ім. Хрущова. Арештована. 19.05.1944 р. Засуджена 02.11.1944 р. Вінницьким обл. судом за ст. 54-14 КК УРСР до 8 р. ВТТ з позбавленням у правах на 3 р. і конфіскацією майна. Реабілітована 20.09.1994 р. прокуратурою Черкаської обл.

ТИЩЕНКО Мефодій Ігнатович, 1912 р.н., уродженець с. Хацьки Смілянського р-ну. Українець, б/п, освіта початкова, одружений, червоноармієць. Арештований 28.12.1935 р. Засуджений 28.03.1936 р. ВТ внутрішньої охорони Свердловської обл. за ст. 58-10 ч.1 КК РРФСР до 10 р. позбавлення волі з позбавленням у правах на 6 р. Реабілітований 10.08.1989 р. ВТ Приволзького ВО.

ТИЩЕНКО Петро Маркович, 1892 р. н.,уродженець і мешканець м.Корсунь- Шевченківський. Українець, б/п, освіта нижча, одружений, моделювальник Корсунського чавунно-ливарного заводу. Арештований 26 червня 1941 р. за ст.ст. 54-10, 54-11. Виправданий у червні 1941 р. ВТ військ НКВС.

ТИЩЕНКО Яків Андрійович, 1918 р. н., уродженець с.Миколаївка Смілянського р-ну. Українець, б/п, освіта 4 класи, неодружений, військовослужбовець. Арештований 26.11.1941 р. Засуджений 06.12. 1941 р. ВТ 31 запасної стрілецької дивізії за ст. 58-10 ч.2 КК РРФСР до розстрілу. 14.02.1942 р. президією Верховної Ради СРСР строк покарання знижено до 10 р. з відстрочкою виконання вироку до закінчення війни. Реабілітований 30.06.1994 р. військовою прокуратурою Центрального регіону України.

ТІТОВ Костянтин Федосійович, 1883 р. н., уродженець м.Київ, мешканець ст. Христинівка. Українець, б/п, освіта нижча, одружений, електромеханік ст. Христинівка. Арештований 03.11.1937 р. Засуджений 07.04.1938 р. лінійним судом Одеської залізниці за ст. 54-10 до 5 р. ВТТ. 15.07.1960 р. президією Черкаського обл. суду вирок скасовано.

ТКАЧЕНКО Андрій Федорович, 1912 р. н., уродженець с.Каленики Золотоніського р-ну Черкаської обл. Українець, б/п, освіта початкова, одружений, червоноармієць евакогоспіталю №3283. Арештований 2 березня 1942 р. Засуджений 22 липня 1942 р. ВТ 78 району авіабазування при ВО за ст. 58-10 ч.2 КК РРФСР до 8 р. ВТТ. Реабілітований 12 серпня 1991 р. військовим прокурором.

ТКАЧЕНКО Василь Пилипович, 1924 р. н., уродженець с.Олянине Кам'янського р-ну, мешканець с. Тарасівка Чорнобаївського р-ну. Українець, б/п, освіта 8 класів, одружений, помічник бригадира колгоспу. Арештований 26.06.1951 р. Засуджений 11.10.1951 р. ВТ військ МДБ Полтавської обл. за ст. 54-1 "а" КК УРСР до 25 р. з позбавленням у правах на 5 р. і конфіскацією майна. 06.05.1955 р. ВТ Київського ВО міру покарання знижено до 5 р. без позбавлення у правах. Реабілітований 15.03. 1992 р. прокуратурою Черкаської обл.

ТКАЧЕНКО Ганна Семенівна, 1901 р. н., уродженка м.Звенигородка. Українка, б/п, малописьменна, вдова. Арештована 2 лютого 1953 р. Засуджена 27 лютого 1953 р. Київським обл. судом за ст. 54-10 ч.2 до 25 р. ВТТ з позбавленням у правах на 5 р. і конфіскацією майна. Реабілітована 16 червня 1989 р. пленумом Верховного Суду УРСР.

ТКАЧЕНКО Григорій Миколайович, 1904 р. н., уродженець і мешканець с.Домантове Золотоніського р-ну. Українець, б/п, освіта 4 класи, одружений. До арешту працював у колгоспі. Арештований 19 листопада 1946 р. Засуджений 15 січня 1947 р. ВТ військ МВС Полтавської обл. до 15 р. ВТТ з позбавленням у правах на 5 р. і конфіскацією майна за ст.54-1"а" КК УРСР. 21 лютого 1956 р. ВТ Київського ВО строк знижено до 10 р. ВТТ. Реабілітований 25 грудня 1991 р. прокуратурою Черкаської обл.

ТКАЧЕНКО Євстафій Юхимович, 1908 р. н., уродженець с.Будище Черкаського р-ну Черкаської обл. Українець, б/п, освіта 2 класи, одружений, червоноармієць. Арештований 24.11.1941 р. Засуджений 20.12.1941 р. ВТ Московського ВО за ст. 54-10 КК РРФСР до розстрілу. 15.02.1942 р. ВТ Московського ВО знизив покарання до 10 р. ВТТ. Реабілітований 02.11.1992 р. військовою прокуратурою Московського ВО.

ТКАЧЕНКО Іван Андрійович, 1914 р. н., уродженець і мешканець с.Вербівка Городищенського р-ну. Українець, б/п, письменний, одружений, хлібороб колгоспу с.Вербівка. Арештований 08.11.1937 р. Засуджений 17.04.1938 р. ВТ Київського ВО за ст. 7-54-9 КК УРСР до розстрілу. Вирок виконано 10.07.1938 р. Реабілітований 30.11.1991 р. прокуратурою Черкаської обл.

ТКАЧЕНКО Іван Антонович, 1916 р. н., уродженець і мешканець с.Стара Буда Звенигородського р-ну. Українець, б/п, освіта 4 класи, одружений, тракторист Озерянської МТС Звенигородського р-ну. Арештований 08.10.1945 р. Засуджений 29.11.1945 р. ВТ військ НКВС Київської обл. за ст. 54-1 "а" КК УРСР до 15 р. позбавлення волі. 30.09. 1953 р. Верховний Суд СРСР повернув справу на дослідування. 05.03. 1954 р. постановою УМВС Київської обл. справу закрито, Ткаченко І.А. з-під варти звільнений.

ТКАЧЕНКО Іван Федотович, 1919 р. н., уродженець і мешканець с.Рождественське Драбівського р-ну. Українець, б/п, освіта 10 класів, неодружений. До арешту був учнем 1-го училища м.Ленінград. Арештований 14 жовтня 1941 р. Засуджений 14 листопада 1941 р. ВТ 55 Армії до 10 р. ВТТ за ст.58-10 ч.2 КК РРФСР. 12 жовтня 1989 р. ВТ Ленінградського ВО вирок скасовано, справу припинено.

ТКАЧЕНКО Іларіон Денисович, 1891 р. н., уродженець с.Новоселиця Чигиринського р-ну Черкаської обл., мешканець с.Миронівка Полтавської обл. Українець, б/п, малописьменний, одружений, працював лісником за місцем проживання. Арештований 10.03.1938 р. Засуджений 10.05.1939 р. Кіровоградським обл. судом за ст. 54-10 ч.1 КК УРСР до 4 р. позбавлення волі. Реабілітований 12.10.1990 р. пленумом Верховного Суду УРСР.

ТКАЧЕНКО Кирило Наумович, 1896 р.н., уродженець і мешканець с. Війтівка Уманського р-ну. Українець, б/п, освіта початкова, одружений, лісничий. Арештований 31.03.1944 р. Засуджений 19.09. 1944 р. ВТ Київського ВО за ст. 54-1 "а" КК УРСР до 10 р. позбавлення волі в ВТТ. Реабілітований рішенням прокурора Черкаської обл.

ТКАЧЕНКО Михайло Андрійович, 1918 р. н., уродженець с.Новоселиця Чигиринського р-ну Черкаської обл. Українець, б/п, освіта нижча, неодружений, червоноармієць-шофер 284 авіабази. Арештований у жовтні 1940 р. Засуджений 10.12.1940 р. ВТ Орловського ВО за ст. 58-8 КК РРФСР до 5 р. ВТТ з позбавленням у правах на 2 р. 22.05.1941 р. ВТ Орловського ВО виправданий.

ТКАЧЕНКО Мойсей Іванович, 1895 р. н., уродженець і мешканець с.Валява Городищенського р-ну. Українець, б/п, освіта нижча, одружений, селянин. Арештований 14.07.1922 р. Засуджений

18.01. 1923 р. виїзною сесією Київського губернського революційного трибуналу за ст.58 КК УРСР до 5 р. ВТТ. Реабілітований 19.09.1991 р. прокуратурою Черкаської обл.

ТКАЧЕНКО Онуфрій Данилович, 1889 р.н., уродженець с.Кисилівка Добрянського р-ну Чернігівської обл.,мешканець м.Сміла. Українець, б/п, освіта початкова, одружений. Арештований 22.05.1937 р. Засуджений 21.06.1937 р. лінійним судом Одеської залізниці за ст. 54-10 ч.1 КК УРСР до 4 р. позбавлення волі. Реабілітований 04.06.1992 р. рішенням Генпрокурора України.

ТКАЧЕНКО Павло Іванович, 1902 р. н., уродженець і мешканець с.Валява Городищенського р-ну. Українець, б/п, освіта нижча, неодружений, селянин. Арештований 27.07.1922 р. Засуджений 18.01.1923 р. виїзною сесією Київського губернського революційного трибуналу за ст. 58 КК УРСР до 5 р. ВТТ. Реабілітований 19.10.1991 р. прокуратурою Черкаської обл.

ТКАЧЕНКО Павло Йосипович, 1899 р. н., уродженець с.Івангород Уманського р-ну. Українець, б/п, освіта 3 класи, одружений, червоноармієць розвідроти 253 стрілецької дивізії. Арештований 03.09. 1941р. Засуджений 12.09.1941 р. ВТ Черовонопрапорної стрілецької дивізії Південного Фронту за ст. 54-10 ч.2 КК РРФСР до ВМП. 10.10. 1941 р. ВТ Південного Фронту міру покарання змінено до 10 р. ВТТ з позбавленням у правах на 5 р. Помер 06.07.1942 р. в Удійській ВТК. Реабілітований 29.06.1994 р. військовою прокуратурою Центрального регіону України.

ТКАЧЕНКО Павло Степанович, 1897 р. н., уродженець і мешканець с.Валява Городищенського р-ну. Українець, б/п, освіта домашня, одружений, селянин. Арештований 17.07.1922 р. Засуджений 18.01. 1923 р. виїзною сесією Київського губернського революційного трибуналу за ст. 58 КК УРСР до 5 р. ВТТ. Реабілітований 19.10.1991 р. прокуратурою Черкаської обл.

ТКАЧЕНКО Серафим Трохимович, 1905 р. н., уродженець і мешканець с.Мар'янівка Шполянського р-ну. Українець, б/п, неписьменний, одружений, працював на цукровому заводі Малої Виски Кіровоградської обл. Арештований 27.02.1951 р. Засуджений 14.09.1951 р. ВТ Київського ВО за ст. 54-1 "б" КК УРСР до 15 р. позбавлення волі. Реабілітований 28.08.1998 р. прокуратурою Черкаської обл.

ТКАЧЕНКО Тимофій Іванович, 1916 р.н., уродженець с.Орловець Городищенського р-ну Черкаської обл., мешканець с. Вільхівець Звенигородського р-ну Черкаської обл. Українець, б/п, освіта неповна середня, одружений, апаратник на Вільхівецькому цукровому заводі. Арештований 05.06.1951 р. Засуджений 15.10.1951 р. ВТ Київського ВО за ст. 54-1 "б" КК УРСР до 25 р. ВТТ з позбавленням у правах на 5 р. і конфіскацією майна. Реабілітований 19.03.1998 р. прокуратурою Черкаської обл.

ТКАЧЕНКО Уляна Пилипівна, 1930 р. н., уродженка м.Звенигородка. Українка, б/п, освіта початкова, неодружена, гардеробниця Черкаського цукрового заводу. Арештована 5 лютого 1953 р. Засуджена 27 лютого 1953 р. Київським обл. судом за ст. 54-10 ч.2 КК УРСР до 10 р. позбавлення волі з позбавленням у правах на 5 р. Реабілітована пленумом Верховного Суду УРСР від 16 червня 1989 р.

ТКАЧЕНКО Ясон Іванович, 1902 р. н., уродженець с.Радіонівка Кам'янського р-ну, мешканець с.Катеринівка Кам'янського р-ну. Українець, б/п, письменний, одружений, колгоспник. Арештований 15.04.1946 р. Засуджений ВТ військ МВС в Кіровоградській обл. за ст. 54-1 "а" КК УРСР до 10 р. позбавлення волі з позбавленням у правах на 5 р. 21.12.1954 р. ВТ Київського ВО вирок скасовано, справу закрито.

ТКАЧУК Андрій Онисимович, 1914 р. н., уродженець і мешканець с.Петрівка Київської обл. Українець, б/п, освіта нижча, неодружений, безробітний. Арештований 01.11.1935 р. Засуджений ВТ військ НКВС Київської обл. до 10 р. ВТТ. Реабілітований 22.10.1991 р. прокуратурою Черкаської обл.

ТКАЧУК Никифор Власович, 1908 р.н., уродженець с.Коритня Монастирищенського р-ну. Українець, б/п, освіта початкова, одружений, військовослужбовець. Арештований 28.04.1942 р. Засуджений 05.05. 1942 р. ВТ Київського ВО за ст.ст. 16-54-1 "б", 54-10 ч.2 КК УРСР до розстрілу. Реабілітований 24.04.1990 р. ВТ Київського ВО.

ТКАЧУК Яків Севастянович, 1888 р.н., уродженець і мешканець с.Христинівка Христинівського р-ну Черкаської обл. Росіянин, освіта нижча, одружений, працював інструктором по заготівлі. Арештований 28.06.1944 р. Засуджений 12.03.1945 р. ВТ військ НКВС Київської обл. за ст. 54-10 ч.2 КК УРСР до 10 р. позбавлення волі. Реабілітований 20.05.1994 р. прокуратурою Черкаської обл.

ТОКАР Лазар Семенович, 1882 р. н., уродженець і мешканець с.Радиванівка Кам'янського р-ну, б/п, малописьменний, одружений. До арешту був хліборобом. Арештований 5 вересня 1937 р. Засуджений 15 березня 1940 р. Кіровоградським обл. судом до 2 р. ВТТ. Реабілітований 4 квітня 1994 р. прокуратурою Черкаської обл.

ТОКМЕНКО Митрофан Петрович, 1905 р.н., уродженець с.Сорокотяги Жашківського р-ну Черкаської обл. Українець, б/п, освіта 6 класів, одружений, рядовий діючої Армії. Арештований 07.10.1944 р. Засуджений 05.03.1946 р. ВТ Київського гарнізону за ст. 54-1"б" КК РРФСР на 5 р. позбавлення волі в ВТТ. ВТ Київського ВО 03.05.1946 р. виправданий, з-під варти звільнений.

ТОКОВЕНКО Сергій Веремійович, 1906 р. н., уродженець с.Боровиці Чигиринського р-ну Черкаської обл. Українець, б/п, освіта нижча, одружений, червоноармієць. Арештований 17.01.1942 р. Засуджений 20.02.1942 р. ВТ в/ч 1080 за ст.ст. 58-10 ч.2, 19, 58-1 "б" КК РРФСР до 10 р. ВТТ. Військовою колегією Верховного Суду СРСР від 26.07.1947 р. з обвинувачення виключено ст.ст.19, 58-1"б" КК РРФСР та строк покарання зменшено до 5 р. 6 міс. Реабілітований 21.02.1994 р. прокуратурою Черкаської обл.

ТОЛКАЧЕВ Григорій Євтійович, 1910 р.н. Українець, б/п, освіта початкова, неодружений, військовослужбовець. Арештований 03.02. 1943 р. Засуджений 28.03.1943 р. ВТ ВВС ЧФ за ст.ст. 19-58-1 ЧФ "б", 58-10 ч.2, 58-11 КК УРСР до 10 р. позбавлення волі. Реабілітований 16.04. 1959 р. ВТ.

ТОЛМАЧ Никифор Митрофанович, 1899 р. н., уродженець с.Потапці Канівського р-ну Українець, б/п, освіта початкова, одружений, хлібороб. Арештований 15 березня 1929 р. Засуджений 24 вересня 1929 р. Шевченківським окружним судом за ст. 54-13. Реабілітований 8 квітня 1992 р. прокуратурою Черкаської обл.

ТОЛОК Павло Якович, 1895 р. н., уродженець с.Бубнівська Слобідка Золотоніського р-ну, мешканець м. Канів. Українець, б/п, освіта 3 класи сільської школи, одружений. До арешту не працював. Арештований 23.02.1944 р. Засуджений 20.07.1944 р. ВТ військ НКВС Київської обл. до 15 р. за ст. 54-3 КК УРСР. Реабілітований 24.01.1994 р. прокуратурою Черкаської обл.

ТОЛСТОП'ЯТ Яким Опанасович, 1896 р.н., уродженець с.Руська Поляна Черкаського р-ну Черкаської обл., мешканець м.Черкаси. Українець, б/п, освіта початкова, одружений, службовець. Арештований 04.11.1945 р. Засуджений 22.07.1946 р. ВТ МВС Київської обл. за ст.ст. 54-3, 54-2 КК УРСР до 8 р. позбавлення волі в ВТТ. Помер 11.03.1947 р. Реабілітований 20.03.1992 р. прокуратурою Черкаської обл.

ТОМАШЕВСЬКИЙ Віктор Варфоломійович, 1918 р. н., уродженець с.Бурти Полонського р-ну Хмельницької обл., мешканець м.Умань. Українець, б/п, освіта нижча, неодружений, машиніст електростанції м.Умань. Арештований 04.04.1944 р. за ст 54-1 "а" КК УРСР. 22.08.1944 р. ВТ Одеської залізниці виправданий за недоведеністю складу злочину, з-під варти звільнений.

ТОМКОВ Василь Григорович, 1897 р. н., уродженець с.Малі Дідушинці Стрійського р-ну Львівської обл., мешканець с.Верхнячка Христинівського р-ну. Українець, б/п, освіта 6 класів, одружений, без певного роду занять. Арештований 13.01.1950 р. Засуджений 10.02. 1950 р. Київським обл. судом за ст.ст. 54-10 ч.2, 54-11 до 25 р. ВТТ з конфіскацією майна. 25.02.1955 р. Верховним Судом УРСР строк покарання знижено до 10 р. позбавлення волі. Реабілітований 28.08. 1991 р. прокуратурою УРСР.

ТОМКОВ Василь Григорович, 1897 р. н., уродженець с.Дідушинці Стрийського району Львівської обл., мешканець с.Верхнячка Христинівського р-ну. Українець, б/п, освіта нижча, одружений. До арешту працював на цукровому заводі. Арештований 23 жовтня 1936 р. Засуджений 13 лютого 1937 р. спец. колегією Київського обл. суду до 4 р. ВТТ з пораженням у правах на 2 р. за ст.54-10 ч.1 КК УРСР. Реабілітований 13 травня 1992 р. заступником прокурора України.

ТОМКОВА Єлизавета Ісаківна, 1888 р. н., уродженка і мешканка с.Верхнячка Христинівського р-ну. Українка, б/п, неписьменна, одружена, без певного роду занять. Арештована 13.01.1950 р. Засуджена 10.02.1950 р. Київським обл. судом за ст.ст. 54-10 ч.2, 54-11 КК УРСР до 25 р. ВТТ з конфіскацією майна. 25.12.1955 р. Верховним Судом УРСР строк покарання знижено до 5 р. позбавлення волі. Реабілітована 28.08. 1991 р. прокуратурою УРСР.

ТОМЧАК Ігор Миколайович, 1925 р. н., уродженець м.Тростянець Сумської обл., мешканець м.Молотов. Українець, б/п, освіта 3 класи середньої школи, неодружений, курсант Молотовського військово-морського авіа-технічного училища. Арештований 22.05.1944 р. Засуджений 08.06.1944 р. ВТ Молотовського гарнізону за ст. 58-10 ч.2 КК РРФСР до 10 р. позбавлення волі з пораженням у правах на 5 р. Ухвалою ВТ Уральського ВО від 08.07.1944 р. покарання замінено на 6 р. з пораженням у правах на 3 р. Реабілітований 15.06.1989 р. військовою колегією Верховного Суду СРСР.

ТОНКОГЛАЗ Василь Єфремович, 1882 р. н., уродженець і мешканець с.Війтівка Уманського р-ну. Українець, б/п, освіта 3 класи, одружений, колгоспник. Арештований 21.02.1945 р. Засуджений 26.03. 1945 р. ВТ військ НКВС Київської обл. за ст.2 Указу Президії Верховної Ради СРСР від 19.04.1943 р. до заслання на каторжні роботи на 15 р. з пораженням у правах на 5 р. і конфіскацією майна. Ухвалою від 25.05. 1945 р. ВТ військ НКВС Українського ВО за ст. 54-3 КК УРСР строк покарання знижено до 10 р. ВТТ. Реабілітований 05.07.1960 р. судовою колегією з кримінальних справ Верховного Суду УРСР.

ТОПОЛЯ Іван Пахонович, 1911 р. н., уродженець м.Умань. Українець, б/п, освіта початкова, одружений, червоноармієць. Арештований 14.02.1942 р. Засуджений 20.04.1942 р. ВТ 181 стрілецької дивізії до 10 р. ув'язнення з пораженням у правах на 5 р. Реабілітований 22.03. 1995 р. військовою прокуратурою Центрального регіону України.

ТОПЦІЙ Гнат Микитович, 1891 р. н., уродженець м.Корсунь-Шевченківський. Українець, б/п, освіта нижча, одружений. До арешту працював заготовачем на залізничній станції. Арештований 10 липня 1938 р. Засуджений 8 квітня 1939 р. лінійним судом Одеської залізниці до 10 р. позбавлення волі з пораженням у правах на 5 р. за ст.54-10 ч.1 КК УРСР. Реабілітований 12 квітня 1993 р. заступником Генпрокурора України.

ТОРБИЛО Леопід Ісакович, 1916 р. н., уродженець с.Конела Жашківського р-ну. Єврей, б/п, освіта середня, неодружений, червоноармієць. Арештований 16.11.1942 р. Засуджений 30.11.1942 р. ВТ 44 запасної стрілецької бригади за ст. 58-10 ч.2 КК РРФСР до 10 р. позбавлення волі у ВТТ з пораженням у правах на 3 р. і конфіскацією майна. Реабілітований 08.08.1989 р. ВТ Приволзького ВО.

ТОРОХРІЙ Архип Григорович, 1895 р. н., уродженець і мешканець с.Лебедин Шполянського р-ну Черкаської обл. Українець, б/п, малописьменний, одружений. До арешту працював у колгоспній майстерні. Арештований 1 березня 1938 р. Засуджений 11 квітня 1938 р. Полтавським обл. судом до 10 р. ВТТ з пораженням у правах на 5 р. за ст.54-10 ч.1 КК УРСР. Реабілітований 12 квітня 1993 р. заступником Генпрокурора України.

ТОРОХРІЙ Павло Григорович, 1897 р.н., уродженець і мешканець с.Лебедин Шполянського р-ну Черкаської обл. Українець, б/п, малописьменний, одружений. До арешту працював у лісництві на розробці лісу. Арештований 10 лютого 1938 р. Засуджений 11 квітня 1938 р. Полтавським обл. судом до 10 р. ВТТ з пораженням у правах на 5 р. за ст.54-10 ч.1 КК УРСР. Реабілітований 6 травня 1993 р. заступником Генпрокурора України.

ТОРЯНИК Петро Павлович, 1909 р. н., уродженець с.Святилівка Градизького р-ну Полтавської обл., мешканець с.Матвіївка Чорнобаївського р-ну. Українець, б/п, освіта 2 класи, одружений, колгоспник. Арештований 19.12.1937 р. Засуджений 29.11.1940 р. Полтавським обл. судом за ст. 54-10 ч.1 КК УРСР до 8 р. ВТТ. Реабілітований 15.06.1990 р. пленумом Верховного Суду УРСР.

ТРАЧУК Микита Федотович, 1905 р. н., уродженець с. ТанськеУманського р-ну. Українець, б/п, освіта нижча, одружений. До арешту був військовим. Арештований 23 грудня 1943 р. Засуджений 16 січня 1944 р. ВТ гарнізону м.Красноярська до 10 р. позбавлення волі за ст.58-10 ч.2 КК РРФСР. Виправданий 20 жовтня 1966 р. військовою колегією Верховного Суду СРСР.

ТРЕГУБ Артамон Лаврентійович, 1893 р.н., уродженець м.Кагарлик Київської обл., мешканець м.Тальне. Українець, б/п, освіта середня, одружений, працівник цукрозаводу. Арештований 25.06.1944 р. Засуджений 26.11.1944 р. ВТ Київського ВО за ст. 54-1 "а" КК УРСР на 15 р. позбавлення волі. Реабілітований 20.05.1992 р. рішенням прокурора Черкаської обл.

ТРЕПЕТ-ПОГОЖЕНКО Федір Григорович, 1887 р. н., уродженець с.Потапці Канівського р-ну. Українець, б/п. освіта вища, одружений, районний агроном. Арештований 15

березня 1929 р. Засуджений 24 вересня 1929 р. Шевченківським окружним судом за ст.ст. 54-10, 54-13 до ВМП. Відомостей про виконання вироку немає. Реабілітований 8 квітня 1992 р. прокуратурою Черкаської обл.

ТРЕПКАЛО Марія Петрівна, 1905 р.н., уроженка і мешканка хутора Хвильово-Сорочин Золотоніського р-ну. Українка, б/п, освіта початкова, одружена. Арештована 28.04.1945 р. Засуджена 05.07.1945 р. ВТ військ НКВС Полтавської обл. за ст. 54-10 ч.2 КК УРСР на 8 р. позбавлення волі в ВТТ з пораженням у правах на 3 р. і конфіскацією майна. Реабілітована 02.11.1993 р. прокуратурою Черкаської обл.

ТРЕТЯК Григорій Семенович, 1896 р. н., уродженець м.Сміла Черкаської обл. Українець, б/п, освіта 5 класів, одружений. До арешту був червоноармійцем. Арештований 11 грудня 1942 р. Засуджений 2 січня 1943 р. ВТ 5 Повітряної Армії до 10 р. ВТТ з пораженням у правах на 3 р. за ст.58-10 ч.2 КК РРФСР. Реабілітований 5 грудня 1991 р. військовим прокурором Прикарпатського ВО.

ТРЕТЯКОВ Іван Григорович, 1912 р. н., уродженець м.Черкаси. Росіянин, б/п, освіта 7 класів, неодружений. До арешту був кадровим військовим. Арештований 14 листопада 1941 р. Засуджений 15 грудня 1941 р. ВТ в/ч 1080 до 10 р. ВТТ з пораженням у правах на 3 р. за ст.58-10 ч.2 КК РРФСР. Реабілітований 2 грудня 1991 р. військовою прокуратурою Північно-Кавказького ВО.

ТРЕТЬЯК Дмитро Васильович, 1922 р. н., уродженець м.Шпола. Українець, б/п, освіта середня, неодружений, метеоролог. Арештований 12.06.1942 р. Засуджений 17.06.1942 р. ВТ 26 району Авіабазування за ст. 58-10 ч.2 КК РРФСР до 8 р. ВТТ. Реабілітований 18.10.1991р. військовою прокуратурою відділу ВП МВО.

ТРИГОБЧУК Григорій Омелянович, 1896 р. н., уродженець і мешканець с.Іванівка Уманського р-ну. Українець, б/п, вища освіта, одружений. До арешту не працював. Арештований 18 квітня 1946 р. Засуджений 20 листопада 1946 р. ВТ військ МВС Київської обл. до 6 р. ВТТ за ст.58-10 ч.2 КК УРСР. 15 листопада 1955 р. ВТ Київського ВО вирок скасовано. Реабілітований 25 грудня 1991 р. прокуратурою Черкаської обл.

ТРИГУБ Василь Федорович, 1913 р. н., уродженець та мешканець с.Заячківка Христинівського р-ну Черкаської обл. Українець, б/п, освіта середня, одружений, слюсар. Арештований 15.04.1944 р. Засуджений 10.08.1944 р. ВТ військ НКВС за ст. 54-1"а" КК УРСР до розстрілу. Відомостей про виконання вироку немає. Реабілітований 28.02.1992 р. прокуратурою Черкаської обл.

ТРИКОЗ Андрій Никонович, 1929 р.н., уродженець і мешканець с.Мала Смілянка Смілянського р-ну. Українець, б/п, освіта початкова, неодружений, столяр на залізниці. Арештований за ст. 58-4 КК УРСР. Засуджений 27.02.1948 р. ВТ військ МВС за ст. 54-8 КК УРСР на 10 р. позбавлення волі з пораженнями у правах на 5 р. і конфіскацією майна. Реабілітований 14.04.1959 р. Верховним Судом СРСР.

ТРИКОЗ Іван Никонович, 1924 р.н., уродженець і мешканець с.Мала Смілянка Смілянського р-ну. Українець, б/п, освіта 7 класів, неодружений, слюсар на залізниці. Арештований за ст. 58-4 КК УРСР. Засуджений 27.02.1948 р. ВТ військ МВС за ст. 54-8 КК УРСР на 25 р. позбавлення волі з пораженнями у правах на 5 р. і конфіскацією майна. Помер 16.08.1949 р. Реабілітований 14.04.1959 р. Верховним Судом СРСР.

ТРОЇЦЬКИЙ Олексій Олексійович, 1911 р. н., уродженець м.Шпола Черкаської обл.,мешканець м.Хабаровськ. Українець, б/п , освіта середньо-технічна, неодружений, червоноармієць. Арештований 25.12.1935 р. Засуджений 19.03.1936 р. ВТ Приморської Групи Військ за ст. 58-10 ч.1 КК РРФСР до 3 р. ВТТ. Реабілітований 01.08.1989 р. ВТ Далекосхідного ВО.

ТРОМШИНСЬКИЙ Валентин Йосипович, 1924 р. н., уродженець і мешканець м. Умань. Українець, б/п (колишній член ВЛКСМ), освіта середня, неодружений, червоноармієць. Арештований 11.01. 1943 р. Засуджений 18.01.1943 р. ВТ 159 окремої стрілецької бригади за ст. 58-10 ч.2 КК РРФСР до 10 р. позбавлення волі. Ухвалою ВТ Південного фронту від 10.03.1943 р. вирок скасовано, справу закрито.

ТРОФИМЕНКО Клим Семенович, 1895 р. н., уродженець і мешканець с.Лука Канівського р-ну. Українець, б/п, освіта нижча, одружений, колгоспник колгоспу "Серп і молот". Арештований 21.02. 1948 р. Засуджений 25.01.1949 р. ВТ військ МВС Київської обл. до 25 р. за

ст. 54-1"а" КК УРСР. Особливою нарадою при МДБ СРСР від 14.06. 1950 р. на підставі ст. 5-33 КК УРСР строк покарання знижено до 5 р. ВТТ. Реабілітований 18.11.1994 р. прокуратурою Черкаської обл.

ТРОФІМЕНКО Федір Микитович, 1907 р.н., уродженець с.Катеринопіль. Українець, б/п, освіта 7 класів, одружений, військовослужбовець. Арештований 03.08.1937 р. Засуджений 25.11.1937 р. ВТ 3-го стрілецького корпусу Московського ВО за ст. 58-10 ч.1 КК РРФСР на 5 р. позбавлення волі в ВТТ з пораженням у правах на 2 р. Реабілітований 21.06.1989 р. ВТ Московського ВО.

ТРОХИМЕНКО Артем Павлович, 1900 р. н., уродженець с.Райгород Кам'янського р-ну, мешканець с.Костянтинівка. Українець, б/п, малописьменний, одружений. До арешту працював шевцем. Арештований 15 липня 1941 р. Засуджений 19 липня 1941 р. ВТ Черкаського гарнізону до розстрілу за ст.ст. 54-10 ч.2, 207-13 КК УРСР. Відомостей про виконання вироку немає. Реабілітований 17 червня 1994 р. прокуратурою Черкаської обл.

ТРОХИМЕНКО Карпо Михайлович, 1901 р. н., уродженець і мешканець с. Юрпіль Маньківського р-ну. Українець, б/п, малописьменний, одружений, працював на Іваньківському цукрозаводі. Арештований 22.10.1937 р. за ст. 54-10 КК УРСР. 17.04.1939 р. виїзною сесією Київського обл. суду виправданий, з-під варти звільнений.

ТРУШ Василь Єлисейович, 1905 р. н., уродженець і мешканець м.Городище. Українець, б/п, освіта середня, неодружений, учень. Арештований 10.08.1922 р. Засуджений 18.01.1923 р. виїзною сесією Київського губернського революційного трибуналу за ст. 58 КК УРСР до 5 р. ВТТ. Реабілітований 19.09.1991 р. прокуратурою Черкаської обл.

ТРУШ Степан Григорович, 1879 р. н., уродженець і мешканець с.Червонохиженці Чорнобаївського р-ну Черкаської обл. Українець, б/п, малописьменний, одружений. Арештований 04.08.1939 р. Засуджений 30.11.1939 р. Полтавським обл. судом за ст. 54-10 ч.1 КК УРСР до 6 р. позбавлення волі з пораженням у правах на 3 р. 01.02.1940 р. ухвалою Верховного суду УРСР вирок залишено без змін. Реабілітований 30.06. 1993 р. прокуратурою Черкаської обл.

ТРУШЕВСЬКИЙ Іван Миколайович, 1911 р. н., уродженець і мешканець с. Глиняна Балка Шполянського р-ну. Українець, б/п, освіта вища, одружений. До арешту працював у своєму господарстві. Арештований 12 квітня 1944 р. Засуджений 17 квітня 1945 р. ВТ Київського ВО за ст. 54-1"б" КК УРСР до 10 р. ВТТ з пораженням у правах (строк не вказаний), без конфіскації майна. 8 вересня 1960 р. військовою сесією Верховного Суду СРСР вирок скасовано, справу закрито.

ТУЗ Микола Тихонович, 1912 р. н., уродженець с.Яблунів Канівського р-ну Черкаської обл. Українець, б/п, освіта початкова, неодружений, учень Степанецької школи. Арештований 4 липня 1928р. Засуджений 3 жовтня 1928 р. Шевченківським окружним судом за ст. 54-10 ч.2 до 2 р. позбавлення волі. Реабілітований 19 вересня 1991 р. прокуратурою Черкаської обл.

ТУКАЛЕВСЬКИЙ Василь Онисимович, 1897 р. н., уродженець і мешканець м.Чигирин Черкаської обл. Українець, б/п, середня освіта, одружений. До арешту працював на заводі. Арештований 19 вересня 1928 р. Засуджений 25 березня 1930 р. виїзною сесією Шевченківського окружного суду до розстрілу за ст.ст. 54-2 ,54-3, 43 ч.1 КК УРСР. 30 квітня 1930 р. карною колегією Верховного Суду СРСР розстріл замінено на 10 р. ВТТ з пораженням у правах на 5 р. Реабілітований 6 травня 1992 р. прокуратурою Черкаської обл.

ТУЛІН Микола Андрійович, 1926 р. н., уродженець с.Шабельники Золотоніського р-ну Черкаської обл. Українець, б/п, освіта початкова, неодружений, учень школи. Арештований 10 грудня 1940 р. Засуджений 9 лютого 1941 р. Полтавським обл. судом за ст. 54-10 ч.1 КК УРСР на 4 р. позбавлення волі. Реабілітований 8 грудня 1989 р. постановою Верховного Суду УРСР.

ТУЛУБ Дем'ян Карпович, 1895 р. н., уродженець і мешканець с.Богуславець Золотоніського р-ну. Українець, б/п, освіта нижча, одружений, рахівник сільгоспартілі. Арештований 04.09.1937 р. Засуджений 07.10. 1937 р. спец. колгією Київського обл. суду за ст. 54-10 ч.1 КК УРСР до 7 років позбавлення волі у ВТТ з пораженням у правах на 4 р. Реабілітований 23.10.92 р. Генпрокуратурою України.

ТУЛУБ Сергій Степанович, 1905 р. н., уродженець і мешканець с.Богуславець Золотоніського р-ну. Українець, б/п, середня освіта, неодружений. До арешту працював вчителем Богуславецької школи. Арештований 17 жовтня 1937 р. Засуджений 2 квітня 1938 р.

виїзною сесією Полтавського обл. суду до 5 р. ВТТ з пораженням у правах на 2 р. за ст.54-10 ч.1 КК УРСР. Реабілітований 29 грудня 1989 р. постановою пленуму Верховного Суду СРСР.

ТУПОТА Іван Павлович, 1915 р. н., уродженець с.Крупське Золотоніського р-ну. Українець, б/п, вища освіта, одружений. До арешту був військовим. Арештований 13 травня 1944 р. Засуджений 5 червня 1944 р. ВТ 373 СД за ст.58-10 ч.2 КК РРФСР. Реабілітований 31 травня 1994 р. військовим прокурором Центрального регіону України.

ТУПЧІЄНКО Євмен Антонович, 1875 р. н., уродженець і мешканець с.Вербівець Катеринопільського р-ну. Українець, б/п, малописьменний, одружений. До арешту не працював. Арештований 16 липня 1941 р. Засуджений 22 серпня 1941 р. виїзною сесією ВТ військ НКВС Харківської обл. до розстрілу за ст. 54-10 ч.2 КК УРСР. Вирок виконано 11 вересня 1941 р. в м.Полтава. 14 вересня 1989 р. президією Черкаського обл. суду вирок ВТ скасовано, справу припинено.

ТУРИН Михайло Борисович, 1908 р. н., уродженець с.Сахнівка Корсунь-Шевченківського р-ну. Єврей, б/п (виключений з лав ВКП(б), освіта нижча. одружений, командир роти в/ч 4478. Арештований 08.07. 1938 р. 29.09.1939 р. ВТ Харківського ВО виправданий, з-під варти звільнений.

ТУРЛО Олена Денисівна, 1896 р. н., уродженка с. Яворівка Драбівського р-ну Черкаської обл., мешканка с. Шрамківка Драбівського р-ну. Українка, б/п, заміжня, одноосібниця. 17.01.1937 р. Ковалівським РВ НКВС притягнута до кримінальної відповідальності за ст. 54-10 ч.1 КК УРСР (міра запобіжного заходу – підписка про невиїзд). 10.07.1937 р. виїзною сесією спец. колегії Харківського обл. суду за недоведеністю обвинувачення виправдана.

ТУРЛО Тимофій Федорович, 1897 р. н., уродженець і мешканець с.Шрамківка Драбівського р-ну Черкаської обл. Українець, б/п, малописьменний, одружений, одноосібник, працював у власному господарстві. Арештований 09.01.1937 р. за ст. 54-10 ч.1 КК УРСР. 10.07.1937 р. виїзною сесією спец. колегії Харківського обл. суду за недоведеністю обвинувачення виправданий, з-під варти звільнений.

ТУРУКАЛО Григорій Аврамович, 1913 р.н., уродженець с.Нехайки Драбівського р-ну, мешканець м. Пирятин. Українець, б/п, освіта початкова, неодружений, військовослужбовець. Арештований 09.11. 1936 р. Засуджений 06.02.1937 р. ВТ Харківського ВО за ст. 54-10 ч.1 КК УРСР до 4 р. позбавлення волі в ВТТ з пораженням у правах на 3 р. Реабілітований 27.07.1989 р. ВТ Київського ВО.

ТУРЧЕЛЮК Василь Васильович, 1906 р. н., уродженець с.Товсті Роги Лисянського р-ну Черкаської обл. Українець, б/п, освіта 4 класи, одружений. До арешту був червоноармійцем. Арештований 5 серпня 1942 р. Засуджений 17 серпня 1942 р. ВТ 3-ї Ударної Армії до розстрілу за ст. 58-10 ч.2 КК РРФСР. Ухвалою ВТ Калінінського фронту 27 серпня 1942 р. вирок замінено на 10 р. позбавлення волі в ВТТ з пораженням у правах на 5 р. Реабілітований 20 серпня 1993 р. військовим прокурором.

ТУРЧЕНКО Дмитро Григорович, 1896 р. н., уродженець і мешканець м. Черкаси. Українець, безпартійний, освіта нижча, одружений, начальник малярного цеху артілі "Ударник". Арештований 06.11.1940 р. Засуджений Київським обл. судом за ст. 54-10 ч.1 КК УРСР до 7 р. ВТТ. Реабілітований 19.11.1991 р. прокуратурою Черкаської обл.

ТУРЧИНСЬКА Віра Леонтіївна, 1928 р. н., уродженка с. Шрамківка Черкаської обл., мешканка с. Кононівка Драбівського р-ну Черкаської обл. Українка, б/п, освіта 6 класів, неодружена, учениця середньої школи с.Ковалівка. Арештована 05.05.1945 р. Засуджена 26.12. 1945 р. Полтавським обл. судом за ст. 54-10 ч.2 КК УРСР до 5 р. ВТТ з пораженням у правах на 3 р. 24.05.1946 р. судовою колегією Верховного Суду УРСР вирок скасовано, засуджена з-під варти звільнена.

ТУТИК Іван Федотович, 1891 р. н., уродженець і мешканець с.Мар'янівка Шполянського р-ну Черкаської обл. Українець, б/п, малописьменний, працював у громадському господарстві. Арештований 19.02.1944 р. Засуджений 15.07.1944 р. ВТ військ МВС Київської обл. за ст. 54-1"а" КК УРСР до 10 р. позбавлення волі з пораженням у правах на 5 р. Реабілітований 25.08.1992 р. прокуратурою Черкаської обл.

ТХОРЖЕВСЬКА Марія Ігнатівна, 1885 р.н., уродженка і мешканка м. Жашків Черкаської обл. Українка, б/п, освіта початкова, вдова. Арештована 10.07.1941 р. Засуджена 07.08.1941 р. ВТ Черкаського гарнізону за ст. 54-10 КК УРСР до 3 р. позбавлення волі в ВТТ. Реабілітована 21.11.1991 р. прокуратурою Черкаської обл.

ТЮТЮНИК Леонід Йосипович, 1908 р.н., уродженець м. Черкаси. Українець, б/п, освіта 7 класів, одружений, військовослужбовець. Арештований 26.03.1942 р. Засуджений 08.04.1942 р. ВТ 9-ї Армії за ст. 54-10 ч.2 КК УРСР до розстрілу. Реабілітований 24.05.1990 р. ВТ Київського ВО.

ТЮТЮННИК Надія Сергіївна, 1922 р. н., уродженка і мешканка с. Текуча Уманського р-ну Черкаської обл. Українка, б/п, освіта 10 класів, неодружена, працювала на практиці в Межиріцькій агрошколі. Арештована 30.04.1944 р. Засуджена 22.08.1944 р. ВТ військ НКВС Українського ВО до 20 р. Ухвалою Верховного суду СРСР від 12.07.1947 р. міра покарання визначена 10 р. позбавлення волі за ст. 54-1"а". Звільнена 24.09.1953 р. Реабілітована 05.03.1956 р. пленумом Верховного суду СРСР.

ТЮТЮНОВ Савелій Якович, 1883 р. н., уродженець м. Тараща Київської обл., мешканець м. Черкаси. Українець, б/п, освіта нижча, одружений, муляр Черкаського цукрового заводу. Арештвоаний 03.11. 1938 р. Засуджений 27.04.1939 р. Київським обл. судом за ст. 54-10 ч.1 КК УРСР до 5 р. ВТТ. Реабілітований 27.11.1990 р. прокуратурою Черкаської обл.

ТЯГУН Фоня Микитович, 1880 р. н., уродженець і мешканець с. Воронівка Городищенського р-ну. Українець, б/п, освіта нижча, одружений, хлібороб. Арештований 27.10.1930 р. Засуджений 19.02. 1931 р. Городищенським районним судом до 6 р. позбавлення волі у ВТТ за ст. 54-10 КК УРСР. Реабілітований 11.11.1991 р. прокуратурою Черкаської обл.

У

УДОВИЧЕНКО Петро Тимофійович, 1883 р. н., уродженець і мешканець смт. Драбів Драбівського р-ну. Українець, б/п, освіта нижча, одружений. До арешту працював мірошником у колгоспі. Арештований 22 листопада 1943 р. Засуджений у квітні 1944 р. ВТ військ НКВС Полтавської обл. до 10 р. ВТТ з ураженням у правах на 5 р. за ст. 54-3 КК УРСР. Реабілітований 1 вересня 1994 р. прокуратурою Черкаської обл.

УДОВІТЧЕНКО Павло Варфоломійович, 1900 р.н., уродженець с. Великий Хутір Драбівського р-ну Черкаської обл. Українець, б/п, освіта початкова, одружений, санінструктор 31 запасного полку. Арештований 30.11.1941 р. Засуджений 10.12.1941 р. ВТ 10-ї зап. стрілецької бригади за ст. 58-10 ч.2 КК РРФСР до ВМП. Вирок виконано 19.03.1942 р. в м.Сталінград. Реабілітований 10.07.1989 р. ВТ Північно-Кавказького ВО.

УДОД Євдокія Кузьмівна, 1900 р. н., уродженка с.Червоне Чорнобаївського р-ну Черкаської обл., мешканка м.Черкаси. Українка, б/п, неписьменна, вдова. До арешту не працювала. Арештована 12 серпня 1941 р. Засуджена 16 серпня 1941 р. ВТ військ НКВС Київської обл. до розстрілу з конфіскацією майна за ст. 54-10 КК УРСР. Вирок виконано 22 серпня 1942 р. Реабілітована 27 липня 1993 р. прокуратурою Черкаської обл.

УДОД Іван Якович, 1885 р. н., уродженець і мешканець м. Черкаси Черкаської обл. Українець, б/п , освіта нижча, одружений, касир міської ст. Черкаси. Арештований 31.12.1937 р. Засуджений 30.05.1938 р. лінійним судом Південно-Західної залізниці за ст. 54-10 КК УРСР до 10 р. позбавлення волі. 19.06.1957 р. постановою пленуму Верховного Суду вирок скасовано, справу закрито за відсутністю складу злочину.

УЖВА Іван Юхимович, 1908 р.н., уродженець і мешканець с.Вороне Жашківського р-ну. Українець, б/п, освіта початкова, одружений, колгоспник. Арештований 29.06.1940 р. Засуджений 16.12. 1940 р. Київським обл. судом за ст. 54-10 ч.1 КК УРСР до 5 р. позбавлення волі в ВТТ з ураженням у правах на 3 р. Помер 06.11.1953 р.в с.Вороне. Реабілітований 26.01.1990 р. постановою пленуму Верховного Суду УРСР.

УЛАНОВСЬКИЙ Яків Йосипович, 1921 р.н., уродженець с.Шендерівка Корсунь-Шевченківського р-ну. Українець, б/п, освіта середня, неодружений, Ярославське піхотне училище. Арештований за ст. 58-10 ч.2 КК РРФСР. Засуджений ВТ Ярославського гарнізону 30.08.1944 р. за ст. 58-10 ч.2 КК РРФСР до 7 р. Реабілітований ВТ Московського ВО 22.01.1970 р.

УЛЬЯНИЦЬКИЙ Іван Каленикович, 1906 р. н., уродженець с.Хлипнівка Звенигородського р-ну Черкаської обл., мешканець м.Новохоперськ Воронезької обл. Українець, б/п, освіта 3 класи, одружений, червоноармієць. Арештований 12.12.1941 р. Засуджений 19.12.1941 р. ВТ

4 дивізії за ст. 58-10 КК РРФСР до 10 р. позбавлення волі у ВТТ та наступним пораженням у правах на 3 р. Реабілітований 19.06.1989 р. ВТ Московського ВО ППО.

УЛЬЯНИЦЬКИЙ Іван Іванович, 1911 р. н., уродженець і мешканець с.Хмільна Канівського р-ну Черкаської обл. Українець, б/п, освіта 3 класи, одружений. До арешту працював у власному господарстві. Арештований 24 травня 1945 р. Засуджений 30 квітня 1945 р. ВТ Київського ВО до 15 р. з пораженням у правах на 5 р. за ст.54-1 "б" КК УРСР. Реабілітований 6 вересня 1996 р. прокуратурою Черкаської обл.

УМАНЕЦЬ Іван Андрійович, 1888 р. н., уродженець ст. Христинівка Черкаської обл., мешканець м. Тальне. Українець, б/п, освіта вища, одружений, завідувач ветлікарнею і старший лікар-ветеринар м.Тальне і району. Арештований 15.03.1945 р. Засуджений 08.10.1945 р. ВТ військ НКВС Київської обл. за ст. 54-1"а" КК УРСР до 20 р. каторжних робіт з пораженням у правах на 5 р. Реабілітований 30.12.1992 р. прокуратурою Черкаської обл.

УМАНЕЦЬ Іларіон Анатійович, 1871 р. н., уродженець і мешканець с.Зелена Діброва Городищенського р-ну Черкаської обл. Українець, б/п, малописьменний, одружений, землевласник. Арештований 30.05. 1929 р. Засуджений 27.09.1929 р. надзвичайною сесією Шевченківського окружного суду за ст. 54-11 КК УРСР до 5 р. Реабілітований 18.10. 1991 р. прокуратурою Черкаської обл.

УМАНЕЦЬ Никифор, 1897 р. н., уродженець с.Старі Бабани Уманського р-ну Черкаської обл. Українець, б/п, освіта 2 класи, неодружений, військовослужбовець. Арештований 12.02.1945 р. за ст. 58-1 "б" КК РРФСР. 03.03.1945 р. помер у камері попереднього ув'язнення. Кримінальну справу закрито за смертю обвинуваченого. Реабілітований 21.04.1999 р. прокуратурою Черкаської обл.

УМАНЕЦЬ Степан Якович, 1924 р. н., уродженець і мешканець с. Турія Шполянського р-ну Черкаської обл. Українець, член ВЛКСМ, освіта 7 класів, колгоспник. До арешту – учень. Арештований 28.12. 1947 р. за ст. 54-8 КК УРСР. 14.11.1949 р. ВТ військ МВС Кіровоградської обл. за недоведеністю обвинувачення з-під варти звільнений.

УМАНЕЦЬ Тарас Кирилович, 1891 р. н., уродженець с.Зелена Діброва Городищенського р-ну Черкаської обл. Українець, б/п, освіта нижча, одружений, землевласник. Арештований 30.05.1929 р. Засуджений 27.09.1929 р. надзвичайною сесією Шевченківського окружного суду за ст. 54-11 КК УРСР до 5 р. Реабілітований 18.10.1991 р. прокуратурою Черкаської обл.

УМАНСЬКИЙ Гершко Іцькович, 1921 р. н., уродженець і мешканець м. Черкаси. Єврей, б/п, освіта середня юридична, неодружений. До арешту був червоноармійцем. Арештований 21 червня 1942р. Засуджений 6 липня 1942 р. ВТ 1 бригади залізничних військ Західного Фронту до 5 р. ВТТ. Реабілітований 6 червня 1997 р. прокуратурою Черкаської обл.

УМАНСЬКИЙ Корній Артемович, уродженець і мешканець с.Баландине Кам'янського р-ну. Українець, б/п, освіта нижча, одружений, без певного роду занять. Арештований 18.12.1937 р. Засуджений 14.02. 1938 р. спец. колегією Київського обл. суду за ст. 54-10 ч.1 КК УРСР до 10 р. ВТТ. Реабілітований 14.12.1992 р. прокуратурою Черкаської обл.

УМАНЬЧИК Петро Микитович, 1919 р. н., уродженець і мешканець с.Романівка Тальнівського р-ну Черкаської обл. Українець, б/п, малописьменний, неодружений. До арешту був червонофлотцем. Арештований 6 липня 1941 р. Засуджений 17 червня 1941 р. ВТ Червонопрапорного Балтійського Флоту за ст. 58-10 ч.2 КК РРФСР до 10 р. ВТТ з пораженням у правах на 5 р. Покарання відбував у Бурятській АРСР. Реабілітований 2 грудня 1965 р. військовою колегією Верховного Суду СРСР.

УПИР Марія Іванівна, 1918 р. н., уродженка с.Староукраїнка Чорнобаївського р-ну Черкаської обл. Українка, б/п, письменна, неодружена, медсестра 56 кавалерійського полку. Арештована 14.11.1941 р. Засуджена 23.11.1941 р. ВТ Південно-Західного Фронту за ст. 58-1 "б" КК РРФСР до розстрілу. Вирок виконано 28.11.1941 р. Реабілітована 17.04.1991 р. військовою прокуратурою Центрального регіону України.

УС Овксентій Дем'янович, 1918 р. н., уродженець і мешканець с.Крутьки Чорнобаївського р-ну. Українець, б/п, освіта незакінчена вища, неодружений, робітник Черкаського цукрового заводу. Арештований 17.07.1936 р. Засуджений 20.10.1936 р. Київським обл. судом за ст. 54-10 ч.1 КК

УРСР до 4 р. позбавлення волі у ВТТ з пораженням у правах на 2 р. Реабілітований 11.05.1990 р. пленумом Верховного Суду УРСР.

УС Андрій Юрійович, 1891 р. н., уродженець і мешканець м.Городище. Українець, б/п, освіта нижча, одружений, тесляр. Арештований 17.07.1922 р. Засуджений 18.01.1923 р. виїзною сесією Київського губернського революційного трибуналу за ст. 58 КК УРСР до 8 р. ВТТ. Реабілітований 19.10.1991 р. прокуратурою Черкаської обл.

УС Кузьма Юрійович, 1892 р. н., уродженець і мешканець м.Городище. Українець, б/п, освіта нижча, одружений, завідуючий Городищенською сільгоспспілкою. Арештований 17.07.1922 р. Засуджений 18.01.1923 виїзною сесією Київського губернського революційного трибуналу за ст. 58 КК УРСР до 8 р. ВТТ. Реабілітований 19.10.1991 р. прокуратурою Черкаської обл.

УС Яків Михайлович, 1908 р. н., уродженець і мешканець с.Хмільна Канівського р-ну Черкаської обл. Українець, б/п (виключений з членів ВКП(б), освіта вища, одружений, директор школи с. Андріївка Хорольського р-ну Полтавської обл. Арештований 18.03.1944 р. Засуджений 15.11.1944 р. ВТ військ НКВС Київської обл. за ст. 54-1"а" КК УРСР до 15 р. ВТТ. Реабілітований 28.04.1955 р. ВТ Київського ВО.

УСЕНКО Віталій Павлович, 1901 р.н., уродженець х.Софіївка Смілянського р-ну Черкаської обл. Українець, член ВКП(б), освіта середня, неодружений, начпрод 134 кавалерійського полку. Арештований 05.11.1941 р. Засуджений 22.12.1941 р. ВТ Київського ВО до 10 р. за ст. ст. 54-10 ч.2, 206-17"а". ВТ Київського ВО 12.07.1960 р. виправданий.

УСЕНКО Федір Опанасович, 1906 р.н., уродженець і мешканець с. Петропавлівка Городищенського р-ну Черкаської обл. Українець, б/п, освіта незакінчена вища, одружений, службовець. Арештований 20.05. 1944 р. Засуджений 28.09.1944 р. ВТ НКВС Полтавської обл. за ст.ст. 54-1"а", 54-11 КК УРСР до15 р. позбавлення волі в ВТТ з пораженням у правах на 5 р. Реабілітований 16.09.1991 р. Черкаською обл. прокуратурою.

УСОВ Петро Петрович, 1909 р. н., уродженець м.Черкаси. Українець, б/п, освіта 6 класів, одружений, військовослужбовець. Арештований 23.10.1942 р. Засуджений 05.12.1942 р. ВТ 73 СП Уральського ВО за ст. 58-10 ч.1 КК РРФСР до 8 р. ВТТ. Реабілітований 07.12.1989 р. ухвалою Верховного Суду СРСР.

УСТЕНКО Григорій Григорович, 1886 р. н.. уродженець і мешканець м. Умань. Українець, б/п, освіта середня, одружений, сторож водопровідної башти Уманського міськкомунгоспу. Арештований 08.07. 1941 р. Засуджений 16.07.1941 р. ВТ в/ч 1080 за ст. 54-10 ч.2 КК УРСР до розстрілу. 13.10.1989 р. президією Черкаського обл. суду вирок скасовано, кримінальну справу закрито за відсутністю складу злочину.

УСТЕНКО Ірина Миколаївна, 1892 р. н., уродженка с.Полянецьке Уманського р-ну Черкаської обл. Українка, б/п, малописьменна, одружена. До арешту була домогосподаркою. Арештована 28 жовтня 1944 р. Засуджена 21 грудня 1944 р. ВТ військ НКВС Київської обл. до 15 р. ВТТ з пораженням у правах на 5 р. і конфіскацією майна за ст.54-1"а" КК УРСР. 23 вересня 1956 р. ВТ Київського ВО вирок скасовано, справу припинено за недоведеністю звинувачення.

УСТЕНКО Костянтин Юхимович, 1913 р. н., уродженець с. Вираїв Корсунь-Шевченківського р-ну, мешканець м. Корсунь-Шевченківський. Українець, б/п, освіта середня, одружений, нормувальник чавунно-ливарного заводу. Арештований 26.06.1941 р. Засуджений 30.07.1941 р. виїзною сесією ВТ військ НКВС Київської обл. до 10 р. позбавлення волі з пораженням у правах на 5 р. 28.09.1989 р. президією Черкаського обл. суду вирок скасовано за відсутністю складу злочину.

УСТИМЕНКО Єлизавета Мойсеївна, 1917 р. н., уродженка і мешканка с.Мошни Черкаського р-ну Черкаської обл. Українка, б/п, освіта середня, заміжня, зав. медпунктом райздороввідділу. Арештована 02.04.1945 р. Засуджена 09.01.1946 р. ВТ військ НКВС Київського ВО за ст. 54-1"а" до 10 р. позбавлення волі. Ухвалою військового трибуналу Київського ВО від 23.09.1955 р. вирок скасовано, справу закрито.

УСТИМОВИЧ Степан Петрович, 1863 р. н., уродженець с. Беспальче Драбівського р-ну, мешканець с.Великий Хутір Драбівського р-ну. Українець, б/п , освіта середня, самотній, священик с.Скориківка. Арештований 14.10.1937 р. Засуджений 03.03.1938 р. Полтавським обл. судом за

ст. 54-10 ч.1 КК УРСР до 3 р. позбавлення волі з пораженням у правах на 2 р. Реабілітований 21.12.1992 р. Генпрокуратурою України.

УХАНЬ Василь Микитович, 1897 р. н., уродженець с.Сотники Корсунь-Шевченківського р-ну Черкаської обл. Українець, б/п, освіта 4 класи, одружений. До арешту служив у 266 стрілецькому полку 93 стрілецької дивізії. Арештований 6 жовтня 1942 р. Засуджений 13 жовтня 1942 р. ВТ 93 СД за ст. 58-10 ч.2 КК РРФСР до розстрілу. Реабілітований 4 липня 1994 р. військовим прокурором Центрального регіону України.

Ф

ФАБРИКАНТОВ Микола Георгійович, 1893 р. н., уродженець с.Тарандинці Полтавської обл. Українець, б/п, вища освіта, неодружений. До арешту працював писарем 802-го саперного батальйону саперної бригади. Арештований 30 червня 1942 р. Засуджений до розстрілу 3 жовтня 1942 р. ВТ Московського гарнізону. Ухвалою ВТ Московського ВО від 21.10.1942 р. розстріл замінено на 10 р. позбавлення волі в ВТТ з пораженням у правах на 5 р. Реабілітований 22 березня 1995 р. військовою прокуратурою Центрального регіону України.

ФАЄРШТРЕЙН Ісаак Веніамінович, 1903 р. н., уродженець м.Черкаси. Єврей, б/п, малописьменний, одружений. До арешту працював завідуючим магазином Черкаського табору Червоної Армії. Арештований 9 липня 1941 р. Засуджений 14 липня 1941 р. ВТ прикордонної та внутрішньої охорони УРСР до 5 р. Реабілітований 27 жовтня 1991 р. прокуратурою Черкаської обл.

ФАРІН Харлам Семенович, 1898 р.н., уродженець с. Чорна Кам'янка Маньківського р-ну Черкаської обл.. Українець, б/п, освіта початкова, одружений, військовослужбовець. Арештований 07.10.1944 р. Засуджений 21.12.1944 р. ВТ військового гарнізону м. Вологди за ст. 58-10 ч. 2 КК РРФСР до 10 р. позбавлення волі в ВТТ. Реабілітований 28.04.1992 р. військовою прокуратурою Ленінградського ВО.

ФАСІЙ Михайло Іванович, 1902 р. н., уродженець с.Тарасівка Ново-Троїцького р-ну Харківської обл., мешканець селища Кут Смілянського р-ну Черкаської обл. Українець, б/п, освіта 5 класів, одружений. До арешту працював робітником дистанційних шляхів ст.ім. Т.Шевченка. Арештований 26 липня 1947 р. Засуджений 6 листопада 1947 р. ВТ Одеської залізниці за ст. ст. 54-1, 54-10 ч.1 КК УРСР до 10 р. з пораженням у правах 5 р. Реабілітований 17 червня 1994 р. прокуратурою Черкаської обл.

ФАСТОВСЬКИЙ Борис Аврамович, 1909 р. н., уродженець м.Кривий Ріг, мешканець м.Черкаси. Єврей, б/п, освіта початкова, неодружений. До арешту працював набивачем махорочної фабрики м.Черкаси. Арештований 10 лютого 1928 р. Засуджений 8 червня 1928 р. надзвичайною сесією окружного суду за ст. 54-10 КК УРСР до 1 р. позбавлення волі. Реабілітований 17 лютого 1994 р. прокуратурою Черкаської обл.

ФАТЄЄВ Іван Ілліч, 1892 р. н., уродженець с.Кисельово Сапожнівського р-ну Курської обл., мешканець м.Умань Черкаської обл. Росіянин, б/п, освіта нижча, одружений. До арешту різноробітник Уманського цегельного заводу. Арештований 27 квітня 1940 р. Засуджений 28 серпня 1940 р. Київським обл. судом за ст. 54-10 ч.1 КК УРСР до 5 р. позбавлення волі з пораженням у правах на 3 р. Реабілітований 20 червня 1994 р. прокуратурою Черкаської обл.

ФЕДИК Василь Вісаріонович, 1913 р. н., уродженець х. Беринка Маньківського р-ну. Українець, б/п, освіта 2 класи, одружений. До арешту червоноармієць 103-го понтонно-мостового батальйону. Арештований 20 вересня 1942 р. Засуджений 4 листопада 1942 р. ВТ Сталінградського фронту до 8 р. ВТТ з пораженням у правах на 3 р. Реабілітований 22 червня 1994 р. військовим прокурором Центрального регіону України за відсутністю доказів.

ФЕДІРКО Андрій Кирилович, 1918 р.н., уродженець с. Завадіївка Корсунь-Шевченківського р-ну Черкаської обл. Українець, б/п, освіта початкова, одружений, військовослужбовець. Арештований 22.02.1942 р. Засуджений 06.04.1942 р. ВТ 2-го корпусу ППО за ст. 58-10 ч.2 КК РРФСР до 10 р. позбавлення волі в ВТТ. Реабілітований 21.12.1989 р. ВТ Ленінградського ВО.

ФЕДОРЕНКО Іван Іванович, 1927 р. н., уродженець с.Почапинці Лисянського р-ну. Українець, б/п, освіта 7 класів, неодружений. До арешту був молодшим сержантом в/ч 7484. Арештований 3 грудня 1950 р. Засуджений 7 березня 1951 р. ВТ військ МВС до 10 р. ВТТ з

ураженням у правах на 5 р. за ст.54-10 КК УРСР. Реабілітований 4 червня 1992 р. Генпрокуратурою України.

ФЕДОРЕНКО Омелян Мойсейович, 1904 р.н., уродженець с.Голяківка Канівського р-ну Черкаської обл. Українець, б/п, освіта 2 класи, неодружений. До арешту — червоноармієць. Арештований 5 серпня 1943 р. Засуджений 28 серпня 1943 р. ВТ 149-ї СД 65-ї Армії за ст. ст. 19, 58-1"б" КК РРФСР до ВМП. Вирок виконано 27 серпня 1943 р. Реабілітований 27 серпня 1999 р. Генпрокуратурою України.

ФЕДОРЕНКО Петро Федорович, 1914 р.н., уродженець с.Вереміївка Чорнобаївського р-ну. Українець, б/п, освіта 6 класів, одружений. До арешту був військовим. Арештований 7 травня 1945 р. Засуджений 28 червня 1945 р. ВТ до 10 р. ВТТ з позбавленням у правах на 3 р. і конфіскацією майна за ст. 58-10 ч.2 КК РРФСР. 25 липня 1989 р. вирок скасовано, справу припинено ВТ Сибірського ВО.

ФЕДОРЕНКО Федір Іванович, 1880 р.н., уродженець і мешканець с. Богдани Золотоніського р-ну. Українець, б/п, освіта початкова, одружений, колгоспник. Арештований 3.12.1937 р. Засуджений 16.03. 1938 р. Полтавським обл. судом за ст. 54-10 КК УРСР до 4 р. позбавлення волі в ВТТ. Реабілітований 10.07.1990 р. Генпрокуратурою УРСР.

ФЕДОРОВИЧ Іван Дем'янович, 1913 р.н., уродженець м.Умань Черкаської обл. Українець, освіта середня, учень Військово-медичної Академії. Арештовпаний 31.01.1941 р. Засуджений ВТ Ленінградського гарнізону за ст. 58-10 КК РРФСР до 10 р. позбавлення волі. Військовою колегією Верховного Суду СРСР реабілітований.

ФЕДОРЧЕНКО Микола Іванович, 1929р.н.,уродженець м.Звенигородка. Українець, б/п, освіта 7 класів, неодружений. 30.10.1952р. ВК МДБ в/ч 32693 розпочато кримінальну справу за ст. 58-10 КК РРФСР. Засуджений 16.12.1952 р. ВТ Ризького гарнізону за ст.58-10 КК РРФСР до 10 р. позбавлення волі, з пораженням у правах на 3 р. 29.03.1991р. військовим прокурором з відділу УГВП реабілітований.

ФЕДЧЕНКО Максим Микитович, 1891 р. н., уродженець і мешканець с.Носачів Смілянського р-ну. Українець, б/п, письменний, одружений. До арешту працював нарядником поїзних бригад на ст.Цвіткове. Арештований 1 грудня 1937 р. Засуджений 4 грудня 1937 р. Трійкою при Київському обл. управлінні НКВС УРСР за ст. 54-10 КК УРСР до 10 р. ВТТ. Реабілітований 29 березня 1988 р. колегією Верховного Суду УРСР.

ФЕКЕЖ Вільгельм Степанович, 1879 р. н., уродженець Австро-Угорщини, мешканець м.Умань. Австрієць, письменний, швець. Арештований 7 листопада 1936 р. Засуджений 23 лютого 1939 р. виїзною сесією Київського обл. суду за ст. 58-10 ч.1 КК РРФСР до 4 р. позбавлення волі в ВТТ з пораженням у правах на 2 р. Реабілітований 2 листопада 1993 р. прокуратурою Черкаської обл.

ФЕЛЬДМАН Лев Григорович, 1920 р. н., уродженець м.Умань. Єврей, б/п, освіта 7 класів, одружений. До арешту був червоноармійцем крейсера "Комінтерн". Арештований 1 грудня 1941 р. Засуджений 20 січня 1942 р. ВТ Балтійської ВМБ до 10 р. позбавлення волі за ст.58-10 ч.2 КК РРФСР. Реабілітований 20 листопада 1989 р. ВТ Чорноморського флоту.

ФЕРБЕР Яків Лук'янович, 1915 р. н., уродженець с.Хрещатик Черкаського р-ну. Німець, б/п, освіта 5 класів, неодружений. До арешту був військовослужбовцем в/ч 7902. Арештований 2 серпня 1938 р. Засуджений 28 грудня 1938 р. ВТ Північно-Кавказького ВО за ст. 58-10 ч.1 КК РРФСР до 6 р. позбавлення волі. Вирок відмінено 28.12.1938 р. Реабілітований 6 березня 1990 р. Верховним Судом СРСР.

ФЕСЕНКО Антон Дмитрович, 1890 р. н., уродженець і мешканець с.Мельники Чорнобаївського р-ну Черкаської обл. Українець, б/п, малописьменний, одружений. До арешту працював у радгоспі ім. Комінтерну. Арештований 10 вересня 1937 р. Засуджений 25 лютого 1938 р. спец. колегією Полтавського обл. суду за ст. 54-10 ч.1 КК УРСР до 4 р. ВТТ з пораженням у правах на 1 р. 04.04.1989 р. судовою колегією з кримінальних справ Верховного Суду УРСР вирок скасовано, справу припинено за відсутністю складу злочину.

ФЕСЕНКО Василь Романович, 1903 р. н., уродженець с.Моринці Звенигородського р-ну Черкаської обл. Українець, б/п, освіта середня, одружений. До арешту рядовий штабного взводу роти зв'язку 41-ї гв. стрілецької Корсунської дивізії. Арештований 6 серпня 1944 р. Засуджений 27 серпня 1944 р. ВТ

41-ї стрілецької дивізії до 10 р. позбавлення волі у ВТТ за ст. 54-10 ч.2 КК РРФСР. ВТ Одеського ВО 5 березня 1968 р. вирок скасовано, справу припинено за відсутністю складу злочину.

ФЕСЕНКО Микита Хомич, 1919 р.н., уродженець с.Шубині Стави Лисянського р-ну. Українець, б/п, освіта початкова, неодружений, військовослужбовець. Арештований 09.11.1941 р. Засуджений 13.11. 1941 р. ВТ військ НКВС Ворошиловградської обл. за ст. 54-10 ч.2 КК РРФСР до розстрілу. Реабілітований 27.02.1990 р. військовою колегією Верховного Суду СРСР.

ФЕСЕНКО Пантелій Григорович, 1916 р. н., уродженець с.Мельники Чорнобаївського р-ну, мешканець селища Кант Фрунзенської обл. Киргизької РСР. Українець, б/п, малописьменний, одружений. До арешту працював сторожем Кантівського сільськогосподарського відділу. Арештований 3 січня 1953 р. Засуджений 20 березня 1953 р. ВТ Київського ВО за ст. 54-10 "б" КК УРСР до 25 р. позбавлення волі з пораженням у правах на 5 р. і конфіскацією майна. 22 квітня 1953 р. військова колегія Верховного Суду СРСР змінила термін позбавлення волі до 15 р. ВТТ. Постановою сесії Верховного Суду Мордовської АРСР від 23.12.1959 р. умовно достроково звільнений. Реабілітований 4 серпня 1997 р. прокурором Черкаської обл.

ФЕЩЕНКО Василь Іванович, 1890 р. н., уродженець с.Неморож Звенигородського р-ну Черкаської обл. Українець, б/п, освіта 3 класи, одружений. До арешту червоноармієць 330-го медсанбату. Арештований 31 жовтня 1941 р. Засуджений 2 листопада 1941 р. ВТ 99-ї стрілецької дивізії за ст. 54-10 ч.2 КК УРСР до 10 р. ВТТ. Реабілітований 1 червня 1994 р. прокурором Черкаської обл.

ФЕЩЕНКО Василь Лук'янович, 1908 р. н., уродженець с.Верхнячка Христинівського р-ну Черкаської обл. Українець, б/п, освіта 7 класів, одружений. До арешту був військовослужбовцем. Арештований 17 серпня 1944 р. Засуджений 20 серпня 1944 р. ВТ 202 СД до 10 р. ВТТ за ст.58-10 ч.2 КК РРФСР. Реабілітований 31 травня 1994 р. військовим прокурором Центрального регіону України.

ФЕЩЕНКО Мирон Лук'янович, 1922 р. н., уродженець і мешканець с.Верхнячка Христинівського р-ну Черкаської обл. Українець, б/п, освіта 10 класів, одружений. До арешту працював токарем на цукровому заводі. Арештований 13 січня 1950 р. Засуджений 10 лютого 1950 р. Київським обл. судом за ст.ст. 54-10 ч.2, 54-11 КК УРСР до 10 р. ВТТ з конфіскацією майна. Верховним судом УРСР 25.02.1955 р.строк знижено до 5 р. Реабілітований 28 серпня 1991 р. прокурором УРСР.

ФИЛИМОНЮК Микола Костянтинович, 1894 р. н., уродженець с.Осітна Христинівського р-ну, мешканець смт.Маньківка. Білорус, б/п, малописьменний, одружений. До арешту працював вантажником на станції Поташ. Арештований 23 лютого 1938 р. за ст. 54-10 КК УРСР. Засуджений 17 березня 1939 р. лінійним судом Одеської залізниці до 7 р. позбавлення волі з пораженням у правах на 3 р. Реабілітований 22 жовтня 1991 р. прокуратурою Черкаської обл.

ФИЛИПЧУК Іван Омелянович, 1903 р. н., уродженець с.Скоромошки Плеськівського р-ну Київської обл., мешканець с.Завальне Монастирищенського р-ну. Українець, б/п, освіта вища, одружений. До арешту працював зав. землевідділом Монастирищенського р-ну. Арештований 27 квітня 1937 р. Засуджений 17 листопада 1937 р. виїзною колегією Верховного Суду СРСР за ст.ст. 54-8, 54-11 КК УРСР до розстрілу. 3 жовтня 1956 р. колегією Верховного Суду вирок скасовано.

ФИЦШЕР Сергій Миколайович, 1881 р. н., уродженець м.Москва, мешканець м.Черкаси. Росіянин, б/п, освіта вища, інженер-механік, одружений, інженер-конструктор Черкаського машзаводу. Арештований 03.11.1937 р. Засуджений 16.12.1937 р. спец. колегією Київського обл. суду за ст. 54-10 КК УРСР до 8 р. ВТТ. 26.05.1940 р. судовою колегією з кримінальних справ Верховного Суду СРСР обвинувачення знято.

ФІЛІМОНЧУК Фрося Миколаївна, 1911 р. н., уродженка с.Лозувата Улянівського р-ну Кіровоградської обл., мешканка м. Черкаси. Українка, б/п, малописьменна, неодружена. До арешту була домогосподарка. Арештована 14 березня 1938 р. Засуджена 8 травня 1938 р. спец. колегією Київського обл. суду за ст. 54-10 КК УРСР до 3 р. позбавлення волі. Реабілітована 12 травня 1992 р. прокуратурою Черкаської обл.

ФІЛІПОВ Іван Микитович, 1921 р. н., уродженець с.Стецівка Чигиринського р-ну Черкаської обл. Українець, член ВЛКСМ, освіта середньо-технічна, неодружений. До арешту служив у резервному взводі радистом радіоцентру, м. Архангельск. Арештований 3 лютого 1942 р. Засуджений

24 лютого 1942 р. ВТ Біломорської Військової Флотилії за ст. 58-10 ч.2 КК РРФСР до 10 р. ВТТ. ВТ Північного Флоту 08.04. 1942 р. вирок змінив на 5 р. тюремного ув'язнення. 07.07.1942 р. ВТ 23 УРвід відбування покарання повністю звільнив. Реабілітований 19 листопада 1993 р. прокуратурою Черкаської обл.

ФІЛІПОВ Степан Семенович, 1916 р. н., уродженець м.Кам'янка Кам'янського р-ну Черкаської обл. Українець, б/п, закінчив школу сержантів, одружений. До арешту служив ст. сержантом 13-го запасного полку. Арештований 18 жовтня 1941 р. Засуджений 31 жовтня 1941 р. ВТ Челябінського гарнізону за ст.ст. 17, 58-8 до страти. Вирок приведений до виконання. Реабілітований 8 грудня 1994 р. військовою прокуратурою Центрального регіону України.

ФІНЕНКОВА Олександра Онуфріївна, 1892 р.н., уродженка с.Бочарівка Кременецького р-ну, мешканка м. Черкаси. Українка, б/п, освіта початкова, незаміжня, робітниця. Арештована 23.09.1936 р. Засуджена 11.03.1937 р. Київським обл. судом за ст. 54-10 ч.1 КК УРСР до 3 р. позбавлення волі в ВТТ. Реабілітована 10.07.1990 р. Генпрокуратурою УРСР.

ФІНЬКО Олексій Трохимович, 1918 р. н., уродженець с.Голов'ятине Смілянського р-ну Черкаської обл. Українець, член ВЛКСМ, освіта неповна середня, неодружений. До арешту служив у мостовідновлювальному загоні, був робітником спец. формування Міністерства шляхів сполучення. Арештований 4 вересня 1944 р. Засуджений 24 листопада 1944 р. ВТ залізничних військ окремої Приморської Армії за ст.ст. 58-1 "а", 58-10 ч.2 КК РРФСР до 10 р. ВТТ з пораженням у правах на 5 р. і конфіскацією майна. 17.04.1986 р. постановою пленуму Верховного Суду СРСР вирок скасовано, справу припинено за відсутністю складу злочину.

ФІСЮН Сергій Кузьмович, 1915 р.н., уродженець м.Могилів-Подільський Вінницької обл., мешканець м. Сміла. Українець, б/п, освіта 6 класів, одружений, робітник. Арештований 29.09.1953 р. Засуджений 14.12.1953 р. Київським обл. судом до 8 р. позбавлення волі в ВТТ. Реабілітований 26.06.1990 р. Верховним Судом СРСР.

ФІЩЕНКО Михайло Якимович, 1912 р. н., уродженець с. Павлівка Тальнівського р-ну Черкаської обл. Українець, б/п, малописьменний, одружений. До арешту — червоноармієць 153 стрілецької дивізії. Арештований 29 серпня 1942 р. Засуджений 4 жовтня 1942 р. ВТ 153 стрілецької дивізії за ст. ст. 19, 58-10 ч.2, 58-1"б" КК РРФСР до ВМП. Ухвалою № 886 ВТ Донського фронту ВМП замінена на позбавлення волі до 10 р. у ВТТ з пораженням у правах на 3 р. Реабілітований 1 червня 1994 р. прокурором Черкаської обл.

ФЛЯЧИНСЬКИЙ Олексій Йосипович, 1934 р. н., уродженець с. Шереметове Довбищського р-ну Житомирської обл., мешканець с.Змагайлівка Черкаського р-ну. Росіянин, б/п, освіта 7 класів, неодружений. До арешту працював робітником заводу "Хімреактивів" м.Черкаси. Арештований 5 травня 1962 р. Засуджений 18 серпня 1962 р. Черкаським обл. судом за ст.ст. 62-10 ч.1, 64, 194-1 КК УРСР до 5 р. позбавлення волі. Звільнений 25 травня 1967 р. Реабілітований 3 квітня 1992 р. прокуратурою Черкаської обл.

ФОЛТОРОВИЧ Хайм Мойсейович, 1897 р.н., уродженець м. Черкаси, мешканець м. Київ. Єврей, б/п, освіта 7 класів, одружений, службовець. Арештований 31.12.1936 р. Засуджений 06.10.1937 р. Київським обл. судом за ст. 54-10 ч.1 КК УРСР до 5 р. позбавлення волі в ВТТ з пораженням у правах на 3 р. 03.06.1959 р. УКДБ по Черкаській обл. справу припинено.

ФОМЕНКО Іван Леонтійович, 1915 р. н., уродженець і мешканець м.Умань. Українець, б/п, освіта 7 класів, одружений. До арешту працював механіком Уманського хлібокомбінату. Арештований 30 травня 1944 р. Засуджений 17 червня 1944 р. ВТ 2 Танкової Армії до 10 р. ВТТ з пораженням у правах на 5 р. за ст.58-1"а" КК РРФСР. Ухвалою ВТ 1-го Білоруського фронту 17 березня 1945 р. вирок скасовано. Засуджений до розстрілу з конфіскацією майна. Вирок виконано 22 квітня 1945 р. Реабілітований 17 липня 1992 р. прокуратурою Черкаської обл.

ФОМЕНКО Іван Лук'янович, 1908 р. н., уродженець с.Костянтинівка Смілянського р-ну Черкаської обл. Українець, б/п, освіта 5 класів, одружений. До арешту був сержантом штабної батареї. Арештований 14 травня 1943 р. Засуджений 7 червня 1943 р. ВТ 52 СД до 10 р. позбавлення волі з пораженням у правах на 3 р. за ст.58-1 ч.2 КК РРФСР. 10 серпня 1943 р. ВТ Воронезького фронту міра покарання знижена до 5 р. з відстроченням виконання до кінця військових дій. Реабілітований 31 травня 1994 р. військовим прокурором Центрального регіону України.

ФОМЕНКО Павло Васильович, 1903 р. н., уродженець с. Білогір'я Воронезької обл. Українець, б/п, освіта середньо-технічна, одружений. До арешту був начальником планово-облікової частини 49-ї Армії будівельного управління Головоборонбуду. Арештований 9 грудня 1941 р. Засуджений 13 лютого 1942 р. ВТ за ст.ст. 19, 58-10 ч.2, 58-1 "б", 58 ч.2 КК РРФСР до ВМП з конфіскацією майна. Вирок виконано 23.04.1942 р. Ухвалою ВТ Північно-Кавказького ВО 23.01.1961 р. вирок скасований, справу припинено за відсутністю складу злочину.

ФОМОЧКІН Павло Васильович, 1918 р. н., уродженець ст. Христинівка. Росіянин, б/п, освіта 5 класів, одружений. До арешту — червонофлотець. Арештований 17 червня 1942 р. Засуджений 8 серпня 1942 р. ВТ за ст. 58-10 ч.2 КК РРФСР до 10 р. з пораженням у правах на 3 р. Реабілітований 5 вересня 1994 р. прокурором Черкаської обл.

ФОРОСТЯНИЙ Олександр Федорович, 1923 р. н., уродженець с. Івангород Христинівського р-ну Черкаської обл. Українець, б/п, освіта середня, одружений. До арешту працював військруком СШ с.Івангорода. Арештований 22 серпня 1946 р. Засуджений 30 січня 1947 р. ВТ Полтавського гарнізону за ст. 54-1 "б" КК УРСР до 7 р. з пораженням у правах на 3 р. Вирок відмінений 27.07.1955 р. військовою колегією Верховного Суду УРСР справа припинена, з місць позбавлення волі звільнений.

ФРАНЧУК Ксень Семенович, 1912 р. н., уродженець і мешканець с.Лісове Тальнівського р-ну Черкаської обл. Українець, б/п, освіта 6 класів, одружений. До арешту працював теслярем. Арештований 23 лютого 1948 р. Засуджений 31 травня 1948 р. ВТ військ МВС за ст.ст. 54-1"а", 54-10 ч.2 КК УРСР до 25 р. ВТТ з пораженням у правах на 5 р. і конфіскацією майна. Реабілітований 25 грудня 1991 р. прокурором Черкаської обл.

ФРІДМАН Ізя Бенціонович, 1910 р.н., уродженець м.Умань Черкаської обл. Єврей, б/п, освіта середня, одружений. До арешту займав посаду помічника оперуповноваженого ОВ НКВС 295 стрілецької дивізії. Арештований 12 грудня 1941 р. Засуджений 17 лютого 1942 р. ВТ військ НКВС Південно-Західного фронту за ст. 193-22 до 10 р. позбавлення волі. Вирок скасовано 29.07.1959 р. пленумом Верховного суду СРСР. Справа припинена.

ФРІМЕРМАН Дмитро Олександрович, 1905 р. н., уродженець м. Київ, мешканець м. Черкаси. Українець, б/п, одружений, малописьменний. До арешту працював помічником директора махорочної фабрики "Красный Октябрь". Арештований 18 травня 1927 р. Засуджений Шевченківським окружним судом в 1927 р. до 5 р. позбавлення волі. Реабілітований 9 листопада 1995 р. прокуратурою Черкаської обл.

ФУР'ЯКА Максим Павлович, 1897 р. н., уродженець с. Подібна Маньківського р-ну Черкаської обл., мешканець м.Дніпродзержинськ Дніпропетровської обл. Українець, б/п, освіта 3 класи, одружений. До арешту працював їздовим дитячих ясел № 1. Арештований 6 квітня 1950 р. Засуджений 5 липня 1950 р. ВТ гарнізону м.Києва за ст. 54-1 "б" КК УРСР до 25 р. ВТТ з пораженням у правах на 5 р. і конфіскацією майна. 17.07.1950 р. ВТ Київського ВО термін зменшено до 15 р. Реабілітований 5 липня 1998 р. прокуратурою Черкаської обл.

ФУРИСТОВ Володимир Дмитрович, 1921 р.н., уродженець і мешканець м.Черкаси. Українець, б/п, освіта 7 класів, одружений, непрацюючий. Арештований 05.01.1944 р. Засуджений 20.01.1944 р. ВТ Київського ВО по ст. 58-1"а" КК РРФСР до 20 р. ВТТ, з пораженням у правах на 5 р. 02.03.1956 р. ВТ Київського ВО справу припинено.

ФУРМАН Гілель Зейвелевич, 1905 р. н., уродженець м. Тальне Тальнівського р-ну, мешканець м. Умань. Єврей, б/п, освіта нижча, одружений. До арешту працював шевцем артілі "Червоний чоботар". Арештований 31 грудня 1936 р. за ст. 54-10 КК УРСР. Засуджений 20 травня 1937 р. спец. колегією Київського обл. суду до 3 р. ВТТ з пораженням у правах на 2 р. Реабілітований 27 березня 1964 р. пленумом Верховного Суду УРСР.

ФУРМАН Микола Миколайович, 1883 р. н., уродженець с.Клиніни Волочиського р-ну Вінницької обл., мешканець м. Христинівка Христинівського р-ну Черкаської обл. Українець, б/п, неписьменний, одружений. До арешту працював різноробітником Христинівського радгоспу. Арештований 11 квітня 1937 р. Засуджений 26 травня 1937 р. виїзною сесією спец. колегії Київського обл. суду до 3 р. за ст. 54-10 ч.1 КК УРСР. Реабілітований 13 жовтня 1959 р. президією Верховного Суду УРСР.

ФУТЕРНІК Яків Кисель-Вольфович, 1904 р. н., уродженець і мешканець м.Умань Черкаської обл. Єврей, б/п, освіта домашня, неодружений. До арешту працював завідуючим фінвідділом Уманського р-ну. Арештований 26 липня 1937 р. Засуджений 14 жовтня 1937 р. виїзною сесією військової колегії Верховного Суду СРСР до 15 р. позбавлення волі за ст.ст. 54-7, 20, 54-8 та 54-11 КК УРСР. Реабілітований 19 листопада 1955 р. Верховною колегією Верховного Суду СРСР. Вирок відмінено.

Х

ХАВЧЕНКО Юхим Герасимович, 1896 р.н., уродженець с.Забуяне Макарівського р-ну Київської обл., мешканець м. Сміла. Українець, б/п, освіта вища, одружений. Арештований 15.03.1944 р. Засуджений 27.07.1944 р. ВТ Черкаського гарнізону за ст.54-1"б" КК УРСР до 10 р. позбавлення волі в ВТТ з конфіскацією майна та пораженням у правах на 5 р. Помер 19.01.1946 р. в Херсонській обл. Реабілітований 20.03.1997 р. прокуратурою Черкаської обл.

ХАЙКІН Зяма Аврамович, 1905 р.н., уродженець м. Новоборисов, Білорусія, мешканець м. Черкаси. Єврей, б/п освіта початкова, одружений, комірник сільгоспскладу м. Монастирище. Арештований 02.01.1937 р. Засуджений 09.10.1937 р. спец. комісією Київського обл. суду до 7 р. позбавлення волі в ВТТ. 26.05.1992 р. прокуратурою Черкаської обл. реабілітований.

ХАЙНІВСЬКИЙ Михайло Порфирович, 1886 р. н., уродженець і мешканець м. Чигирин Черкаської обл. Українець, б/п, освіта нижча, одружений. До арешту був майстром бджолоконтори з виготовлення воску. Арештований 13 серпня 1949 р. Засуджений 14-15 лютого 1951 р. ВТ військ МВС за ст.ст. 54-1"а", 54-10 ч.2 КК УРСР до 25 р. ВТТ з пораженням у правах на 5 р. 16 листопада 1954 р. колегією ВТ Київського ВО справу закрито.

ХАЛЯВКА Іван Прокопович, 1909 р.н., уродженець с.Шрамківка Драбівського р-ну Черкаської обл. Українець, б/п, освіта 4 класи; одружений, червоноармієць. Арештований 20.11.1941 р. Засуджений 25.11.1941 р. ВТ 38 Армії Південно-Західного фронту за ст.16-54-1 КК УРСР до розстрілу. 01.12.1941 р. вирок приведений до виконання. 14.10.1999 р. реабілітований прокурором Черкаської обл.

ХАЛЯВКА Олександр Трохимович, 1904 р.н., уродженець і мешканець с. Шрамківка Драбівського р-ну Черкаської обл. Українець, б/п, освіта початкова, одружений, робітник. Арештований 09.08.1940 р. Засуджений 30.09.1940 р. Полтавським обл. судом за ст. 54-10 ч.1 КК УРСР до 5 р. позбавлення волі в ВТТ. Реабілітований 12.10.1990 р. постановою пленуму Верховного Суду УРСР.

ХАЛЬКОВ Леонід Мойсейович, 1912 р.н., уродженець с.Вихов Могилевської обл., БРСР. Білорус, б/п, освіта 5 класів, неодружений, служив у складі 55 армії. Арештований 21.01.1943 р. Засуджений 11.02. 1943 р. ВТ 55 Армії за ст.ст. 19-58-1 "б", 58-2 КК РРФСР до розстрілу. Вирок виконано 14.02.1943 р. Реабілітований 07.05.1997 р. прокуратурою Черкаської обл.

ХАМАЗА Євген Іванович, 1902 р.н., уродженець і мешканець с. Хлистунівка Городищенського р-ну. Українець, б/п, освіта середня, неодружений, студент Городищенського агротехнікуму. Арештований 21.08.1922 р. Засуджений 18.03.1923 р. виїзною сесією Київського губернського ревтрибуналу до 3 р. позбавлення волі в ВТТ. Реабілітований 19.10.1991 р. прокуратурою Черкаської обл.

ХАНЕНКО Яків Федорович, 1904 р. н., уродженець і мешканець м.Черкаси Черкаської обл. Українець, б/п, освіта нижча, неодружений. До арешту працював машиністом депо ст. ім.Т.Шевченка. Арештований 11 листопада 1948 р. Засуджений 19 грудня 1948 р. лінійним судом Одеської залізниці до 6 р. ВТТ з пораженням у правах на 3 р. за ст.54-10 ч.1 КК УРСР. Реабілітований 14 листопада 1989 р. ухвалою судової колегії з карних справ Верховного Суду СРСР.

ХАРІН Іван Данилович, 1907 р.н., уродженець Павлодарської обл. Казахської РСР, мешканець с. Золотоноша Золотоніського р-ну. Росіянин, б/п, освіта 5 класів, червоноармієць. Арештований 18.10.1942 р. Засуджений 16.11.1942 р. ВТ Хабаровського гарнізону за ст. 58-10 до 10 р. позбавлення

волі з пораженням у правах на 5 р. Реабілітований 04.06.1994 р. військовою прокуратурою Центрального регіону України

ХАРЛАМОВ Михайло Сергійович, 1883 р.н., уродженець с. Данков Воронезької обл. Росіянин, б/п, освіта початкова, одружений, робітник. Арештований 29.09.1931 р. Засуджений 10.01.1937 р. спец. колегією Київського обл. суду за ст. 54-10 ч.1 КК УРСР до 4 р. позбавлення волі в ВТТ з пораженням у правах на 2 р. Реабілітований 19.02.1993 р. Черкаською обл. прокуратурою.

ХАРЛАН Параска Герасимівна, 1904 р. н., уродженка і мешканка с.Леськи Черкаського р-ну. Українка, б/п, малописьменна, одружена. До арешту працювала у колгоспі. Арештована 12 червня 1941 р. Засуджена 17 липня 1941 р. виїзною сесією ВТ військ НКВС Київської обл. до розстрілу за ст.54-10 ч.2 КК УРСР. Відомостей про виконання вироку немає. 28 грудня 1989 р. Черкаським обл. судом вирок скасовано, справу припинено.

ХАРЧЕНКО Василь Тимофійович, 1918 р.н., уродженець і мешканець с.Кищенці Маньківського р-ну Черкаської обл. Українець, б/п, освіта 5 класів, одружений, коваль на Іванківському цукровому заводі. Арештований 31.10.1945 р. Засуджений 28.03.1946 р. ВТ Київського ВО до 15 р. позбавлення волі в ВТТ з конфіскацією майна та пораженням у правах на 5 р. Реабілітований 01.04.1999 р. прокуратурою Черкаської обл.

ХАРЧЕНКО Данило Іванович, 1912 р.н., уродженець і мешканець с.Домантове Золотоніського р-ну Черкаської обл. Українець, б/п, малописьменний, неодружений, колгоспник. Арештований 15.09.1937 р. Засуджений 20.02.1938 р. виїзною сесією спец. колегії Полтавського обл. суду до 4 р. позбавлення волі в ВТТ з пораженням у правах на 1 р. 11.05.1989 р. судова колегія з кримінальних справ Верховного Суду УРСР відмінила вирок.

ХАРЧЕНКО Євген Йосипович, 1920 р.н., уродженець і мешканець с. Горобівка Канівського р-ну Черкаської обл. Українець, б/п, освіта 7 класів, неодружений, військовий. Арештований 09.01.1946 р. за ст. 54-1 "б" КК УРСР. 28.04.1946 р. з приміщення ВТ Київського ВО втік. Об'явлений у всесоюзний розшук. 10.01.1956 р. ВТ Київського В/В справа передана по амністії.

ХАРЧЕНКО Захар Іванович, 1891 р.н., уродженець і мешканець м. Умань. Українець, б/п, освіта середня, одружений, столяр. Арештований 20.02.1945 р. Засуджений 26.03.1945 р. ВТ військ НКВС Київської обл. до 10 р. позбавлення волі в ВТТ з конфіскацією майна. 25.08.1963 р. Верховним Судом СРСР вирок відмінено.

ХАРЧЕНКО Зіновій Лук'янович, 1917 р. н., уродженець с Хутори Монастирищенського р-ну. Українець, б/п, освіта 4 класи, неодружений. До арешту був військовослужбовцем. Арештований 13 червня 1942 р. Засуджений 22 червня 1942 р. ВТ 77 СД за ст. 58-10 ч.2"б" КК РРФСР до 10 р. ВТТ з конфіскацією майна. Реабілітований 20 грудня 1996 р. прокуратурою Черкаської обл.

ХАРЧЕНКО Іван Антонович, 1918 р.н., уродженець с. Почапинці Лисянського р-ну. Українець, б/п, освіта 4 класи, неодружений, військовослужбовець. Арештований 13.08.1942 р. за ст. 58-10 ч.2 КК РРФСР. Засуджений 21.08.1942 р. ВТ 30 запасної стрілецької бригади до 10 р. позбавлення волі з пораженням у правах на 3 р. Реабілітований 22.06. 1994 р. прокуратурою Центрального регіону України.

ХАРЧЕНКО Іларіон Дорофійович, 1895 р.н., уродженець і мешканець с. Верхнячка Христинівського р-ну Черкаської обл. Українець, б/п, освіта 2 класи, одружений, непрацюючий. Арештований 13.01.1950 р. за ст. ст. 54-10 ч.2, 54-11 КК УРСР. Засуджений 10.02. 1950 р. Київським обл. судом до 25 р. позбавлення волі в ВТТ з конфіскацією майна. 25.02.1955 р. Верховним Судом УРСР реабілітований.

ХАРЧЕНКО Ларій Дорофійович, 1895 року народження, уродженець і мешканець с.Верхнячка Христинівського р-ну Черкаської обл. Українець, б/п, освіта нижча, одружений. До арешту працював шевцем. Арештований 23 жовтня 1936 р. Засуджений 13 лютого 1937 р. спец. колегією Київського обл. суду до 5 р. ВТТ з пораженням у правах на 3 р. за ст.54-10 ч.1 КК УРСР. Реабілітований 13 травня 1992 р. заступником Генпрокурора України.

ХАРЧЕНКО Микола Васильович, 1907 р.н., уродженець с.Вербівка Кам'янського району Черкаської обл. Українець, б/п, освіта 2 класи, одружений, червоноармієць. Арештований 08.07. 1943 р. за ст. 58-10 ч.2 КК РРФСР. Засуджений 16.07.1936 р. ВТ 236 СД до 10 р. позбавлення волі в ВТТ. 11.07.1989 р. Верховним Судом СРСР реабілітований.

ХАРЧЕНКО Мина Тимофійович, 1870 р. н., уродженець і мешканець с. Нова Буда Корсунь-Шевченківського р-ну Черкаської обл. Українець, б/п, неписьменний, одружений. До арешту був хліборобом. Арештований 13 квітня 1930 р. Засуджений 5 липня 1930 р. особливою сесією Шевченківського окружного суду до 3 р. позбавлення волі з пораженням у правах на 5 р. за ст.54-13 ч.1 КК УРСР. Реабілітований 22 лютого 1990 р. постановою президії Черкаського обл. суду.

ХАРЧЕНКО Олексій Нилович, 1914 р.н., уродженець с.Чорнобай Чорнобаївського р-ну Черкаської обл. Українець, б/п, письменний, одружений, військовослужбовець. Арештований 13.05.1942 р. Засуджений 04.07.1942 р. ВТ 352 СД за ст. 58-10 ч.2 КК УРСР до 10 р. позбавлення волі. 19.01.1990 р. ВТ Московського ВО реабілітований.

ХАРЧЕНКО Павло Сазонович, 1896 р. н., уродженець і мешканець с.Хутори Черкаського р-ну. Українець, б/п, освіта нижча, одружений. До арешту був ремонтним працівником 6-го околотку залізниці ст.Черкаси. Арештований 19 лютого 1938 р. Засуджений 14 травня 1938 р. лінійним судом Південно-Західної залізниці до 10 р. позбавлення волі з пораженням у правах на 5 р. за ст. 54-10 КК УРСР. 18 січня 1990 р. судовою колегією Верховного Суду УРСР вирок скасовано, справу припинено за відсутністю складу злочину. Харченко П.С. реабілітований.

ХАРЧЕНКО Параска Кирилівна, 1894 р.н., уродженка с. Подібна Маньківського р-ну Черкаської обл., мешканка с.Верхнячка Христинівського р-ну Черкаської обл. Українка, б/п, малописьменна, заміжня, непрацююча. Арештована 13.01.1950 р. за ст.ст. 54-10 ч.2, 54-11 КК УРСР. Засуджена 10.02.1950 р. Київським обл. судом до 25 р. позбавлення волі в ВТТ з конфіскацією майна. 25.02.1955 р. Верховним Судом міру покарання змінено до 6 р. позбавлення волі. Реабілітована 28.08.1991 р. прокурором УРСР.

ХАРЧЕНКО Семен Ілліч, 1915 р.н., уродженець с. Погорільці Чигиринського р-ну. Українець, б/п, освіта 4 класи, одружений, червоноармієць мінометної батареї кавалерійського полку. Арештований 27.06.1942 р. Засуджений 12.07.1942 р. ВТ 15 кавалерійського корпусу за ст. 19-58-"б" КК РРФСР до розстрілу. 13.08.1942 р. ВТ фронту міру покарання було замінено на 10 р. позбавлення волі в ВТТ з пораженням у правах на 5 р. 13.04.1994 р. прокуратурою Черкаської обл. реабілітований.

ХАРЧУК Антон Денисович, 1898 р.н., уродженець і мешканець с.Горопак Любарського району Житомирської обл. Українець, б/п, освіта середня, одружений, начальник ст.Гусакове Одеської залізниці. Арештований 19.10.1945 р. за ст.ст. 54-3, 54-10 ч.2 КК УРСР. Засуджений 13.04.1946 р. ВТ Одеської залізниці до 6 р. позбавлення волі з конфіскацією майна та пораженням у правах на 3 р. 25.07.1946 р. військова колегія Верховного Суду міру покарання змінила на 5 р. позбавлення волі. 17.06.1994 р. прокуратурою Черкаської обл. реабілітований.

ХВИЛЬ Михайло Іванович, 1921 р. н., уродженець х.Хвильове-Сорочин Золотоніського р-ну Черкаської обл. Українець, б/п, вища освіта, неодружений. До арешту працював вчителем школи с.Деньги. Арештований 8 жовтня 1952 р. Засуджений 15 грудня 1952 р. ВТ Київського ВО до 25 р. ВТТ з пораженням у правах на 5 р. за ст.54-1 "б" КК УРСР. 25 липня 1956 р. міра покарання знижена до 12 років і 6 міс. Реабілітований 30 листопада 1991 р. військовим прокурором Київського ВО.

ХВОСТОВ Андрій Васильович, 1898 р.н., уродженець і мешканець с.Мохнач Чорнобаївського р-ну Черкаської обл. Українець, б/п, освіта нижча, одружений. Арештований 30.11.1937 р. Засуджений 28.08.1939 р. виїзною сесією Полтавського обл. суду в м. Лубни за ст. 54-10 КК УРСР до 7 р. позбавлення волі в ВТТ з пораженням у правах на 3 р. Пленумом Верховного Суду УРСР 28.01.1965 р. за відсутністю складу злочину справу припинено.

ХЕРСОНСЬКИЙ Семен Ушорович, 1914 р. н., уродженець м.Черкаси. Єврей, б/п, освіта 4 класи, одружений. До арешту був червоноармійцем. Арештований 15 серпня 1942 р. Засуджений 17 жовтня 1942 р. ВТ Південно-Уральського ВО до 7 р. ВТТ з пораженням у правах на 2 р. за ст.58-10 ч.2 КК РРФСР. Реабілітований 5 квітня 1990 р. ухвалою військової колегії Верховного Суду СРСР.

ХИЖКО Захар Максимович, 1892 р.н., уродженець с.Беркозівка Канівського р-ну. Українець, б/п, освіта 3 класи, одружений, червоноармієць. Арештований 21.09.1942 р. за ст. 58-10 ч.2 КК РРФСР. Засуджений 10.10.1942 р. ВТ 48 армії до 10 р. позбавлення волі в ВТТ з

пораженням у правах на 3 р. Реабілітований 22.06.1994 р. військовою прокуратурою Центрального регіону України.

ХИМЕНКО Андрій Іванович, 1919 р.н., уродженець с. Адамівка Чигиринського району Черкаської обл., мешканець м Черкаси. Українець, б/п, освіта незакінчена вища, неодружений, літературний керівник Черкаського драмтеатру. Арештований 13.03.1944 р. за ст. ст. 54-1 "а", 54-10 ч.2 КК УРСР. Засуджений 12.08.1944 р. ВТ Київського ВО до 10 р. позбавлення волі в ВТТ з пораженням у правах на 5 р. 30.12.1992 р. прокуратурою Черкаської обл. реабілітований.

ХИРНИЙ Данило Логвинович, 1901 р.н., уродженець і мешканець с. Кононівка Драбівського р-ну Черкаської обл. Українець, б/п, освіта нижча, одружений, колгоспник. Арештований 20.05.1941 р. Засуджений Полтавським обл. судом, 26.07.1941 р. за ст. 54-10 КК УРСР до 7 р. з пораженням у правах. Справу закрито ухвалою судової колегії Верховного Суду УРСР від 28.06.1990 р.

ХИТЧЕНКО Сергій Григорович, 1908 р.н., уродженець с. Михайлівка Кам'янського р-ну Черкаської обл. Українець, б/п (колишній член ВКП(б), середня освіта, одружений, начальник клубу 12 Армії Південного фронту. Арештований 27.02.1942 р. за ст.54-10 ч.2 КК УРСР. 16.04.1942 р. вироком ВТ 12 Армії Південного фронту засуджений до 10 р. позбавлення волі. 11.10.1991 р. постановою пленуму Верховного Суду СРСР вирок ВТ 12 Армії Південного фронту скасовано, справу зупинено.

ХІЛЬЧЕНКО Степан Сергійович, 1909 р.н., уродженець і мешканець с. Мала Смілянка Смілянського р-ну Черкаської обл. Українець, б/п, освіта нижча, одружений, тесляр станції ім. Т.Шевченка. Арештований 24.07.1944 р. за ст. 54-3 КК УРСР. 14.09.1944 р. ВТ Одеської залізниці виправданий, з-під варти звільнений.

ХІМІЧ Павло Леонтійович, 1888 р.н., уродженець і мешканець Чигиринського р-ну Черкаської обл. Українець, б/п, освіта початкова, одружений, колгоспник. Арештований 22.10.1939 р. Засуджений 26.04. 1940 р. Кіровоградським обл. судом за ст. ст. 54-10 п.І, 54-13 КК УРСР до 7 р. позбавлення волі в ВТТ. Реабілітований 12.10.1990 р. постановою пленуму Верховного Суду УРСР.

ХІСТЄВ Костянтин Микитович, 1887 р.н., уродженець м. Умань, мешканець ст. Христинівка. Українець, б/п, освіта нижча, одружений, машиніст депо ст. Христинівка. Арештований 25.03.1944 р. за ст. 54-1"а" КК УРСР. 27.08.1944 р. ВТ Одеської залізниці виправданий, з-під варти звільнений.

ХЛЕБА Йосип Іванович, 1914 р.н., уродженець с.Ковалівка Драбівського р-ну, Черкаської обл., мешканець с. Теплівка Драбівського р-ну Черкаської обл. Українець, б/п, освіта вища, одружений, вчитель в с.Теплівка Драбівського р-ну. Арештований 14.03.1953 р. за ст. 54-10 КК УРСР. Засуджений 18.04.1953 р. Полтавським обл. судом до 25 р. позбавлення волі. 01.09.1955 р. Верховним Судом УРСР міру покарання змінено на 7 р. позбавлення волі. 30.12.1992 р. прокуратурою Черкаської обл. реабілітований.

ХЛИВНЕНКО Євдокія Пилипівна, 1901 р.н., уродженка м.Звенигородка Черкаської обл. Українка, б/п, освіта 3 класи, неодружена, кухар воєнторгу 12 Армії. Арештована 20.06.1942 р. Засуджена за ст. 19-58-1"а" КК УРСР до ВМП з конфіскацією майна. Вирок виконано 14.08.1942 р. Реабілітована 20.06.1994 р. прокуратурою Черкаської обл.

ХЛІБКО Степан Григорович, 1906 р. н., уродженець м.Канів Черкаської обл. Українець, б/п, освіта 2 класи, одружений. До арешту був рядовим 170 СП Грозненської дивізії ВВ НКВС. Арештований 12 грудня 1943 р. Засуджений 10 лютого 1944 р. виїзною сесією ВТ військ НКВС СРСР за ст. 58-10 ч.2 КК РРФСР. Реабілітований 22 березня 1990 р. ВТ Червонопрапорного Північно-Кавказького ВО.

ХЛЮДЗИНСЬКИЙ Пилип Валер'янович, 1899 р.н., уродженець і мешканець м. Черкаси. Українець, б/п, освіта вища, одружений, директор Черкаського водопарку. Арештований прокуратурою Черкаського району за ст.ст. 54-1"а", 54-2, 54-11 КК УРСР. Засуджений ВТ військ НКВС Київської обл. до 15 р. позбавлення волі з пораженням у правах на 5 р. Судовою колегією з кримінальних справ Верховного Суду УРСР 23.01.1965 р. справа припинена за відсутністю складу злочину.

ХМЕЛЬНИЦЬКИЙ Макар Федорович, 1914 р.н., уродженець с. Паланочка Маньківського р-ну. Українець, б/п, освіта 4 класи, одружений, військовослужбовець. Арештований 14.01.1941 р. Засудже-

ний 18.09.1941 р. ВТ Полтавського гарнізону за ст. 54-11, 16-54-1 КК УРСР до розстрілу. 04.10.1941 р. вирок приведено до виконання. 22.11.1999 р. реабілітований прокурором Черкаської обл.

ХМЕЛЬНИЦЬКИЙ Юхим Артед'євич, 1925 р.н., уродженець м.Шпола. Єврей, б/п, освіта незакінчена середня, неодружений, молодший технік - лейтенант 45 ТП 11 ГТД. Арештований 03.11.1947 р. за ст.19-58-1"б" КК РРФСР. Засуджений 04.03.1948 р. ВТ Групи Радянських Військ в Німеччині до 25 р. позбавлення волі в ВТТ. Військовою колегією Верховного Суду СРСР міра покарання змінена на 10 р. позбавлення волі. 12.09.1991 р. ГВП реабілітований.

ХОВРАНСЬКИЙ Юхим Львович, 1909 р. н., уродженець м.Дніпропетровськ, мешканець м.Черкаси. Єврей, б/п, освіта початкова, неодружений. До арешту працював набивачем махорочної фабрики м.Черкаси. Арештований 6 грудня 1927 р. Засуджений 8 червня 1928 р. надзвичайною сесією окружного суду за ст. 54-10 КК УРСР до 2 р. позбавлення волі. Реабілітований 17 лютого 1994 р. прокуратурою Черкаської обл.

ХОВРАХ Андрій Мойсейович, 1918 р.н., уродженець с. Козацьке Звенигородського р-ну Черкаської обл. Українець, б/п, освіта 7 класів, неодружений, ст. сержант 1112 артполку, артмайстер. Арештований 12.07.1942 р. Засуджений 10.08.1942 р. ВТ за ст. 54-10 ч.2 КК РРФСР до 10 р. позбавлення волі з пораженням у правах на 5 р. Реабілітований 22.06.1994 р. військовим прокурором Центрального Управління.

ХОДКЕВИЧ Генріх Антонович, 1905 р.н., уродженець с. Кочержинці Уманського р-ну Черкаської обл. Поляк, б/п, освіта незакінчена середня, одружений, військовослужбовець. Арештований 03.03. 1942 р. за ст. 58-10 ч.2 КК РРФСР. Засуджений 13.03.1942 р. ВТ до 7 р. позбавлення волі в ВТТ з пораженням у правах до 3 р. 18.05.1998 р. прокуратурою Черкаської обл. реабілітований.

ХОЛОДЕНКО Василь Павлович, 1912 р.н., уродженець м. Черкаси, мешканець с. Мала Смілянка Смілянського р-ну. Українець, б/п, освіта нижча, неодружений. Арештований у вересні 1929 р. за ст. 54-9 КК УРСР. Засуджений 28.03.1930 р. Шевченківським окружним судом до 3 р. позбавлення волі умовно. 28.12.1989 р. Черкаським обл. судом вирок відмінено.

ХОМЕНКО - РАЙНОХ Віра Григорівна, 1918 р.н., уродженка м.Чигирин Черкаської обл. Українка, б/п, освіта 7 класів, заміжня, непрацююча. Арештована 13.07.1946 р. Засуджена 30.10.1946 р. ВТ Берлінського гарнізону до 10 р. позбавлення волі за ст.58-1"а" КК РРФСР. Реабілітована 17.01.1994 р. прокурором Черкаської обл.

ХОМЕНКО Володимир Никонович, 1883 р.н., уродженець с.Добра Маньківського р-ну Черкаської обл., мешканець м. Умань. Українець, б/п, письменний, одружений, робітник військбуду. Арештований 04.01.1936 р. Засуджений 15.03.1937 р. спец. колегією Київського обл. суду за ст. 54-10 ч.1 КК УРСР до 5 р. позбавлення волі. Постановою пленуму Верховного Суду УРСР від 08.08.1990 р. реабілітований.

ХОМЕНКО Захарій Якович, 1890 р.н., уродженець с.Бранне Поле Богуславського р-ну Київської обл., мешканець м. Сміла. Українець, б/п, освіта нижча, одружений, начальник пожежної команди м.Сміла. Арештований 03.08.1944 р. за ст. 54-10 ч.2 КК УРСР. Засуджений 30.10.1944 р. ВТ військ НКВС Київської обл. до 8 р. позбавлення волі в ВТТ з конфіскацією майна і пораженням у правах на 3 р. Реабілітований 17.06.1994 р. прокуратурою Черкаської обл.

ХОМЕНКО Кирило Митрофанович, 1909 р.н., уродженець м.Звенигородка Черкаської обл., мешканець м. Фастів Київської обл. Українець, б/п, освіта вища, одружений, водій. Арештований 29.10. 1949 р. Засуджений 20.01.1950 р. ВТ Київського гарнізону за ст. 54-1 "а" КК УРСР до 25 р. позбавлення волі в ВТТ. Реабілітований 26.06.1997 р. прокуратурою Черкаської обл.

ХОМЕНКО Олексій Степанович, 1922 р.н., уродженець с.Сидорівка Корсунь-Шевченківського р-ну Черкаської обл. Українець, б/п, освіта нижча, неодружений, військовослужбовець. Арештований 16.02.1943 р. Засуджений 03.03.1943 р. ВТ 19 Армії за ст.ст. 19-58-1"б", 58-10 ч.2 КК РРФСР до 8 р. позбавлення волі в ВТТ з пораженням у правах на 3 р. Реабілітований 10.12.1999 р. прокуратурою Черкаської обл.

ХОМЕНКО Степан Григорович, 1921 р.н., уродженець с. СкаливаткаЗвенигородського р-ну Черкаської обл. Українець, б/п, освіта початкова, одружений, військовослужбовець. Арештований 04.02.1943 р. Засуджений 17.03.1943 р. ВТ Сталінградського гарнізону за ст. 58-10

ч.2 КК РРФСР до 6 р. позбавлення волі в ВТТ. Реабілітований 22.06.1989 р. ВТ Північно-Кавказького ВО.

ХОМЕНКО Степан Парфенович, 1922 р.н., уродженець с. Нова Гребля Жашківського р-ну Черкаської обл., мешканець м.Берлін. Українець, б/п, освіта 5 класів, одружений, в 1942 р. був вивезений на роботу в Німеччину. Арештований 03.05.1945 р. Засуджений за ст. 58-1 "а" до 7 р. позбавлення волі в ВТТ з ураженням у правах на 3 р. 20.06. 1994 р. прокуратурою Черкаської обл. реабілітований.

ХОМЕНКО Трохим Данилович, 1912 р.н., уродженець с. Коноча Канівського р-ну Черкаської обл. Українець, б/п, освіта вища, одружений, командир взводу 894 СП, молодший лейтенант. Арештований 25.05.1942р. за ст.ст. 19-58-1"б", 54-10 ч.2 КК УРСР. Засуджений 21.07.1942 р. ВТ 211 СД 48 Армії до 10 р. позбавлення волі. В 1990 р. ВТ Московського ВО реабілітований.

ХОМЕНУШКО Василь Володимирович, 1907 р.н., уродженець с.Новоселиця Катеринопільського р-ну Черкаської обл., мешканець ст.Гусакове Одеської залізниці. Українець, б/п, освіта 4 класи, одружений, працював черговим по станції Гусакове. Арештований 30.11.1948 р. Засуджений за ст. 54-10 ч.2 КК УРСР до 25 р. позбавлення волі в ВТТ з конфіскацією майна і ураженням у правах на 5 р. Постановою пленуму Верховного Суду СРСР від 09.12.1955 р. міру покарання змінено до 10 р. позбавлення волі в ВТТ без ураження у правах. Помер 15.08.1955 р. в місцях ув'язнення МВС Башкирської АРСР. 20.06.1994 р. прокуратурою Черкаської обл. реабілітований.

ХОМКО Василь Єфремович, 1914 р.н., уродженець с. Журавка Городищенського р-ну. Українець, б/п, початкова освіта, неодружений, учень Вільшанської школи. Арештований 12.05.1928 р. Засуджений 05.12.1928 р. надзвичайною сесією Верховного Суду УРСР до 6 міс. позбавлення волі за ст. 54-11 КК УРСР. Реабілітований 19.10.1991 р. прокурором Черкаської обл.

ХОМОВИЧ Георгій Кіндратович, 1909 р.н., уродженець с. Новорозино Купанського р-ну Новосибірської обл. Росіянин, б/п, освіта 2 класи, одружений, червоноармієць. Арештований 26.09.1942 р. Засуджений 21.10.1942 р. ВТ 309 СД за ст. ст.ст 19-58, 58-11 КК РРФСР та ст.ст. 54-1"б", 54-11 КК УРСР до 10 р. позбавлення волі в ВТТ з ураженням у правах на 4 р. 21.04.1999 р. прокуратурою Черкаської обл. реабілітований.

ХОМЧАК Прокопій Якович, 1895 р. н., уродженець і мешканець с.Нове Місто Монастирищенського р-ну. Українець, б/п, вища освіта, одружений. До арешту працював вчителем та обліковцем середньої школи м.Монастирище. Арештований 22 червня 1944 р. Засуджений 13 січня 1945 р. ВТ військ НКВС Вінницької обл. до 10 р. ВТТ з ураженням у правах на 5 р. за ст.54-1"а" КК УРСР. Реабілітований 30 липня 1993 р. прокуратурою Черкаської обл.

ХОРЄВА Олена Василівна, 1897 р.н., уродженка м.Браїлове Хмельницької обл., мешканка м. Черкаси. Українка, б/п, освіта початкова, незаміжня. Арештована 02.01.1945 р. Засуджена 27.07.1945 р. ВТ Київського ВО за ст. 54-1"а" КК УРСР до 10 р. позбавлення волі в ВТТ. Реабілітована 20.05.1992 р. прокуратурою Черкаської обл.

ХОРУЖЕНКО Андрій Кузьмович, 1887 р. н., уродженець і мешканець с.Богодухівка Чорнобаївського р-ну Черкаської обл. Українець, б/п, освіта 4 класи, одружений. До арешту працював у колгоспі. Арештований 20 листопада 1943 р. Засуджений 27 квітня 1944 р. ВТ військ НКВС Полтавської обл. до 15 р.ВТТ з ураженням у правах на 5 р. і конфіскацією майна за ст.54-1 "а" КК УРСР. Реабілітований 23 травня 1993 р. виконуючим обов'язки прокурора Черкаської обл.

ХРАБАН Андрій Тимофійович, 1899 р.н., уродженець с. Горобчиці Погребищенського р-ну Київської обл., мешканець ст.Звенигородка. Українець, б/п, освіта нижча, одружений, вагар ст. Звенигородка. Арештований 05.03.1938 р. за ст. 54-10 ч.1 КК УРСР. Засуджений 31.05.1939 р. судом Одеської залізниці до 4 р. позбавлення волі в ВТТ з ураженням у правах на 2 р. 19.07.1939 р. залізнична колегія Верховного Суду відмінила вирок, припинила справу, звільнила з-під варти.

ХРАМОТА Семен Євдокимович, 1898 р.н., уродженець і мешканець с. Антипівка Золотоніського р-ну Черкаської обл. Українець, б/п, освіта початкова, одружений, колгоспник. Арештований 07.07.1941 р. Засуджений 27.07.1942 р. Верховним Судом Татарської АРСР за ст. 54-10 ч.1 КК УРСР до 5 р. позбавлення волі в ВТТ. Реабілітований 20.04. 1992 р. прокурором ТАРСР.

ХРАПАЧЕНКО Василь Арсентійович, 1918 р.н., уродженець і мешканець с.Вергуни Черкаського р-ну Черкаської обл. Українець, б/п, освіта нижча, одружений, уповноважений Комітету заготівлі в с. Вергуни. Арештований 28.08.1944 р. Засуджений 12.01.1945 р. ВТ Дніпровської Військової Флотилії за ст. 54-1"б" КК УРСР до 10 р. з конфіскацією майна та пораженням у правах на 5 р. 28.12.1996 р. прокуратурою Черкаської обл. реабілітований.

ХРОКАЛО Іван Маркович, 1894 р.н., уродженець с. Тополівка Чигиринського р-ну Черкаської обл., мешканець с. Мудрівка Чигиринського р-ну Черкаської обл. Українець, б/п, освіта початкова, одружений, колгоспник. Арештований 07.12.1931 р. Засуджений 05.02.1932 р. Київським обл. судом за ст. 20-54-8 КК УРСР до 5 р. позбавлення волі в ВТТ. Реабілітований 19.09.1991 р. Черкаською обл. прокуратурою.

ХРУСТАЛЬОВ Хома Фадійович, 1880 р.н., уродженець і мешканець м. Черкаси. Українець, б/п, освіта 4 класи, одружений, вантажник. Арештований 11.06.1938 р. за ст. 54-10 КК РРФСР. Засуджений 14.09.1938 р. лінійним судом Південно-Західної залізниці до 8 р. позбавлення волі в ВТТ. 26.11.1992 р. прокуратурою Черкаської обл. реабілітований.

ХУДОЛІЙ Клим Опанасович, 1894 р.н., уродженець і мешканець с. Берестовець Уманського р-ну Черкаської обл. Українець, б/п, неписьменний, одружений, безробітний. Арештований 27.02.1936 р. за ст.ст. 54-10, 54-11 КК УРСР. Засуджений 22.08.1936 р. спец. колегією Верховного Суду УРСР до 15 р. позбавлення волі. 20.04.1990 р. пленумом Верховного Суду справу закрито.

ХУРБЕТ Іван Степанович, 1916 р. н., уродженець с.Красенівка Чорнобаївського р-ну Черкаської обл. Українець, б/п, малописьменний, неодружений. До арешту був військовослужбовцем. Арештований 30 червня 1941 р. Засуджений 5 липня 1941 р. ВТ Київського гарнізону до розстрілу з конфіскацією майна за ст.54-10 ч.2 КК УРСР. Відомостей про виконання вироку немає. Реабілітований 28 червня 1994 р. військовим прокурором Центрального регіону України.

ХУТОРЯН Ганна Іванівна, 1900 р. н., уродженка і мешканка м.Умань. Українка, б/п, середня освіта, вдова. До арешту працювала завідуючою Уманською початковою школою №13. Арештована 9 квітня 1945 р. Засуджена 4 червня 1945 р. ВТ військ НКВС Київської обл. до 10 р. з пораженням у правах на 3 р. за ст.ст. 54-3, 54-2 КК УРСР. Реабілітована 15 березня 1992 р. прокуратурою Черкаської обл.

ХУТОРЯНСЬКИЙ Іван Денисович, 1902 р.н., уродженець і мешканець с. Шукайвода Христинівського р-ну Черкаської обл. Українець, б/п, освіта 3 класи, одружений, тракторист с. Шукайвода. Арештований 21.03.1944 р. за ст.ст. 54-2, 54-10, 54-11, 54-1"а" КК УРСР. Засуджений 10.87.1944 р. ВТ військ НКВС Українського ВО до 10 р. позбавлення волі. Помер 12.02.1945 р. Реабілітований 28.04.1992 р. прокурором Черкаської обл.

Ц

ЦАРИННИЙ Андрій Омелянович, 1882 р. н., уродженець і мешканець с. Ташлик Смілянського р-ну. Українець, б/п, освіта нижча, одружений, працював у колгоспі. Арештований 29.10.1937 р. Засуджений 09.12.1937 р. спец. колегією Київського обл. суду за ст. 54-10 ч.1 КК УРСР до 3 р. ВТТ. Реабілітований 22.01.1992 р. прокуратурою Черкаської обл.

ЦЕБРІЄНКО Андрій Григорович, 1896 р. н., уродженець і мешканець м. Сміла. Українець, б/п, освіта середня, одружений. Арештований 14.06.1927 р. Засуджений 03.04.1928 р. Шевченківським окружним судом за ст. 54-13 КК УРСР до 8 р. з пораженням у правах. 09.06.1928 р. Верховним Судом УРСР строк покарання знижений до 3 р. 4 міс. Реабілітований 27.12.1991 р. прокуратурою Черкаської обл.

ЦЕБРІЄНКО Ілля Григорович, 1903 р. н., уродженець м. Сміла. Українець, б/п, освіта вища, одружений, військовослужбовець. Арештований 17.05.1944 р. Засуджений 12.02.1945 р. ВТ Повітряної Армії за ст. 54-10 ч.2 КК УРСР до 7 р. з пораженням у правах на 3 р. Помер 10.05.1948 р. у ВТТ "Краслаг" МВС. Реабілітований 18.04.1991 р. військовою прокуратурою Білоруського ВО.

ЦЕЛУЙКО Василь Кононович, 1845 р. н., уродженець Полтавської обл., мешканець с. Тарасівка Чорнобаївського р-ну Черкаської обл. Українець, б/п, письменний, одружений. Арештований 09.09. 1941 р. Засуджений 31.10.1941 р. ВТ Військ НКВС Татарської АРСР за ст. 54-10 ч.2 КК УРСР до 10 р. позбавлення волі у ВТТ з пораженням у правах на 5 р. 01.11.1941 р. ВТ військ НКВС Приволзького ВО вирок скасовано, справу закрито, обвинувачений з-під варти звільнений.

ЦЕЙТЛІН Зельман Натанович, 1906 р. н., уродженець м.Сміла, мешканець с. Пугачівка Жашківського р-ну. Єврей, б/п, освіта нижча, одружений. До арешту був заступником нач. політвідділу з масової роботи свинорадгоспу. Арештований 6 жовтня 1937 р. Засуджений 16-21 жовтня 1937 р. Київським обл. судом за ст.ст. 54-7, 54-11 КК УРСР до розстрілу. 9 серпня 1957 р. постановою президії Верховного Суду УРСР вирок скасовано, реабілітований посмертно.

ЦАРЕНКО Демид Кіролович, 1896 р. н., уродженець і мешканець с.Мошни Черкаського р-ну Черкаської обл. Українець, малописьменний, неодружений. До арешту був швець. Арештований 1 квітня 1932 р. Засуджений 31 грудня 1932 р. Київським обл. судом за ст.ст. 56-17, 54-2, 54-11 КК УРСР до розстрілу. Реабілітований 30 вересня 1991 р.

ЦАРЕНКО Павло Лук'янович, 1900 р.н., уродженець с.Мартинівка Канівського р-ну. Українець, одружений, голова сільської ради. Арештований 23.10.1936 р. Засуджений 27.12.1936 р. Київським обл. судом за ст. 54-10 КК УРСР до 4 р. позбавлення волі з пораженням у правах на 2 р.

ЦЕХОНЯ Яків Маркович, 1925 р. н., уродженець і мешканець с.Бакаєве Чорнобаївського р-ну Черкаської обл. Українець, б/п, освіта 4 класи, одружений, рядовий 57 гв. дивізії. Арештований 30.12.1945 р. Засуджений 19.01.1946 р. ВТ 57 гв. стрілецької дивізії за ст. 58-10 ч.2 КК РРФСР. 27.12.62 р. ВТ Московського військового гарнізону вирок скасовано, справу закрито за відсутністю складу злочину.

ЦИБ Микола Давидович, 1901 р. н., уродженець і мешканець с.Липівське Золотоніського р-ну Черкаської обл. Українець, б/п, освіта початкова, одружений, колгоспник колгоспу "Червоний Луг". Арештований 01.12.1937 р. Засуджений 05.03.1938 р. спец. колегією Полтавського обл. суду за ст. 54-10 ч.1 КК УРСР до 4 р. ВТТ з пораженням у правах на 1 р. 28.04.1989 р. пленумом Верховного Суду УРСР вирок скасовано, справу закрито за відсутністю складу злочину.

ЦИБЕНКО Кіндрат Семенович, 1899 р. н., уродженець с. Красенівка Чорнобаївського р-ну Черкаської обл. Українець, б/п, освіта 3 класи, одружений, червоноармієць в/ч 589. Арештований 27.01.1943 р. Засуджений 05.03.1943 р. ВТ за ст. 58-10 ч.2 КК РРФСР до 8 р. позбавлення волі з пораженням у правах на 3 р. Реабілітований 18.07. 1989 р. постановою пленуму Верховного Суду СРСР.

ЦИБУЛЯ Григорій Григорович, 1922 р. н., уродженець смт. Драбів Драбівського р-ну Черкаської обл., мешканець м. Луцьк Волинської обл. Українець, б/п, освіта 4 класи, одружений, колгоспник. Арештований 17.08.1950 р. Засуджений 16.03.1951 р. ВТ Полтавського гарнізону за ст. 54-1"б" КК УРСР до 15 р. ВТТ з пораженням у правах на 5 р. і конфіскацією майна. Реабілітований 16.06.1999 р. прокуратурою Черкаської обл.

ЦИБУЛЯ Олександр Артемович, 1909 р. н., уродженець і мешканець с.Комарівка Корсунь-Шевченківського р-ну. Українець, б/п, малописьменний, одружений, колгоспник. Арештований 26.08.1952 р. Засуджений 29.10.1952 р. ВТ Київського ВО за ст. 54-1 "б" КК УРСР до 15 р. ВТТ з пораженням у правах на 5 р. і конфіскацією майна. 13.04. 1955 р. військовою колегією Верховного Суду СРСР строк знижено до 5 р. Реабілітований 26.06.1998 р. прокуратурою Черкаської обл.

ЦИГАНЕНКО Василь Карпович, 1925 р. н., уродженець м.Тальне Черкаської обл. Українець, б/п, освіта середня, неодружений, служив у Радянській Армії. Арештований (заочно) 04.08.1950 р. контррозвідкою МДБ Засуджений (заочно) 06.02.1951 р. ВТ в/ч 28990 за ст. ст. 58-1"б", 193-17 КК РРФСР до розстрілу. Реабілітований 04.03.1998 р. прокуратурою Черкаської обл.

ЦИМБАЛ Федір Мойсейович, 1908 р. н., уродженець і мешканець с.Єрки Катеринопільського р-ну Черкаської обл. Українець, б/п, освіта нижча, одружений, слюсар-вагонник вагонно-ремонтного пункту ст. Звенигородка. Арештований 06.11.1948 р. за ст.ст. 54-3, 54-10 ч.1 КК УРСР. 05.08.1949 р. лінійним судом Одеської залізниці за недоведеністю пред'явленого обвинувачення виправданий і звільнений з-під варти.

ЦИМБАЛЕНКО Іван Федорович, 1911 р. н., уродженець і мешканець с.Мала Смілянка Смілянського р-ну Черкаської обл. Українець, б/п, освіта 4 класи, одружений, військовослужбовець. Арештований 08.12.1937 р. Засуджений 16.05.1939 р. ВТ Харківського ВО за ст. 54-10 КК УРСР до 6 р. ВТТ з пораженням у правах на 3 р. 23.11.1939 р. Військова колегія Верховного Суду СРСР вирок скасувала, справу закрила, засуджений з-під варти звільнений.

ЦИМБАЛЮК Марк Амвросійович, 1897 р. н., уродженець смт.Олександрівка Олександрівського р-ну Кіровоградської обл., мешканець м.Звенигородка Звенигородського р-ну Черкаської обл. Українець, б/п, освіта вища, одружений, завідуючий Звенигородською ветлікарнею. Арештований 08.08.1944 р. Засуджений 14.03.1945 р. ВТ військ НКВС Київської обл. до 10 р. за ст. 54-3 КК УРСР. Реабілітований 17.09.1959 р. президією Черкаського обл. суду.

ЦИОПА Андрій Пилипович, 1896 р. н., уродженець і мешканець с.Зелена Діброва Городищенського р-ну. Українець, б/п, освіта нижча, одружений, землевласник. Арештований 10.06.1929 р. Засуджений 27.09. 1929 р. надзвичайною сесією Шевченківського окружного суду за ст. 54-11 КК УРСР до 2 р. позбавлення волі. Реабілітований 18.10.1991 р. прокуратурою Черкаської обл.

ЦИОПА Дмитро Лаврентійович, 1894 р. н., уродженець і мешканець с. Зелена Діброва Городищенського р-ну. Українець, б/п, освіта нижча, одружений, землевласник. Арештований 03.06.1929 р. Засуджений 27.09.1929 р. надзвичайною сесією Шевченківського окружного суду за ст. 54-11 КК УРСР до 5 р. Реабілітований 18.10. 1991 р. прокуратурою Черкаської обл.

ЦИОПА Зосим Федорович, 1893 р. н., уродженець і мешканець с.Зелена Діброва Городищенського р-ну. Українець, б/п, освіта нижча, одружений, землероб. Арештований 10.06.1929 р. Засуджений 27.09. 1929 р. надзвичайною сесією Шевченківського окружного суду до 2 р. за ст. 54-11 КК УРСР. Реабілітований 18.10.1991 р. прокуратурою Черкаської обл.

ЦИЦАРЄВ Іван Харитонович, 1902 р. н., уродженець с.Михеївка Чауського р-ну Могильовської обл., Білорусія, мешканець м. Київ. Росіянин, б/п (виключений з членів КП(б)У), освіта вища, одружений, зав. відділом керівних парторганів Київського обкому КП(б)У. Арештований 02.06. 1937 р. Засуджений 08.09.1937 р. військовою колегією Верховного Суду СРСР за ст.ст. 54-8, 54-1 КК УРСР до ВМП. Вирок виконаний 09.09. 1937 р. в м. Києві. Реабілітований 08.12.1956 р. військовою колегією Верховного Суду СРСР.

ЦИМБАЛ Софія Петрівна, 1899 р. н., уродженка і мешканка с.Аврамівка Монастирищенського р-ну. Українка, б/п, неписьменна, одружена. До арешту не працювала. Арештована 3 травня 1947 р. за ст. 54-10 КК УРСР. 27 червня 1947 р. Вінницький обл. суд постановив піддати її примусовому лікуванню в психіатричній лікарні. 17 травня 1947 р. судова колегія Вінницького обл. суду постановила справу припинити.

ЦИПЕРКО Іван Пантелеймонович, 1925 р. н., уродженець і мешканець м.Кам'янка. Українець, б/п, середня освіта, неодружений, до арешту був ремонтним працівником дистанції служби шляху. Арештований 30 липня 1948 р. Засуджений 18 жовтня 1948 р. лінійним судом Одеської залізниці до 10 р. позбавлення волі з пораженням у правах на 3 р. за ст.54-10 ч.1 КК УРСР. Реабілітований 6 червня 1992 р. Генпрокуратурою УРСР.

ЦИМБАЛЕНКО Іван Федорович, 1911 р. н., уродженець і мешканець с.Мала Смілянка Смілянського р-ну. Українець, б/п, освіта нижча, одружений. Арештований у вересні 1929 р. Засуджений у березні 1930 р. Шевченківським окружним судом до 3 р. за ст.54-9 КК УРСР. 28 березня 1930 р. постановою президії Черкаського обл. суду вирок скасовано, справу припинено.

ЦЮПАЧЕНКО Олексій Максимович, 1930 р. н., уродженець і мешканець с.Кищенці Маньківського р-ну. Українець, б/п, освіта 4 класи, неодружений. До арешту працював у тракторній бригаді колгоспу. Арештований 7 липня 1950 р. Засуджений 14 жовтня 1950 р. ВТ військ НКВС Київської обл. до 25 р. ВТТ з пораженням у правах і конфіскацією майна за ст.ст. 54-10 ч.1, 16, 54-8 КК УРСР. 22 грудня 1954 р. військовою колегією Верховного Суду СРСР строк знижено до 5 р. Цюпаченко амністований, судимість знята. Реабілітований 30 квітня 1992 р. заступником Генпрокурора України.

ЦЮПКО Михайло Варфоломійович, 1890 р.н., уродженець с.Халаїдове Монастирищенського р-ну Черкаської обл. Українець, б/п, освіта вища, одружений, військовослужбовець. Арештований 25.08. 1937 р. Засуджений військовою колегією Верховного Суду СРСР 02.10. 1938 р. за

ст.ст. 58-1"б", 58-7, 58-8, 58-9 КК РРФСР до розстрілу. Реабілітований 11.06.1957 р. військовою колегією Верховного Суду СРСР.

ЦЯПКАЛО Петро Федорович, 1922 р. н., уродженець і мешканець с. Лебедин Шполянського р-ну. Українець, б/п, освіта 7 класів, вантажник на Лебединському насіннєвому заводі. Арештований 12.04. 1950 р. Засуджений 19.10.1950 р. ВТ військ МВС Київської обл. за ст. 54-10 КК УРСР до 25 р. ВТТ. Рішенням ВТ Київського ВО від 06.09. 1955 р. строк покарання знижений до 5 р. позбавлення волі. Реабілітований 17.06.1994 р. прокуратурою Черкаської обл.

ЦЯПКАЛО Яким Терентійович, 1879 р.н., уродженець і мешканець с. Лебедин Шполянського р-ну. Українець б/п, освіта початкова, одружений, колгоспник. Арештований 2.08.1929 р. Засуджений 25.10. 1929 р. Шевченківською позачерговою сесією окружного суду за ст. 54-13 КК УРСР до 10 р. позбавлення волі в ВТТ з конфіскацією майна. Реабілітований 20.05.1994 р. Черкаською обл. прокуратурою.

ЦЮНЯИК Прокіп Йосипович, 1891 р. н., уродженець і мешканець с.Піковець Уманського р-ну. Українець, б/п, освіта 1 клас, одружений. До арешту працював санітаром у колгоспі. Арештований 29 листопада 1945 р. Засуджений 20-21 березня 1946 р. ВТ Київського гарнізону за ст.ст. 19-54-1"а", 54-11 КК УРСР до 10 р. ВТТ з пораженням у правах на 5 р. 24 квітня 1946 р. ВТ Київського ВО за ст. 54-3 КК УРСР термін знижено до 5 р. з пораженням у правах на 3 р. і конфіскацією майна. Реабілітований 26 червня 1992 р. військовим прокурором Київського ВО.

Ч

ЧЕРНЕНКО Марко Сергійович, 1914 р. н., уродженець с.Руська Поляна Черкаського р-ну. Українець, б/п, освіта нижча, одружений, червонофлотець. Арештований 19.03.1940 р. Засуджений 23.04.1940 р. ВТ Ленінградського ВО за ст.ст. 58-2, 58-10 ч.2 КК РРФСР до 3 р. ВТТ з пораженням у правах на 2 р. 11.05.1940 р. ВТ Ленінградського ВО вирок скасовано, справу направлено на додаткове розслідування. 05.08. 1940 р. кримінальну справу закрито, обвинуваченого звільнено з-під варти.

ЧОРНОВОЛЕНКО Онисим Федорович, 1907 р. н., уродженець с. Юрківка Звенигородського р-ну. Росіянин, б/п, освіта 3 класи, одружений, служив у Радянській Армії. Арештований 25.11.1943 р. Засуджений 10.01.1944 р. ВТ Далекосхідного фронту за ст. 58-10 ч.2 КК УРСР до 8 р. позбавлення волі з пораженням у правах на 3 р. і конфіскацією майна. Помер у 70-х роках у с. Тирма Амурської обл. Реабілітований 08.02.1990 р. військовою колегією Верховного суду СРСР.

ЧЕРНІЛЕВСЬКА-МІЩЕНКО Ольга Антонівна, 1922 р. н., уродженка м.Умань, мешканка острова Якодник Архангельської обл. Українка, б/п, неповна вища освіта, одружена. До арешту була домогосподаркою. Арештована 30 березня 1948 р. Засуджена 11 вересня 1948 р. ВТ військ МДБ Київської обл. до 25 р. позбавлення волі з пораженням у правах на 5 р. за ст. 54-1"а" КК УРСР. Реабілітована 27 вересня 1960 р. військовою колегією Верховного Суду СРСР.

ЧЕРНЯВСЬКА Євдокія Яківна, 1885 р. н., уродженка і мешканка Золотоніського р-ну Черкаської обл. Українка, б/п, неписьменна, неодружена. До арешту працювала у колгоспі. Арештована 8 липня 1937 р. Засуджена 11 вересня 1937 р. народним судом Золотоніського р-ну до 10 р. позбавлення волі за ст.ст. 78-3, 54-10 ч.1 КК УРСР. Ухвалою Верховного Суду УРСР 20 січня 1938 р. вирок відмінено. Реабілітована 26 травня 1992 р. прокуратурою Черкаської обл.

ЧОРНОКІНЬ Григорій Адамович, 1926 р. н., уродженець с.Заячківка Христинівського р-ну. Українець, б/п, освіта 7 класів, неодружений. До арешту був військовослужбовцем. Засуджений ВТ 2 Українського фронту до 8 р. позбавлення волі за ст.ст. 54-2, 54-11 КК УРСР. Реабілітований 7 жовтня 1993 р. прокуратурою Черкаської обл.

ЧОРНИЙ Павло Данилович, 1910 р. н., уродженець с.Юрківка Уманського р-ну. Українець, б/п, освіта нижча, одружений. До арешту був червоноармійцем. Арештований 23 травня 1942 р. Засуджений 4 липня 1942 р. ВТ 18-ї армії до розстрілу з конфіскацією майна за ст.ст. 54-10 ч.2, 16-54-1 "б" КК УРСР. Вирок виконано. Реабілітований 25 вересня 1994 р. військовим прокурором Центрального регіону України.

ЧЕЧІЛЬ Семен Якович, 1914 р. н., уродженець і мешканець с.Носачів Смілянського р-ну Черкаської обл. Українець, б/п, освіта нижча, одружений. До арешту працював робітником залізниці ст. ім. Постишева Одеської залізниці. Арештований 8 березня 1938 р. Засуджений 9 липня 1938 р. ВТ Київського ВО до 7 р. позбавлення волі з пораженням у правах на 3 р. за ст.ст. 54-10, 54-8 КК УРСР. Реабілітований 14 листопада 1994 р. прокуратурою Черкаської обл.

ЧЕРНЯВСЬКИЙ Юхим Йосипович, 1901 р. н., уродженець Кам'янського р-ну, мешканець с.Ладижинка Уманського р-ну Черкаської обл. Єврей, б/п, середня освіта, одружений. До арешту працював секретарем Ладижинського райкому партії. Арештований 2 серпня 1937 р. Засуджений 14 жовтня 1937 р. виїзною сесією військової колегії Верховного Суду СРСР до розстрілу за ст.ст. 54-10, 54-8, 54-11 КК УРСР. Вирок виконано 15 жовтня 1937 р. в м. Києві. Реабілітований ухвалою військової колегії Верховного Суду СРСР від 14 жовтня 1937 р.

ЧОРНИЙ Леонтій Купріянович, 1903 р. н., уродженець і мешканець с.Ропотуха Уманського р-ну. Українець, б/п, освіта нижча, одружений. До арешту працював їздовим у колгоспі „Більшовик". Арештований 28 лютого 1937 р. Засуджений 27 травня 1937 р. спец. колегією Київського обл. суду до 3 р. позбавлення волі за ст. 54-10 КК УРСР. Реабілітований 11 листопада 1991 р. прокурором Черкаської обл.

ЧОП Максим Романович, 1906 р. н., уродженець і мешканець м.Кам'янка Черкаської обл. Українець, б/п, початкова освіта, одружений. До арешту був колгоспником. Арештований 23 грудня 1937 р. Засуджений 28 травня 1938 р. спец. колегією Київського обл. суду до 5 р. позбавлення волі з пораженням у правах на 3 р. за ст. 54-10 ч.1 КК УРСР. 11 травня 1989 р. судовою колегією з карних справ Верховного Суду УРСР вирок відмінено, справу припинено за відсутністю складу злочину.

ЧАБАН Іван Іванович, 1915 р. н., уродженець с.Голов'ятине Смілянського р-ну. Українець, б/п, середня освіта, неодружений. До арешту був курсантом батальйонної школи. Арештований 20 грудня 1937 р. Засуджений 29 травня 1938 р. ВТ в/ч 4431 до 6 р. позбавлення волі з пораженням у правах на 3 р. за ст. 58-10 КК РРФСР. 7 липня 1988 р. військовою колегією Верховного Суду СРСР вирок відмінено, справу припинено за відсутністю складу злочину.

ЧАПЛЯ Устина Павлівна, 1893 р. н., уродженка с.Домантове Золотоніського району, мешканка м.Золотоноша. Українка, б/п, малописьменна, неодружена. До арешту не працювала. Арештована 16 грудня 1950 р. Засуджена 26 січня 1951 р. Полтавським обл. судом до 25 р. ув'язнення з пораженням у правах на 5 р. ст.ст. 54-10 ч.2, 54-11 КК УРСР. Реабілітована 19 грудня 1991 р. прокуратурою Черкаської обл.

ЧУМАК Микола Іванович, 1925 р. н., уродженець і мешканець м.Умань Черкаської обл. Українець, б/п, освіта 5 класів, неодружений. До арешту працював муляром. Арештований 17 лютого 1942 р. Засуджений 23 лютого 1942 р. ВТ 37 армії до 10 р. ВТТ за ст. 16-54-1"а" КК УРСР. Реабілітований 28 березня 1994 р. військовою прокуратурою Центрального регіону України.

ЧЕРНЕЛЕВСЬКИЙ Антон Григорович, 1885 р. н., уродженець м.Кишинів, мешканець м.Умань. Українець, б/п, середня освіта, одружений. До арешту був членом правління кооперації. Арештований 15 травня 1944 р. за ст.ст 54-10, 54-1"а", 54-2 КК УРСР. Засуджений 22 серпня 1944 р. ВТ військ НКВС Українського ВО до 15 р. Ухвалою Верховного Суду СРСР від 12 липня 1947 р. вирок замінений на 10 р. позбавлення волі. Реабілітований 5 березня 1956 р. пленумом Верховного Суду СРСР.

ЧУПРИНА Олексій Логвинович, 1889 р. н., уродженець і мешканець с.Прохорівка Канівського р-ну. Українець, б/п, освіта нижча, одружений. До арешту працював у колгоспі ім. Чапаєва. Арештований 18 жовтня 1943 р. Засуджений 1 квітня 1944 р. ВТ військ НКВС Полтавської обл. до 15 р. позбавлення волі за ст.54-1"а" КК УРСР та ст. 2 Указу президії Верховного Суду СРСР від 19 квітня 1943 р. Реабілітований 29 квітня 1994 р. прокуратурою Черкаської обл.

ЧЕРЕДНИК Никифор Глібович, 1896 р. н., уродженець і мешканець с. М.Бурімка Чорнобаївського р-ну. Українець, б/п, освіта нижча, одружений. До арешту був колгоспником. Арештований 23 жовтня 1943 р. Засуджений 8 травня 1944 р. ВТ військ НКВС Полтавської обл. до 10 р. позбавлення волі за ст.54-3 КК УРСР. Реабілітований 1 червня 1994 р. прокуратурою Черкаської обл.

ЧУБ Федір Андрійович, 1888 р. н., уродженець с.Щербинівка Золотоніського р-ну, мешканець м.Золотоноша. Українець, б/п, освіта 4 класи початкової школи, одружений. До арешту працював сторожем на бурякопункті у м.Золотоноша. Арештований 17 листопада 1943 р. Засуджений 3 квітня 1944 р. ВТ військ НКВС Полтавської обл. до 15 р. за ст. 54-1"а" КК УРСР та ст.2 Указу президії Верховного Суду СРСР від 19 квітня 1943 р. Реабілітований 20 травня 1994 р. прокуратурою Черкаської обл.

ЧОРНОДІБРОВСЬКА Олена Сидорівна, 1927 р. н., уродженка с.Сухини Корсунь-Шевченківського р-ну. Українка, б/п, малописьменна, неодружена. До арешту не працювала. Арештована 12 березня 1952 р. Засуджена 15 квітня 1952 р. Київським обл. судом до 10 р. ВТТ за ст. ст. 54-10 ч.2, 54-11 КК УРСР. 13 травня 1955 р. Верховним Судом УРСР строк зменшено до 7 р. позбавлення волі. Реабілітована 16 вересня 1991 р. прокурором УРСР.

ЧОРНОУС Тетяна Тимофіївна, 1923 р. н., уродженка с.Сухини Корсунь-Шевченківського р-ну. Українка, б/п, малописьменна, неодружена. До арешту не працювала. Арештована 12 березня 1952 р. Засуджена 15 квітня 1952 р. Київським обл. судом до 10 р. ВТТ за ст. 54-10 ч.2, 54-11 КК УРСР. 13 травня 1955 р. Верховним Судом УРСР строк зменшено до 7 р. позбавлення волі. Реабілітована 16 вересня 1991 р. прокурором УРСР.

ЧОРНОУС Петро Тимофійович, 1929 р. н., уродженець с.Сухини Корсунь-Шевченківського р-ну. Українець, б/п, малописьменний, неодружений. До арешту не працював. Арештований 12 березня 1952 р. Засуджений 15 квітня 1952 р. Київським обл. судом до 25 р. ВТТ за ст. ст. 54-10 ч.2, 54-11 КК УРСР. 13 травня 1955 р. Верховним Судом УРСР строк зменшено до 10 р. позбавлення волі в ВТТ. Реабілітований 16 вересня 1991 р. прокурором УРСР.

ЧОРНОУС Іван Тимофійович, 1924 р. н., уродженець с.Сухини Корсунь-Шевченківського р-ну. Українець, б/п, малописьменний, одружений. До арешту не працював. Арештований 12 березня 1952 р. Засуджений 15 квітня 1952 р. Київським обл. судом до 25 р. ВТТ за ст.ст 54-10 ч.2, 54-11 КК УРСР. 13 травня 1955 р. Верховним Судом УРСР строк зменшено до 10 р. позбавлення волі в ВТТ. Реабілітований 16 вересня 1991 р. прокурором УРСР.

ЧОРНОУС Тимофій Євдокимович, 1894 р. н., уродженець с.Сухини Корсунь-Шевченківського р-ну. Українець, б/п, малописьменний, одружений. До арешту не працював. Арештований 12 березня 1952 р. Засуджений 15 квітня 1952 р. Київським обл. судом до 25 р. ВТТ за ст.ст. 54-10 ч.2, 54-11 КК УРСР. 13 травня 1955 р. Верховним Судом УРСР строк зменшено до 10 р. позбавлення волі в ВТТ. Реабілітований 16 вересня 1991 р. прокурором УРСР.

ЧАБАНОВ Пилип Пилипович, 1880 р. н., уродженець с.Щербані Вознесенського р-ну Миколаївської обл., мешканець с.Верхнячка Христинівського р-ну. Українець, б/п, малописьменний, неодружений. До арешту не працював. Арештований 13 січня 1950 р. Засуджений 10 лютого 1950 р. Київським обл. судом до 25 р. ВТТ з конфіскацією майна за ст.ст. 54-10 ч.2, 54-11 КК УРСР. 25 лютого 1955 р. Верховним Судом УРСР строк зменшено до 5 р. позбавлення волі. Реабілітований 28 лютого 1991 р. прокурором УРСР.

ЧЕРВИНСЬКИЙ Олексій Адамович, уродженець с.Шукайвода Христинівського р-ну. Українець, б/п, освіта 4 класи, неодружений. До арешту був червоноармійцем. Арештований 24 вересня 1941 р. за ст. 58-1 ч.2 КК РРФСР. 9 вересня 1942 р. ОВ НКВС Архангельського ВО справу припинено за недостатністю доказів, з-під варти звільнено.

ЧЕРНИЧКО (ЧЕРНИЧКОВА) Палажка Григорівна, 1914 р.н., уродженка і мешканка с.Вільшана Городищенського р-ну. Українка, б/п, освіта нижча, неодружена. До арешту була колгоспницею колгоспу „Соцшлях". Арештована 21 січня 1936 р. Засуджена 16 вересня 1936 р. Київським обл. судом до 2 р. за ст.54-10 ч.2 КК УРСР. Реабілітована 28 травня 1993 р. прокуратурою Черкаської обл.

ЧЕРНІКОВ Іван Федорович, 1912 р. н. Росіянин, б/п, неодружений. До арешту був курсантом. Арештований 31 січня 1935 р. Засуджений 20 лютого 1935 р. ВТ 15 стрілецького корпусу до 5 років позбавлення волі за ст. 54-10 ч.1 КК УРСР. Реабілітований ухвалою Верховного Суду СРСР 19 грудня 1989 р.

ЧУМАК Борис Петрович, 1916 р. н., уродженець м.Черкаси. Українець, б/п, освіта 7 класів, неодружений. До арешту був рядовим в/ч 138. Арештований 18 грудня 1937 р. Засуджений 22

березня 1938 р. ВТ 18 стрілецького корпусу (м.Благовіщенськ) до 6 р. ВТТ за ст.58-10 КК РРФСР. Реабілітований 19 грудня 1989 р. ВТ Далекосхідного ВО.

ЧЕРЕВАЧ Леонтій Євменович, 1899 р. н., уродженець с. Лізки Канівського р-ну Черкаської обл. Українець, б/п, освіта нижча, одружений. До арешту був червоноармійцем. Арештований 7 серпня 1941 р. за ст. 54-10 ч.2 КК УРСР. По суду виправданий ВТ гарнізону.

ЧЕРНЕЧЕНЬ Василь Григорович, 1901 р. н., уродженець с.Мала Яблунівка Смілянського р-ну. Українець, б/п, освіта нижча, одружений. До арешту працював начальником збірного цеху Паровозоремонтного заводу ст. Алатир Казанської залізниці. Арештований 19 вересня 1947 р. 27 квітня 1948 р. ВТ Одеської залізниці виправданий за ст.58-3 КК РРФСР за відсутністю складу злочину, з-під варти звільнений.

ЧЕРНИШ Павло Михайлович, 1912 р. н., уродженець с.Красенівка Чорнобаївського р-ну. Українець, б/п, малописьменний, неодружений. До арешту був червоноармійцем. Арештований 6 серпня 1941 р. 31 серпня 1941 р. ВТ гарнізону Одеського ВО за ст. 54-10 КК УРСР виправданий, з-під варти звільнений.

ЧЕПУР Кузьма Йосипович, 1894 р. н., уродженець м.Шпола Черкаської обл. Українець, б/п, освіта нижча, одружений. До арешту працював бригадиром колійник 17 дистанції залізниці Одеської залізниці. Арештований 18 червня 1946 р. 26 серпня 1946 р. ВТ Одеської залізниці за ст.ст. 54-3, 54-10 КК УРСР виправданий, з-під варти звільнений.

ЧАЙКА Микола Васильович, 1920 р. н., уродженець с.Юрківка Звенигородського р-ну Черкаської обл. Українець, б/п, освіта 7 класів, неодружений. До арешту був командиром відділення зв'язку окремого артдивізіону. Арештований 9 грудня 1942 р. Засуджений 20 грудня 1942 р. ВТ 57 армії за ст. 58-1"б" КК РРФСР. 5 липня 1972 р. ВТ Північно-кавказького ВО вирок ВТ 57 армії відмінений, справу припинено у зв'язку з недоведеністю звинувачення.

ЧЕРНЕНКО Опанас Павлович, 1884 р. н., уродженець с.Коротищі Миронівського р-ну Київської обл., мешканець с.Христинівка Черкаської обл. Українець, б/п, освіта нижча , одружений. До арешту працював головним бухгалтером ст.Христинівка. Арештований 17 січня 1938 р. Засуджений 8 червня 1938 р. лінійним судом Одеської залізниці до 7 р. позбавлення волі за ст. 54-10 КК УРСР. Реабілітований 27 вересня 1991 р. прокуратурою Черкаської обл.

ЧОРНОВІЛ Іван Кирилович, 1918 р. н., уродженець с.Поташня Канівського р-ну, мешканець ст.Борзя. Українець, б/п, освіта 7 класів, неодружений. До арешту був військовослужбовцем. Арештований 1 липня 1940 р. Засуджений 14 серпня 1940 р. ВТ 17-ї армії до 8 р. позбавлення волі з пораженням у правах на 4 р. за ст. ст. 19-54-8, 193-2 КК РРФСР. 12 жовтня 1999 р. ухвалою військового суду Центрального регіону України вирок відмінений, справу припинено за відсутністю складу злочину.

ЧАПЛЯ Прокопій Антонович, 1898 р. н., уродженець і мешканець с.Домантове Золотоніського р-ну Черкаської обл. Українець, б/п, освіта 3 класи, одружений. До арешту працював бригадиром у колгоспі. Арештований 31 жовтня 1937 р. Засуджений 1 квітня 1938 р. спец. колегією Полтавського обл. суду до 5 р. позбавлення волі за ст.54-10 ч.1 КК УРСР. Реабілітований 10 листопада 1989 р. постановою пленуму Верховного Суду УРСР.

ЧЕМЕРИС Ілля Григорович, 1891 р. н., уродженець с.Келеберда Кременчуцького р-ну Полтавської обл., мешканець м.Черкаси. Українець, б/п, освіта нижча, одружений. До арешту працював касиром на пристані. Арештований 12 лютого 1948 р. Засуджений 15 травня 1948 р. Київським обл. судом до 25 р. позбавлення волі за ст.54-10 ч.2 КК УРСР. Реабілітований 6 травня 1993 р. заступником Генпрокурора України.

ЧУМАК Микола Степанович, 1922 р. н., уродженець с.Мала Севастянівка Христинівського р-ну Черкаської обл. Українець, б/п, освіта 7 класів, неодружений. До арешту був молодшим лейтенантом, командиром взводу 4 стрілецької роти 170 стрілецького полку 58 СД. Арештований 27 вересня 1942 р. Засуджений 14 грудня 1942 р. ВТ 58 СД до 10 р. ВТТ з пораженням у правах на 3 р. за ст. 58-10 ч.2 КК РРФСР. Реабілітований 31 травня 1994 р. військовою прокуратурою Центрального регіону України.

ЧЕПУРНИЙ Федір Федорович, 1917 р. н., уродженець і мешканець с.Трушівці Чигиринського р-ну Черкаської обл. Українець, б/п, освіта 7 класів, неодружений. До арешту був учнем 8 класу Трушівської 9-річної трудшколи. Арештований 24 лютого 1936 р. Засуджений 7 червня

1936 р. Київським обл. судом до 4 р. позбавлення волі з пораженням у правах на 2 р. за ст.ст. 54-8, 54-11 КК УРСР. Реабілітований 2 грудня 1992 р. заступником Генпрокурора України.

ЧАБАН Костянтин Іванович, 1907 р. н., уродженець і мешканець с.Вільшана Городищенського р-ну. Українець, б/п, освіта нижча, одружений. До арешту був сезонним робітником Вільшанського цукрового заводу. Арештований 20 жовтня 1936 р. за ст. 54-10 КК УРСР. Під час суду Київським обл. судом виправданий і звільнений з-під варти 4 червня 1937 р.

ЧМИРЕНКО Пилип Іванович, уродженець і мешканець с.Білозір'я Смілянського р-ну. Українець, б/п, освіта нижча, одружений. До арешту був колгоспником. Арештований 23 жовтня 1937 р. Засуджений 15 лютого 1939 р. Київським обл. судом до 5 р. ВТТ за ст. 54-10 КК УРСР. Реабілітований 24 червня 1993 р. прокуратурою Черкаської обл.

ЧАЙКА Платон Логвинович, 1911 р. н., уродженець с.Митрофанівка Новопразького р-ну Кировоградської обл.. Українець, б/п, малописьменний, одружений. До арешту був червоноармійцем. Арештований 29 жовтня 1941 р. Засуджений 21 листопада 1941 р. ВТ 34 ракетно-артилерійської бригади до 10 р. ВТТ за ст. 58-1 "б" КК УРСР. Реабілітований 22 червня 1999 р. прокуратурою Черкаської обл.

ЧАПАЛА Олексій Іванович, 1917 р. н., уродженець с.Суботів Чигиринського р-ну, мешканець м.Рига, Латвія. Українець, б/п, середня освіта, одружений. До арешту працював кіномеханіком на Ризькій кіностудії. Арештований 15 жовтня 1946 р. Засуджений 22 лютого 1947 р. ВТ Кіровоградського гарнізону до 15 р. ВТТ за ст. 58-1"а" КК РРФСР. Реабілітований 19 січня 1999 р. прокуратурою Черкаської обл.

ЧЕЧІЛЬ Петро Опанасович, 1919 р. н., уродженець с.Погреби Драбівського р-ну Черкаської обл. Українець, б/п, середня освіта, неодружений. До арешту був начальником розвідки учбового дивізіону 22-го запасного артилерійського полку. Арештований 19 вересня 1941 р. Засуджений 18 жовтня 1941 р. ВТ 7-ї запасної стрілецької бригади Харківського ВО до розстрілу за ст. 54-10 ч.2 КК УРСР. 6 листопада 1941 р. ВТ Південного фронту вирок замінено на 10 р. ВТТ. 25 вересня 1961 р. військовою колегією Верховного Суду СРСР вирок відмінено.

ЧИПЕНКО Степан Андрійович, 1900 р. н., уродженець і мешканець с.Мутихи Чорнобаївського р-ну Черкаської обл. Українець, б/п, освіта нижча, одружений. До арешту був колгоспником. Арештований 16 квітня 1941 р. Засуджений 26 липня 1941 р. Полтавським обл. судом до 7 р. позбавлення волі за ст. 54-10 ч.1 КК УРСР. Судовою колегією Верховного Суду СРСР вирок відмінено, справу припинено.

ЧМИРЬ Анатолій Васильович, 1905 р. н., уродженець с.Залізнячка Тальнівського р-ну Черкаської обл. Українець, б/п, освіта 4 класи, одружений. До арешту був червоноармійцем. Арештований 31 травня 1937 р. Засуджений 8 березня 1938 р. військовою колегією Верховного Суду СРСР до розстрілу за ст.ст. 54-10 "б", 58-8-11 ч.1 КК РРФСР. 5 листопада 1957 р. військовою колегією Верховного Суду СРСР вирок від 8 березня 1938 р. відмінено, справу припинено за відсутністю складу злочину.

ЧЕРЕДНИК Юхим Іванович, 1891 р. н., уродженець і мешканець с.Мала Бурімка Чорнобаївського р-ну. Українець, б/п, освіта нижча, одружений. До арешту був різноробітником у колгоспі „Перше травня'. Арештований 5 грудня 1940 р. Засуджений 2 грудня 1941 р. судовою колегією Верховного Суду до 7 р. ВТТ за ст. 54-10 ч.1 КК УРСР. Реабілітований 20 вересня 1994 р. прокуратурою Черкаської обл.

ЧЕРЕПАХА Анатолій Володимирович, 1917 р. н., уродженець с.Шувалівка Градизького р-ну Полтавської обл., мешканець с.Яленці Градизького р-ну. Українець, б/п, середня освіта, одружений. До арешту працював директором школи в с.Ялинці. Арештований 8 березня 1944 р. Засуджений 15 серпня 1944 р. ВТ 8 відділу НКВС Полтавської обл. до 10 р. ВТТ з конфіскацією майна за ст. 54-10 ч.2 КК УРСР. Реабілітований 1 вересня 1994 р. прокуратурою Черкаської обл.

ЧЕРНЕНКО Кирило Йосипович, 1891 р. н., уродженець с.Руська Поляна Черкаського р-ну, мешканець с.Мошни Черкаського р-ну. Українець, б/п, освіта нижча, одружений. До арешту тимчасово не працював. Арештований 7 липня 1944 р. 27 липня 1944 р. ВТ Черкаського гарнізону за ст. 54-10 ч.1 КК УРСР виправданий.

ЧЕРНЕНКО Макар Ілліч, 1919 р. н., уродженець і мешканець с.Комарівка Корсунь-Шевченківського р-ну Черкаської обл. Українець, б/п, освіта 10 класів, неодружений. До арешту

знаходився в полоні у німців. Арештований 9 липня 1945 р. Засуджений 26 лютого 1946 р. постановою Особливої Наради при НКВС СРСР до 5 р. позбавлення волі за ст. 54-1"б" КК УРСР. Реабілітований 19 грудня 1999 р. прокуратурою Черкаської обл.

ЧЕРКАЩЕНКО Григорій Титович, 1899 р. н., уродженець і мешканець с.Вереміївка Чорнобаївського р-ну. Українець, б/п, освіта 2 класи, одружений. До арешту працював бригадиром у колгоспі. Арештований 6 серпня 1940 р. 12 листопада 1940 р. Полтавським обл. судом за ст.54-10 ч.1 КК УРСР виправданий у зв'язку з недоведеністю обвинувачення.

ЧЕПУРНИХ Василь Лук'янович, 1912 р. н., уродженець с.Вільхівка Хомутівського р-ну Курської обл., мешканець м.Христинівка Черкаської обл. Росіянин, б/п, освіта нижча, неодружений. До арешту був хлібозаготовачем. Арештований 27 березня 1936 р. Засуджений 23 червня 1936 р. ВТ Прикордонних військ внутрішньої охорони СРСР до 5 р. позбавлення волі за ст.ст. 54-10, 54-9 КК УРСР. Реабілітований 15 квітня 1992 р. прокуратурою Черкаської обл.

ЧОРНІЙ Павло Миколайович, 1899 р. н., уродженець с.Маньківка Маньківського р-ну Черкаської обл. Українець, б/п, освіта нижча, одружений. До арешту працював шевцем. Арештований 10 лютого 1948 р. Засуджений 22 травня 1948 р. ВТ Київського гарнізону до 25 р. позбавлення волі за ст. 54-1 "б" КК УРСР. Реабілітований посмертно 24 червня 1997 р. прокуратурою Черкаської обл.

ЧОРНОЗУБ Гаврило Федорович, 1915 р. н., уродженець с.Матусів Шполянського р-ну. Українець, б/п, освіта 6 класів, одружений. До арешту був червоноармійцем. Арештований 22 лютого 1943 р. Засуджений 29 травня 1943 р. ВТ 19 запасної стрілецької бригади до 10 р. ВТТ з пораженням у правах на 5 р. за ст.ст. 49, 58-1 "б" КК РРФСР. Реабілітований 16 вересня 1955 р. ВТ Приволзького ВО.

ЧЕБЕНКО Антон Хомич, 1883 р. н., уродженець і мешканець с.Білозір'я Смілянського р-ну. Українець, б/п, малописьменний, одружений. До арешту працював шевцем. Арештований 26 червня 1938 р. Засуджений 13 березня 1939 р. виїзною комісією Київського обл. суду до 5 р. ВТТ з пораженням у правах на 3 р. за ст. 54-10 ч.1 КК УРСР. 21 червня 1939 р. Верховним Судом УРСР вирок відмінено, справу припинено.

ЧУХРАЙ Іван Тимофійович, 1896 р. н., уродженець с.Пальмира Золотоніського р-ну, мешканець с.Хрущівка Золотоніського р-ну. Українець, б/п, освіта нижча, одружений. До арешту працював водієм в колгоспі с.Хрущівка. Арештований 15 жовтня 1936 р. Засуджений Київським обл. судом 20 березня 1937 р. до 5 р. позбавлення волі з пораженням у правах на 3 р. за ст. 54-10 ч.1 КК УРСР. Судовою колегією Верховного Суду УРСР 20 березня 1990 р. вирок відмінено.

ЧАПЛИНСЬКИЙ Іван Абрамович, 1868 р. н., уродженець і мешканець с.Старе Чорнобаївського р-ну Черкаської обл. Українець, б/п, малописьменний, неодружений. До арешту не працював. Арештований 4 вересня 1938 р. Засуджений 27 березня 1938 р. спец. колегією Полтавського обл. суду до 6 р. позбавлення волі з пораженням у правах на 3 р. за ст. 54-10 ч.1 КК УРСР. Реабілітований 4 травня 1992 р. прокуратурою Черкаської обл.

ЧАЙКА Іван Андрійович, 1880 р. н., уродженець с.Піщана Золотоніського р-ну, мешканець м.Золотоноша. Українець, б/п, малописьменний, одружений. До арешту працював сторожем. Арештований 16 грудня 1937 р. Засуджений 11 березня 1938 р. спец. колегією Полтавського обл. суду до 4 р. позбавлення волі з пораженням у правах на 2 р. за ст. 54-10 ч.1 КК УРСР. Реабілітований 11 листопада 1991 р. прокуратурою Черкаської обл.

ЧУЄНКО Григорій Андрійович, 1919 р. н., уродженець с.Мліїв Городищенського р-ну Черкаської обл. Українець, б/п, освіта 7 класів, неодружений. До арешту служив у лавах Радянської Армії. Арештований 16 червня 1945 р. Засуджений 14 серпня 1945 р. ВТ 21 запасної стрілецької дивізії до 7 р. ВТТ з пораженням у правах на 3 р. за ст. 54-10 ч.2 КК УРСР. 29 лютого 1990 р. ВТ Прикарпатського ВО вирок відмінено, справу припинено за відсутністю складу злочину.

ЧЕРНИШ Федір Феодосійович, 1896 р. н., уродженець с.Виповзні Переяславського р-ну Київської обл., мешканець с.В.Хутір Драбівського р-ну Черкаської обл. Українець, б/п, освіта нижча, одружений. До арешту працював машиністом молотарки. Арештований 19 грудня 1937 р. Засуджений 13 квітня 1938 р. виїзною сесією спец. колегії Полтавського обл.

суду до 5 р. позбавлення волі за ст. 54-10 ч.1 КК УРСР. Реабілітований 11 травня 1990 р. постановою пленуму Верховного Суду УРСР.

ЧМИГА Іван Васильович, 1894 р. н., уродженець і мешканець с.Кривець Маньківського р-ну Черкаської обл. Українець, б/п, освіта 2 класи, одружений. До арешту працював агентом по збиранню шкірсировини і хутра в Буцькій райспоживспілці. Арештований 15 червня 1950 р. Засуджений 20 вересня 1950 р. ВТ військ МВС Кримської обл. до 25 р. позбавлення волі з пораженням у правах на 5 р. і конфіскацією майна за ст. 58-1"а" КК РРФСР. Реабілітований 20 жовтня 1955 р. ВТ Таврійського ВО.

ЧУДНОВСЬКИЙ Михайло Вікторович, 1914 р. н., уродженець м.Київ. Єврей, б/п, середня освіта, неодружений. До арешту був командиром відділення кабельного взводу. Арештований 14 січня 1941 р. Засуджений 18 вересня 1947 р. ВТ Полтавського гарнізону до 10 р. позбавлення волі за ст. 54-1 КК УРСР. 7 червня 1947 р. ухвалою Верховного Суду вирок відмінено, справу припинено за недоведеністю звинувачення. Реабілітований 22 листопада 1999 р. прокуратурою Черкаської обл.

ЧЕРЕДНИК Панфіл Степанович, 1906 р. н., уродженець і мешканець с.Бужанка Лисянського р-ну. Українець, б/п, освіта нижча, одружений. До арешту був колгоспником. Арештований 18 квітня 1950 р. Засуджений 20 липня 1950 р. ВТ Київського гарнізону до 20 р. позбавлення волі за ст. 54-1 КК УРСР. 18 березня 1955 р. рішенням Верховного Суду від відбуття покарання звільнений і вважається не засудженим. Реабілітований 28 жовтня 1999 р. прокуратурою Черкаської обл.

ЧУМАК Одарка Олексіївна, 1903 р. н., уродженка і мешканка с.Товмач Шполянського р-н. Українка, б/п, малописьменна, одружена. До арешту була колгоспницею. Арештована 27 вересня 1944 р. Засуджена 13 листопада 1944 р. ВТ військ НКВС до 25 р. позбавлення волі за ст.54-1"а" КК УРСР. Реабілітована 24 липня 1992 р. прокуратурою Черкаської обл.

ЧАЙКО Олександр Петрович, 1920 р.н., уродженець с. Ягубець Христинівського р-ну. Українець, б/п, освіта середня, неодружений, військовослужбовець. Арештований 10.07.1941 р. Засуджений 12.08. 1941 р. ВТ 18-ї кавалерійської дивізії за ст. 54-10 КК Туркм. РСР до розстрілу. 19.11.1941 р. Верховним Судом СРСР міра покарання замінена на 10 р. позбавлення волі в ВТТ. 12.12.1962 р. пленумом Верховного Суду СРСР вирок відмінено, справу закрито.

ЧЕМЕРИС Володимир Федосійович, 1900 р.н., уродженець і мешканець с.Василиця Черкаського р-ну Черкаської обл. Українець, б/п, освіта початкова, одружений, колгоспник. Арештований 26.06. 1941 р. Засуджений 14.07.1941 р. ВТ прикордонної і внутрішньої охорони по Київській обл. за ст. ст. 54-10 ч.2, 54-11 КК УРСР до розстрілу. Реабілітований 26.06.1990 р. Верховним Судом УРСР.

ЧЕПУРНИЙ Петро Федорович, 1913 р.н., уродженець с. Ломувате Черкаського р-ну. Українець, б/п, неодружений, освіта середня, військовослужбовець. Арештований 01.03.1936 р. Засуджений 05.05. 1936 р. ВТ 17 стрілецького корпусу за ст. 54-10 ч.1 КК УРСР до 5 р. позбавлення волі. Реабілітований 20.10.1991 р. прокуратурою Черкаської обл.

ЧЕРКЕС Марія Мефодіївна, 1924 р.н., уродженка і мешканка с.Косенівка Уманського р-ну. Українка, б/п, освіта початкова, одружена, колгоспниця. Арештована 30.09.1953 р. Засуджена 23.10.1953 р. Київським обл. судом за ст. ст. 54-10 ч.2, 54-11 КК УРСР на 10 р. позбавлення волі в ВТТ. Реабілітована 26.04.1989 р. Верховним Судом СРСР.

ЧЕРКЕС Тетяна Мефодіївна, 1923 р.н., уродженка і мешканка с. Косенівка Уманського р-ну. Українка, б/п, освіта початкова, одружена, колгоспниця. Арештована 30.09.1953 р. Засуджена 23.10.1953 р. Київським обл. судом за ст.ст. 54-10 ч.2, 54-11 КК УРСР до 10 р. позбавлення волі в ВТТ. Реабілітована 26.04.1989 р. Верховним Судом СРСР.

ЧЕРКИС Йосип Бенціонович, 1889 р.н., уродженець м.Коростень Житомирської обл. Єврей, б/п, освіта початкова, одружений. Арештований 1936 р. Засуджений 02.10.1937 р. Київським обл. судом за ст. 54-10 ч.2 КК УРСР до 7 р. позбавлення волі з пораженням у правах на 7 р. 18.04.1959 р. УКДБ по Черкаській обл. справа закрита.

ЧЕРКОЗУБ Анфім Іванович, 1906 р.н., уродженець і мешканець с. Матусів Шполянського р-ну Черкаської обл. Українець, б/п, освіта початкова, одружений, колгоспник. Арештований 27.08.1952 р. Засуджений 19.09.1952 р. Київським обл. судом за ст.ст. 54-10 ч.2, 54-11 КК УРСР до

25 р. позбавлення волі в ВТТ з конфіскацією майна. Реабілітований 29.12.1989 р. постановою пленуму Верховного Суду УРСР.

ЧЕРНЕЧА Михайло Юхимович, 1911 р.н., уродженець с.Сокиряни Тепликського р-ну Вінницької обл. Українець, б/п, освіта початкова, неодружений, безробітний. Арештований 10.07.1935 р. Засуджений 23.12.1935 р. Київським обл. судом за ст. ст. 54-10 ч.2, 56-18 ч.2 КК УРСР до 8 р. позбавлення волі з пораженням у правах на 5 р. Реабілітований 03.04.1991 р. прокуратурою Черкаської обл.

ЧИКИРИС Іван Павлович, 1818 р.н., уродженець і мешканець с. Межиріч Канівського р-ну. Українець, б/п, освіта незакінчена вища, одружений, вчитель школи с.Межиріч. Арештований 28.02.1944 р. Засуджений 21.04.1945 р. ВТ Київського гарнізону за ст. 54-1 "б" КК УРСР до 10 р. позбавлення волі з пораженням у правах на 5 р. Реабілітований 04.11.1999 р. прокуратурою Черкаської обл.

ЧУДНОВСЬКИЙ Олександр Іванович, 1870 р.н., уродженець с. Волхов Зміївського р-ну Харківської обл., мешканець с. Максимівка Уманського р-ну. Українець, б/п, закінчив духовну семінарію, одружений, священик. Арештований 10.03.1945 р. Засуджений 12.06.1945 р. ВТ Київського гарнізону за ст. 54-2 ч.2 КК УРСР до 10 р. позбавлення волі в ВТТ з конфіскацією майна. Реабілітований 19.11.1993 р. прокуратурою Черкаської обл.

ЧАЛОВСЬКА Марія Титівна, 1923 р.н., уродженка і мешканка с.Новоселиця Катеринопільського р-ну Черкаської обл. Українка, б/п, освіта нижча, неодружена, працівник колгоспу. Арештована 14.05. 1946 р. Засуджена 23.06.1946 р. ВТ військ НКВС Київської обл. до 10 р. позбавлення волі в ВТТ. Реабілітована 30.11.1989 р. президією Черкаського обл. суду.

ЧАПЛИГІН Григорій Степанович, 1897 р.н., уродженець с.Васильків Київської обл., мешканець с.Черповоди Уманського р-ну Черкаської обл. Українець, б/п, освіта вища, одружений, вчитель, директор школи с.Ропотуха. Арештований 06.10.1944 р. Засуджений 20.10.1944 р. ВТ 5-го гв. механізованого Зимовниковського корпусу за ст. 58-10 ч.2 КК УРСР до 10 р. позбавлення волі в ВТТ з пораженням у правах на 5 р. 12.04.1993 р. реабілітований Генпрокуратурою України.

ЧЕПКИЙ Ларіон Харитонович, 1894 р.н., уродженець с.Старі Бабани Уманського р-ну. Українець, б/п, освіта початкова, одружений, рядовий 42 військово-будівельного загону. Арештований 26.10.1944 р. Засуджений 27.01.1945 р. ВТ 2-го Українського фронту за ст. 58-1"б" КК РРФСР до 10 р. ВТТ. Виправданий 29.09.1966 р. військовою колегією Верховного Суду СРСР.

ЧЕРЕДНИЧЕНКО Василь Тимофійович, 1897 р.н., уродженець і мешканець с. Кобиляки Звенигородського р-ну Черкаської обл. Українець, б/п, малописьменний, одружений, без визначеного місця роботи. Арештований 26.02.1944 р. Засуджений 22.03.1944 р. ВТ 4-ої гв. Армії до 7 р. позбавлення волі з пораженням у правах на 3 р. Реабілітований 28.02.1992 р. прокурором Черкаської обл.

ЧЕРЕПЕНКО Іван Романович, 1910 р.н., уродженець м. Тальне Черкаської обл. Українець, б/п, освіта середня, одружений, військовий. Арештований 28.07.1942 р. Засуджений 02.08.1942 р. ВТ військ НКВС охорони тилу 63 Армії за ст. 58-10 ч.11 КК РРФСР до 10 р. позбавлення волі в ВТТ з пораженням у правах на 3 р. 07.09.1993р. реабілітований військовим прокурором Московського ВО.

ЧЕРНЕНКО Порфирій Юхимович, 1903 р.н., уродженець і мешканець с.Княжа Звенигородського р-ну Черкаської обл. Українець, б/п, малописьменний, неодружений, працював в особистому господарстві. Арештований 25.05.1930 р. Засуджений 22.11.1930 р. судовою Трійкою при колегії ДПУ УРСР за ст. 54-11 КК УРСР до 3 р. умовно. 18.11.1970 р. справа закрита президією Черкаського обл. суду.

ЧЕРНЮК Улян Лукич, 1894 р.н., уродженець с.Журавлиха Голованевського р-ну Кіровоградської обл., мешканець м. Дебальцеве. Українець, б/п, освіта 3 класи, одружений, перукар. Арештований 04.04.1944 р. Засуджений 03.08.1944 р. ВТ Київського ВО до розстрілу. 21.09.1944 р. міра покарання змінена на 20 р. позбавлення волі з пораженням у правах на 5 р. Реабілітований 15.06.1992 р. прокурором Черкаської обл.

ЧЕРНЯК Федір Прокопович, 1901 р.н., уродженець с.Мотовилівська Слобода Фастівського р-ну Київської обл., мешканець м. Умань Черкаської обл. Українець, б/п, освіта початкова,

одружений, машиніст на електростанції. Арештований 02.07.1938 р. Засуджений 28.04.1939 р. Київським обл. судом за ст. 54-10 ч.1 КК УРСР до 10 р. позбавлення волі з пораженням у правах на 5 р. Реабілітований 11.03.1990 р. Верховним Судом УРСР.

ЧЕРТОПОЛОХ Анатолій Дмитрович, 1911 р.н., уродженець м.Умань Черкаської обл. Українець, б/п, освіта початкова, неодружений, рядовий Уманського окремого батальйону зв'язку. Арештований 04.11. 1936 р. Засуджений 04.11.1936 р. ВТ 17 стрілецького корпусу Київського ВО за ст.ст. 54-10 ч.1, 206-13 КК УРСР до 7 р. позбавлення волі з пораженням у правах на 3 р. Реабілітований 17.05.1990 р. Військовою колегією Верховного Суду СРСР.

ЧИГИРИН Федір Іванович, 1901 р.н., уродженець с.Боровикове Звенигородського р-ну, мешканець с.Воронівка Городищенського р-ну. Українець, б/п, освіта вища, одружений, завідуючий неповної середньої школи. Арештований 17.09.1945 р. Засуджений 12.01.1946 р. ВТ військ НКВС Київської обл. за ст.ст. 54-3, 54-10 КК УРСР до 8 р. позбавлення волі в ВТТ з конфіскацією майна і пораженням у правах на 5 р. 23.09.1993 р. реабілітований прокуратурою Черкаської обл.

ЧМИР Святослав Миколайович, 1913 р.н., уродженець і мешканець м. Шпола Черкаської обл. Українець, б/п, освіта вища, неодружений, помічник статистика райвиконкому. Арештований 01.03. 1930 р. Засуджений 22.11.1930 р. судовою Трійкою при колегії ДПУ УРСР за ст. 54-11 КК УРСР до 3 р. 18.06.1970 р. справу закрито президією Черкаського обл. суду.

ЧУБЕНКО Іван Кіндратович, 1898 р.н., уродженець с.Хацьки Смілянського р-ну, мешканець с.Білозір'я. Українець, б/п, освіта нижча, одружений, працював у с.Руська Поляна на лісопильному заводі. Арештований 15.10.1937 р. Засуджений 26.10.1937 р. до ВМП. Вирок відмінений, справа закрита за недоведеністю злочину.

ЧУПРИНА Кас'ян Микитович, 1904 р.н., уродженець с.Вершаці Чигиринського р-ну. Українець, б/п, освіта 3 класи, одружений, червоноармієць. Арештований у 1942 р. Засуджений 18.06.1942 р. ВТ Воронезького гарнізону за ст. 58-10 ч.2 КК УРСР до 10 р. позбавлення волі в ВТТ з пораженням у правах на 3 р. 29.06.1993 р. реабілітований військовим прокурором Московського ВО.

ЧАЛИЙ Андрій Максимович, 1894 р. н., уродженець с. Митлашівка Драбівського р-ну Черкаської обл., мешканець с.Драбів. Українець, б/п, освіта 2 класи, одружений. До арешту працював охоронцем нафтобази при ст. Драбів. Арештований 2 жовтня 1943 р. Засуджений 20 квітня 1944 р. виїзною сесією ВТ Полтавського гарнізону за ст. 54-1"б" КК УРСР до 10 р. ВТТ з пораженням у правах на 3 р. 28 лютого 1961 р. ВТ Київського ВО вирок скасовано, справу закрито.

ЧАЛИЙ Петро Онисимович, 1885 р. н., уродженець і мешканець с.Митлашівка Драбівського р-ну Черкаської обл. Українець, б/п, освіта нижча, одружений. Арештований 1 листопада 1937 р. за ст. 54-10 КК УРСР. 27 грудня 1939 р. Полтавським обл. судом виправданий, з-під варти звільнений.

ЧЕПИЛЕНКО Іван Микитович, 1915 р. н., уродженець с.Гордашівка Тальнівського р-ну Черкаської обл. Українець, б/п, освіта 7 класів, неодружений. До арешту був червоноармійцем. Арештований 22 квітня 1938 р. Засуджений 13 грудня 1938 р. ВТ за ст. 58-10 ч.1 КК РРФСР до 7 р. з пораженням у правах на 3 р. Реабілітований 25 червня 1990 р. ВТ Забайкальського ВО. Вирок скасовано, справу закрито.

ЧЕРВОНЕНКО Іван Григорович, 1896 р. н., уродженець с.Дубіївка Смілянського р-ну Черкаської обл. Українець, б/п, освіта нижча, одружений. До арешту був військовим. Арештований 8 травня 1942 р. Засуджений 31 травня 1942 р. ВТ 21-ї саперної бригади за ст. ст. 58-10, 193 КК РРФСР до 8 р. ВТТ з пораженням у правах на 3 р. Реабілітований 24 грудня 1996 р. прокуратурою Черкаської обл.

ЧУМАК Сергій Степанович, 1901 р. н., уродженець с.Балаклея Смілянського р-ну Черкаської обл. Українець, б/п, освіта нижча, одружений. До арешту був військовослужбовцем. Арештований 13 серпня 1937 р. Засуджений 20 листопада 1937 р. військовою колегією Верховного Суду СРСР за ст.ст. 54-1"б", 54-8, 54-11 КК УРСР до розстрілу з конфіскацією майна. 21 листопада

1937 р. вирок виконано. 29 червня 1957 р. військовою колегією Верховного Суду СРСР вирок відмінено, справу закрито за відсутністю складу злочину.

ЧЕБЕРЯКА Олексій Гаврилович, 1915 р. н., уродженець с. Великий Хутір Драбівського р-ну Черкаської області, мешканець с.Ковтуни Золотоніського р-ну Черкаської обл. Українець, б/п, освіта незакінчена вища, неодружений, вчитель середньої школи с. Ковтуни. Арештований 8 березня 1953 р. за ст.ст. 54-1"а", 54-11 КК УРСР. 11 червня 1954 р. ВТ Київського ВО був направлений на примусове лікування. 2 лютого 1956 р. ВТ Київського ВО справу припинено, від примусового лікування звільнено.

ЧЕРНИШ Трохим Микитович, 1893 р. н., уродженець с.Підставки Золотоніського р-ну Черкаської обл. Українець, б/п, малописьменний, одружений, колгоспник. Арештований 8 березня 1929 р. Засуджений 27 червня 1929 р. надзвичайною сесією Шевченківського окружного суду за ст. 54-10 до 1 р. позбавлення волі. Реабілітований 27 листопада 1991 р. прокуратурою Черкаської обл.

ЧЕРНИШУК Іван Григорович, 1909 р. н., уродженець с. Житники Жашківського р-ну Черкаської обл. Українець, б/п, освіта початкова, одружений, червоноармієць. Арештований 15 січня 1943 р. Засуджений 12 березня 1943 р. ВТ Горківського гарнізону Московського ВО за ст. 58-10 ч.2 до 10 р. ВТТ. Реабілітований 23 листопада 1996 р. прокуратурою Черкаської обл.

ЧУБЕНКО Іван Іванович, 1919 р. н., уродженець с.Шабельники Черкаської обл. Українець, б/п, освіта 7 класів, неодружений, червоноармієць. Арештований 25 жовтня 1940 р. Засуджений 16 листопада 1940 р. ВТ військ НКВС Московської обл. за ст. 58-10 ч.1 КК РРФСР до 5 р. позбавлення волі. Реабілітований 27 березня 1992 р. військовою прокуратурою Московського ВО.

ЧЕКАЛОВА Ганна Петрівна, 1881 р. н., уродженка і мешканка с. Іванівка Уманського р-ну Черкаської обл. Українка, б/п, малописьменна, була одружена. Арештована 24.03.1950 р. Засуджена Київським обл. судом 28.04.1950 р. за ст.ст. 54-10 ч.2, 54-11 КК УРСР до 10 р. позбавлення волі. 24.06.1955 р. термін ув'язнення знижено до 6 р. Реабілітована 27.01.1992 р. постановою прокуратурою Черкаської обл.

ЧЕРЕВКО Тарас Платонович, 1897 р. н., уродженець і мешканець смт. Драбів Черкаської обл. Українець, б/п, малописьменний, був одружений, колгоспник. Арештований 19.09.1936 р. Вироком спец. колегії Харківського обл. суду від 05.03.1937 р. засуджений за ст.54-10 ч.1 КК УРСР до 1 р. позбавлення волі. Рішенням Черкаської обл. прокуратури від 25.12.1991 р. реабілітований.

Ш

ШКАРБАН Яків Антонович, 1894 р. н., уродженець с. Антонівка Шполянського р-ну. Українець, б/п, освіта 4 класи, одружений, голова колгоспу "Нове життя" с. Антонівка. Арештований 26.12.1944 р. Засуджений 21.03.1945 р. ВТ військ НКВС по Київській обл. за ст. 54-1 "а" КК УРСР до 10 р. позбавлення волі з позбавленням у правах на 5 р. Реабілітований 31.08.1966 р. судовою колегією Верховного Суду СРСР.

ШАСТКІВ Богдан Федорович, 1919 р. н., Українець, б/п, середня освіта, неодружений. До арешту знаходився у фінському полоні. Арештований 22 жовтня 1943 р. Засуджений 4 січня 1944 р. ВТ Карельського фронту до 15 р. позбавлення волі за ст.58-1 "б" КК РРФСР. Реабілітований 3 вересня 1959 р. військовою колегією Верховного Суду СРСР.

ШЕРЕМЕЦИНСЬКИЙ Євген Дмитрович, 1890 р. н., уродженець с.Китайгород Дашівського р-ну Вінницької обл., мешканець с.Гельмязів Золотоніського р-ну Черкаської обл. Українець, б/п, вища освіта, одружений. До арешту працював ветлікарем. Арештований 14 травня 1944 р. Засуджений 8 червня 1944 р. ВТ військ НКВС Полтавської обл. до 10 р. позбавлення волі за ст.54-10 ч.2 КК УРСР. Реабілітований 17 червня 1994 р. прокуратурою Черкаської обл.

ШАПОВАЛОВ Василь Григорович, 1901 р. н., уродженець с.Журжинці Лисянського р-ну Черкаської обл. Українець, б/п, освіта 3 класи, неодружений. До арешту був червоноармійцем. Арештований 9 червня 1942 р. Засуджений 23 червня 1942 р. ВТ 189 СД до 8 р. позбавлення волі з позбавленням у правах на 3 р. за ст.58-10 ч.2 КК РРФСР. Реабілітований 20 травня 1995 р. військовою прокуратурою Ленінградського ВО.

ШКОЛА Іван Юхимович, 1885 р. н., уродженець с.Ерделіївка Хмелівського р-ну Кіровоградської обл., мешканець м.Городище Черкаської обл. Українець, б/п, вища освіта, одружений. До арешту працював лікарем районної поліклініки м.Городище. Арештований 18 вересня 1944 р. Засуджений 27 лютого 1945 р. ВТ військ НКВС Київської обл. до 10 р. ВТТ з пораженням у правах на 5 р. за ст.54-1"а" КК УРСР. Реабілітований 2 серпня 1960 р. ухвалою судової колегії з кримінальних справ Верховного Суду УРСР.

ШЕВЧЕНКО Дмитро Григорович, 1878 р. н., уродженець і мешканець с.Безпальче Драбівського р-ну Черкаської обл. Українець, б/п, малописьменний, одружений. До арешту був хліборобом. Арештований 11 листопада 1930 р. Засуджений 12 січня 1931 р. нарсудом 12 дільниці Київського міського р-ну до 4 р. ВТТ за ст.54-10 КК УРСР. Реабілітований 9 вересня 1991 р. прокуратурою Черкаської обл.

ШИМАНОВСЬКИЙ Павло Демидович, 1888 р. н., уродженець с.Лісники Київського р-ну Київської обл., мешканець с. Лісове Тальнівського р-ну Черкаської обл. Українець, б/п, незакінчена вища освіта, одружений. До арешту працював вчителем середньої школи. Арештований 24 січня 1949 р. Засуджений 23 вересня 1949 р. Київським обл. судом до 10 р. позбавлення волі з пораженням у правах на 5 р. і конфіскацією майна за ст.54-10 ч.2 КК УРСР. Реабілітований 19 грудня 1991 р. прокурором Черкаської обл.

ШАМРАЙ Лев Павлович, 1891 р. н., уродженець с.Жаботин Кам'янського р-ну Черкаської обл. Українець, б/п, вища освіта, одружений. До арешту працював комірником 802 саперного батальйону 34 саперної бригади. Арештований 30 червня 1942 р. Засуджений 3 жовтня 1942 р. ВТ Московського гарнізону до 5 р. ВТТ з пораженням у правах на 3 р. за ст.58-12 КК РРФСР. Реабілітований 22 березня 1995 р. військовою прокуратурою Центрального регіону України.

ШВИДКА Тетяна Варламівна, 1892 р. н., уродженка с.Михайлівка Чорнобаївського р-ну Черкаської обл., мешканка с.Рожденственське Драбівського р-ну Черкаської обл. Українка, б/п, початкова освіта, одружена. До арешту була колгоспницею. Арештована 26 травня 1945 р. Засуджена 9 серпня 1945 р. ВТ військ НКВС Полтавської обл. до 10 р. ВТТ з пораженням у правах на 5 р. з конфіскацією майна за ст. 54-1"а" КК УРСР. Реабілітована 30 листопада 1990 р. прокуратурою Черкаської обл.

ШАЛЯПІН Кіндрат Кирилович, 1917 р. н., уродженець с.Старовірівка Бугуруславського р-ну Куйбишевської обл. Росіянин, б/п, початкова освіта, одружений. До арешту працював водієм. Арештований 11 березня 1946 р. Засуджений 28 листопада 1946 р. Київським обл. судом до 10 р. ВТТ з пораженням у правах на 5 р. і конфіскацією майна за ст. 54-10 ч.2 КК УРСР. Реабілітований 25 грудня 1991 р. прокуратурою Черкаської обл.

ШРАМЕНКО Іван Микитович, 1913 р. н., уродженець і мешканець с.Руська Поляна Черкаського р-ну Черкаської обл. Українець, б/п, початкова освіта, неодружений. До арешту працював шевцем. Арештований 30 серпня 1947 р. Засуджений 22 листопада 1947 р. Київським обл. судом до 10 р. позбавлення волі за ст. 54-10 ч.1 КК УРСР. Реабілітований 30 листопада 1991 р. прокуратурою Черкаської обл.

ШЕВЧЕНКО Михайло Якович, 1920 р. н., уродженець с.Гарбузин Корсунь-Шевченківського р-ну Черкаської обл. Українець, б/п, освіта нижча, неодружений. До арешту був курсантом в/ч 14. Арештований 7 грудня 1942 р. Засуджений 7 січня 1943 р. ВТ Челябінського гарнізону до 10 р. ВТТ з пораженням у правах на 5 р. за ст. 58-10 ч.2 КК РРФСР. Реабілітований 8 серпня 1989 р. ВТ Приволзького ВО.

ШЕВЧЕНКО Георгій Григорович, 1880 р. н., уродженець і мешканець м.Умань Черкаської обл. Українець, б/п, малописьменний, одружений. До арешту був кустарем. Арештований 3 жовтня 1928 р. Засуджений 5 лютого 1929 р. надзвичайною сесією Уманського суду до 5 р. позбавлення волі за ст. 54-13 КК УРСР. Реабілітований 14 вересня 1991 р. прокуратурою Черкаської обл.

ШПАК Степан Дмитрович, 1911 р. н., уродженець с.Хацьки Черкаського р-ну. Українець, б/п, освіта нижча, одружений. До арешту працював слюсарем силового цеху ст. ім. Постишева Одеської залізниці. Арештований 27 лютого 1938 р. Засуджений 29 листопада 1938 р. лінійним

судом Одеської залізниці до 10 р. позбавлення волі з пораженням у правах на 3 р. за ст. 54-10 КК УРСР. Реабілітований 20 жовтня 1991 р. прокуратурою Черкаської обл.

ШУТЕНКО Максим Себастянович, 1884 р. н., уродженець і мешканець с.Мудрівка Чигиринського р-ну. Українець, б/п, малописьменний, одружений. До арешту працював теслею у колгоспі с.Мудрівка. Арештований 29 вересня 1939 р. Засуджений 27 грудня 1939 р. Кіровоградським обл. судом до 8 р. ВТТ з пораженням у правах на 3 р. за ст. 54-10 КК УРСР. Реабілітований 16 травня 1992 р. прокуратурою Черкаської обл.

ШАПОВАЛ Андрій Єрмолайович, 1897 р. н., уродженець с.Добра Маньківського р-ну Черкаської обл., мешканець м.Умань. Українець, б/п, закінчив сільську школу, одружений. До арешту працював трактористом військбуду 123 дільниці. Арештований 9 січня 1937 р. Засуджений 18 березня 1937 р. до 2 р. позбавлення волі за ст. 54-10 КК УРСР. Реабілітований 8 серпня 1990 р. постановою пленуму Верховного Суду УРСР.

ШКРЕБТІЄНКО Григорій Антонович, 1918 р. н., уродженець с.Петрушки Корсунь-Шевченківського р-ну. Українець, б/п, середня освіта, одружений. До арешту був червоноармійцем. Арештований 8 жовтня 1942 р. Засуджений 5 грудня 1942 р. ВТ 54 армії до 10 р. ВТТ з пораженням у правах на 5 р. за ст. ст. 51, 58-1"б" КК РРФСР. Реабілітований 8 грудня 1994 р. військовою прокуратурою Центрального регіону України.

ШИЯТИЙ Яків Петрович, 1914 р. н., уродженець с.Яснозір'я Черкаського р-ну. Українець, б/п, освіта 4 класи, неодружений. До арешту був червоноармійцем. Арештований 13 травня 1942 р. Засуджений 21 вересня 1943 р. ВТ Казанського гарнізону до 10 р. ВТТ з пораженням у правах на 3 р. за ст. 54-10 ч.2 КК УРСР. Реабілітований 22 червня 1994 р. військовим прокурором Центрального регіону України.

ШВЕЦЬ Іван Федорович, 1921 р. н., уродженець с.Паланочка Маньківського р-ну Черкаської обл. Українець, б/п, середня освіта, неодружений. До арешту був червоноармійцем. Арештований 5 жовтня 1942р. 13 січня 1943 р. ВТ Воронезького фронту за ст. 54-10 КК РРФСР справу припинено. Звільнений з-під варти 5 жовтня 1944 р.

ШЕВЧЕНКО Омелян Васильович, 1892 р. н., уродженець с.Стецівка Чигиринського р-ну Черкаської обл. Українець, б/п, освіта нижча, одружений. До арешту був червоноармійцем 41 військово-будівельного загону. Арештований 9 жовтня 1944 р. за ст. ст. 58-1 "а", 58-10 ч.2. КК РРФСР. Суд не відбувся у зв'язку із смертю обвинуваченого 20 травня 1945 р. Реабілітований прокуратурою Черкаської обл.

ШЕВЧЕНКО Порфирій Іванович, 1916 р. н., уродженець х.Шевченка Шишацького р-ну Полтавської обл. Українець, б/п, освіта 4 класи, одружений. До арешту був військовим. Арештований 1 серпня 1942 р. Засуджений 23 вересня 1942 р. ВТ Московського гарнізону до 8 р. позбавлення волі з пораженням у правах на 3 р. за ст. 58-10 ч.2 КК РРФСР. Реабілітований 22 березня 1995 р. військовою прокуратурою Центрального регіону України.

ШИМАНСЬКИЙ Василь Сергійович, 1881 р. н., уродженець і мешканець с.Лисяча Балка Катеринопільського р-ну. Українець, б/п, малописьменний, одружений. До арешту був хліборобом. Арештований 23 грудня 1937 р. Засуджений 24 лютого 1938 р. спец. колегією Київського обл. суду до 10 р. ВТТ з пораженням у правах на 5 р. за ст. 54-10 КК УРСР. Реабілітований 21 березня 1992 р. прокуратурою Черкаської обл.

ШИМАНСЬКИЙ Захарій Тимофійович, 1882 р. н., уродженець і мешканець м. Умань. Українець, б/п, освіта нижча, одружений. До арешту працював шевцем. Арештований 26 березня 1937 р. Засуджений 12 вересня 1937 р. спец. колегією Київського обл. суду до 7 р. позбавлення волі з пораженням у правах на 5 р. за ст. 54-10 КК УРСР. Реабілітований 11 листопада 1991 р. прокуратурою Черкаської обл.

ШЕВЦОВ-ШЕНДРИК Сергій Степанович, 1921 р. н., уродженець с.Смолянка Невільського р-ну Калінінської обл., мешканець м.Умань. Росіянин, б/п, середня освіта, одружений. До арешту був командиром взводу по охороні міськвійськкомату. Арештований 26 серпня 1944 р. Засуджений 26 серпня 1944 р. ВТ Київського ВО до 20 р. позбавлення волі з пораженням у правах на 5 р. і конфіскацією майна за ст.54-1"б" КК УРСР. Реабілітований 27 січня 1997 р. прокуратурою Черкаської обл.

ШЕЛЕСТ Григорій Іванович, 1913 р. н., уродженець с.Водине Шполянського р-ну Черкаської обл. Українець, б/п, освіта нижча, одружений. До арешту був червоноармійцем. Арештований 1 березня 1940 р. Засуджений 17 березня 1940 р. ВТ особливого корпусу 9 Армії до 5 р. ВТТ з пораженням у правах на 3 р. за ст.58-10 ч.1 КК РРФСР. Реабілітований 28 березня 1991 р.

ШУЛЕЖКО Опанас Маркович, 1896 р. н., уродженець с. ПищикиЧорнобаївського р-ну Черкаської обл. Українець, б/п, середня спеціальна освіта, одружений. До арешту працював геодезистом польового будівельного управління 49 армії. Арештований 9 грудня 1941 р. Засуджений 13 лютого 1942 р. ВТ до розстрілу з конфіскацією майна за ст. ст.19-58-10 "б", 58-10 ч.2, 58-11 КК РРФСР. Вирок виконано 23 квітня 1942 р. 23 січня 1961 р. ВТ Північно-Кавказького ВО вирок відмінено, справу припинено. Реабілітований 16 березня 1999 р. прокуратурою Черкаської обл.

ШАПИРО Олексій Абрамович, 1912 р. н., уродженець м.Монастирище Черкаської обл. Єврей, б/п, вища освіта, одружений. До арешту був військовополоненим Євдаківського табору. Арештований 3 лютого 1943 р. Засуджений 5 травня 1943 р. ВТ військ НКВС Воронезької обл. до 10 р. ВТТ з пораженням у правах на 5 р. за ст.58-1 "а" КК РРФСР. Реабілітований 1 червня 1994 р. прокуратурою Черкаської обл.

ШАТКІВСЬКИЙ Михайло Корнійович, 1893 р. н., уродженець с.Вербівка Кам'янського р-ну Черкаської обл. Українець, б/п, малописьменний, одружений. До арешту працював у радгоспі. Арештований 16 липня 1941 р. Засуджений 24 листопада 1941 р. ВТ військ НКВС Башкирської АРСР до 10 р. позбавлення волі з пораженням у правах на 5 р. за ст. 54-10 ч.2 КК УРСР. Реабілітований 5 жовтня 1993 р. Генпрокуратурою України.

ШЕСТУН Михайло Явтухович, 1907 р. н., уродженець с.Калинівка Городищенського р-ну, мешканець м.Шпола Черкаської обл. Українець, б/п, вища освіта, одружений. До арешту працював вчителем Шполянської середньої школи. Арештований 8 червня 1950 р. Засуджений 22 листопада 1950 р. ВТ військ МВС Київської обл. до 25 р. позбавлення волі з пораженням у правах на 5 р. і конфіскацією майна за ст.54-1 "б" КК УРСР. 10 травня 1955 р. ВТ Київського ВО вирок відмінено, справу направлено на дорозслідування. Помер 28 березня 1955 р. 22 вересня 1955 р. УКДБ по Черкаській обл. слідство припинено за ст. 4"а" КК УРСР та ст. 5 Указу Верховної Ради СРСР від 17 вересня 1955 р. "Про амністію...". 3 вересня 1970 р. військовою прокуратурою Київського ВО кримінальну справу припинено у зв'язку з недоведеністю участі в злочині. Реабілітований.

ШЕЛПТОВ Микола Ілліч, 1912 р. н., уродженець м.Черкаси Черкаської обл. Українець, б/п, освіта нижча, неодружений. До арешту був рядовим 297 стрілецького полку. Арештований 12 грудня 1937 р. Засуджений 4 лютого 1938 р. ВТ 17 стрілецького корпусу Київського ВО до 8 р. ВТТ з пораженням у правах на 3 р. за ст. 54-10 ч.1 КК УРСР. Ухвалою військової колегії Верховного Суду СРСР 22 квітня 1940 р. міра покарання знижена до 3 р. ВТТ з пораженням у правах на 2 р. Реабілітований 27 жовтня 1993 р. прокуратурою Черкаської обл.

ШЕВЧЕНКО Михайло Ісакович, 1886 р. н., уродженець і мешканець с.Гончариха Катеринопільського р-ну. Українець, б/п, освіта нижча, одружений. До арешту був розкуркулений. Арештований 25 грудня 1937 р. Засуджений 23 лютого 1938 р. спец. колегією Київського обл. суду до 7 р. з пораженням у правах на 5 р. за ст.54-10 КК УРСР. 21 грудня 1988 р. судовою колегією з карних справ Верховного Суду УРСР кримінальну справу припинено, вирок відмінено.

ШВАРЦМАН Михайло Соломонович, 1911 р. н., уродженець с.Ладижинка Уманського р-ну. Єврей, б/п, освіта 7 класів, одружений. До арешту був старшим телефоністом окремого мінометного дивізіону. Арештований 5 лютого 1944 р. Засуджений 22 лютого 1944 р. ВТ 158 окремої СБ до 10 р. позбавлення волі з пораженням у правах на 5 р. за ст.58-10 ч.2 КК РРФСР. Реабілітований 5 вересня 1957 р. військовою колегією Верховного Суду СРСР. Вирок відмінено, справу припинено.

ШЕРСТЮК Михайло Іванович, 1916 р. н., уродженець с.Васютинці Чорнобаївського р-ну. Українець, б/п, середня освіта, неодружений. До арешту був червоноармійцем. Арештований 7 червня 1938 р. Засуджений 2 вересня 1938 р. 90-м ВТ до 7 р. ВТТ з пораженням у правах на 4 р. за ст. 58-10 ч.1 КК РРФСР. 14 вересня 1939 р. військовою прокуратурою справу припинено, з-під варти звільнено.

ШАБУНІН Микола Олексійович, 1909 р. н., уродженець і мешканець м.Київ. Росіянин, б/п, освіта 5 класів, одружений. До арешту був бригадиром бригади токарів ремонтно-відновлювального батальйону 133 мехбригади. Арештований 14 жовтня 1937 р. Засуджений 28 червня 1938 р. ВТ в/ч 5416 до 5 р. позбавлення волі з пораженням у правах на 2 р. за ст.ст. 54-10, 206-17 "а" КК УРСР. Військовою колегією Верховного Суду СРСР 24 травня 1990 р. вирок відмінено.

ШТЕПА Василь Герасимович, 1909 р. н., уродженець і мешканець с.Клеменці Полтавської обл. Українець, б/п, освіта нижча, одружений. До арешту працював різноробітником в колгоспній общині с.Клеменці. Арештований 9 листопада 1943 р. Засуджений ВТ військ НКВС Полтавської обл. до 10 р. ВТТ за ст. 54-10 ч.2 КК УРСР. Реабілітований 11 грудня 1989 р. ВТ Київського ВО.

ШИРИЦЯ Іван Миколайович, 1910 р. н., уродженець Чигиринського р-ну, мешканець м.Черкаси. Українець, б/п, малописьменний, одружений. До арешту працював вантажником пристані. Арештований 28 липня 1941 р. Засуджений 6 серпня 1941 р. ВТ Черкаського гарнізону до 10 р. ВТТ за ст.54-10 ч.2 КК УРСР. Реабілітований 28 вересня 1989 р. Черкаським обл. судом.

ШЕРСТЮК Максим Кузьмович, 1895 р. н., уродженець і мешканець м.Сміла Черкаської обл. Українець, б/п, освіта нижча, одружений. До арешту працював слюсарем вагонної дільниці залізничної станції ім.Т.Шевченка. Арештований 20 липня 1944 р. Засуджений 22 вересня 1944 р. ВТ Одеської залізниці до 7 р. ВТТ за ст. 54-10 ч.2 КК УРСР. Реабілітований 28 грудня 1989 р. Черкаським обл. судом.

ШИМАНСЬКИЙ Григорій Васильович, 1902 р. н., уродженець і мешканець с.Писяча Балка Катеринопільського р-ну. Українець, б/п, малописьменний, одружений. До арешту був колгоспником. Арештований 8 серпня 1938 р. Виправданий і звільнений з-під варти 3-4 листопада 1939 р. ВТ Українського фронту.

ШАТОХІН Василь Семенович, 1897 р. н., уродженець с.Біла Глина Азово-Чорноморського краю, мешканець с.Жаботин Кам'янського р-ну Черкаської обл. Українець, б/п, середня освіта, одружений. До арешту працював вчителем неповної середньої школи с.Жаботин. Арештований 26 червня 1937 р. Засуджений 7 жовтня 1937 р. Київським обл. судом до 8 р. ВТТ з пораженням у правах на 5 р. за ст. 54-10 КК УРСР. Реабілітований 30 жовтня 1992 р. заступником Генпрокурора України.

ШЕВЧЕНКО Федір Федорович, 1909 р. н., уродженець і мешканець с.Першотравневе Чорнобаївського р-ну. Українець, б/п, освіта нижча, одружений. До арешту працював водієм у колгоспі. Арештований 3 жовтня 1949 р. Засуджений 4 січня 1950 р. ВТ Полтавського гарнізону до 25 р. позбавлення волі за ст. 54-1 "б" КК УРСР. Реабілітований 26 січня 1991 р. прокуратурою Черкаської обл.

ШАУРОВ Яким Харитонович, 1892 р. н., уродженець с.Писанково Михайлівського р-ну Курської обл. Українець, б/п, малописьменний, одружений. До арешту працював теслею смт. Христинівка. Арештований 10 липня 1937 р. Засуджений лінійним судом ст.Христинівка до 2 р. 6 міс. позбавлення волі за ст. 54-10 КК УРСР до 10 р. ВТТ. Реабілітований 13 квітня 1993 р. прокуратурою Черкаської обл.

ШАБАЛІНА Флора-Августина Олександрівна,1880 р. н., уродженка Городницької губернії, Польща, мешканка ст. ім. Т.Шевченка. Німкеня, б/п, закінчила церковно-приходську школу, одружена. До арешту була домогосподаркою. Арештована 8 червня 1938 р. Засуджена 11 липня 1938 р. лінійним судом Одеської залізниці за ст.54-10 КК УРСР. Реабілітована 26 травня 1992 р. прокуратурою Черкаської обл.

ШЕМЕТ Йов Корнійович, 1892 р. н., уродженець і мешканець с.Мар'янівка Шполянського р-ну Черкаської обл. Українець, б/п, освіта 2 класи, одружений. До арешту працював в общинному господарстві №5. Арештований 19 лютого 1944 р. Засуджений 15 липня 1944 р. ВТ військ МВС Київської обл. до 10 р. позбавлення волі з пораженням у правах на 5 р. за ст. 54-1 "а" КК УРСР. Реабілітований 25 серпня 1992 р. прокуратурою Черкаської обл.

ШАЛАЄВ Валентин Михайлович, 1919 р. н., уродженець м.Умань. Росіянин, б/п, освіта 7 класів, одружений. До арешту був механіком в/ч 36655. Арештований 4 лютого 1953 р. Засуджений 29 травня 1953 р. Київським обл. судом до 10 р. позбавлення волі з пораженням у правах на 5 р. за ст. 54-10 КК УРСР. Виправданий 1 червня 1990 р. пленумом Верховного Суду СРСР.

ШАРАПАНЮК Іван Миронович, 1913 р. н., уродженець с.Доброводи Уманського р-ну. Українець, позапартійний, освіта 7 класів. До арешту був червоноармійцем. Арештований 6 вересня 1936 р. Засуджений 22 листопада 1936 р. ВТ 6 стрілецького корпусу КВОК до 5 р. позбавлення волі за ст. 54-10 КК УРСР. 25 вересня 1990 р. ВТ Київського ВО вирок ВТ 16 судовою колегією з карних справ відмінено, справу припинено за відсутністю складу злочину.

ШУБА Іван Йосипович, 1904 р. н., уродженець і мешканець м.Черкаси. Українець, позапартійний, освіта нижча, одружений. До арешту працював бригадиром вантажників організації „Заготзерно" м.Черкаси. Арештований 8 жовтня 1938 р. Засуджений 13 вересня 1939 р. Київським обл. судом до 2 р. позбавлення волі з пораженням у правах на 1 р. за ст. 54-10 КК УРСР. 5 вересня 1939 р. судовою колегією Верховного Суду УРСР вирок обл. суду відмінено, справу припинено.

ШИПТЕНКО Василь Михайлович, 1901 р. н., уродженець і мешканець с.Боярка Лисянського р-ну. Українець, б/п, малописьменний, одружений. До арешту працював їздовим у колгоспі. Арештований 7 листопада 1937 р. Засуджений 25 квітня 1939 р. виїзною сесією Київського обл. суду до 3 р. позбавлення волі за ст. 54-10 КК УРСР. Реабілітований 27 червня 1990 р. прокуратурою Черкаської обл.

ШВЕЦЬ Дмитро Пилипович, 1898 р. н., уродженець і мешканець с.Губник Гайсинського р-ну Вінницької обл. Українець, б/п, освіта нижча, одружений. До арешту працював слюсарем-інструментальником ст.Христинівка. Арештований 27 серпня 1940 р. Засуджений 21 січня 1941 р. лінійним судом Одеської залізниці до 8 р. ВТТ за ст. 54-10 ч.1 КК УРСР. Реабілітований 30 жовтня 1992 р. Гепрокуратурою України.

ШИЛІГОН Никифір Дем'янович, 1903 р. н., уродженець і мешканець с.Шельпахівка Хритинівського р-ну. Українець, б/п, освіта нижча, одружений. До арешту був колгоспником. Арештований 11 лютого 1948 р. Засуджений 13 травня 1948 р. Київським обл. судом до 25 р. ВТТ за ст. 54-10 КК УРСР. 19 вересня 1955 р. Верховним Судом УРСР вирок зменшено до 10 р. позбавлення волі. Реабілітований 23 березня 1993 р. прокуратурою Черкаської обл.

ШТАНЬКО Іван Назарович, 1913 р. н., уродженець с.Воронівка Городищенського р-ну. Українець, б/п, освіта 7 класів, одружений. До арешту працював бухгалтером Вільшанського цукрового заводу. Арештований 9 липня 1948 р. Засуджений 20 жовтня 1948 р. ВТ військ МВС Київської обл. до 25 р. ВТТ з пораженням у правах на 5 р. за ст.ст. 54-1"а", 54-10 КК УРСР. 17 січня 1956 р. ВТ Київського ВО строк ув'язнення знижено до 10 р. ВТТ. Реабілітований 19 березня 1992 р. прокуратурою Черкаської обл.

ШЕВЧЕНКО Макар Махтійович, 1887 р. н., уродженець і мешканець с.Ревівка Кам'янського р-ну. Українець, б/п, малописьменний, одружений. До арешту був землеробом. Арештований 9 травня 1937 р. Засуджений 5 жовтня 1937 р. спец. колегією Київського обл. суду в м.Черкаси до 8 р. з пораженням у правах на 5 р. за ст.ст. 54-10, 54-11 КК УРСР. Ухвалою судової колегії з карних справ Верховного Суду УРСР від 25 січня 1990 р. вирок відмінено, справу припинено за відсутністю складу злочину.

ШЕРЕМЕТ Микита Максимович, 1888 р. н., уродженець і мешканець с.Дмитрівка Золотоніського р-ну Черкаської обл. Українець, б/п, освіта нижча, неодружений. До арешту безробітний. Арештований 15 грудня 1937 р. Засуджений 11 березня 1938 р. Полтавським обл. судом до 5 р. позбавлення волі за ст. 54-10 ч.1 КК УРСР. Судовою колегією Верховного Суду УРСР 30 листопада 1989 р. вирок відмінено, справу припинено.

ШУЛЕЖКО Павло Іванович, 1921 р. н., уродженець Чорнобаївського р-ну. Українець, б/п, освіта 7 класів, неодружений. До арешту був військовослужбовцем взводу НКВС 129 танкової бригади. Арештований 13 жовтня 1942 р. Засуджений 22 жовтня 1942 р. ВТ 307 СД до 7 р. ВТТ з пораженням у правах на 3 р. за ст. 58-10 ч.2 КК РРФСР. Реабілітований 22 червня 1994 р. військовою прокуратурою Центрального регіону України.

ШЕВЧЕНКО Яків Федорович, 1905 р. н., уродженець с.Безпальче Драбівського р-ну Черкаської обл. Українець, б/п, освіта 2 класи, одружений. До арешту був червоноармійцем. Арештований 11 серпня 1942 р. Засуджений 15 серпня 1942 р. ВТ Сталінградського фронту до 8 р. з пораженням у правах на 3 р. за ст.58-10 ч.2 КК РРФСР. Реабілітований 27 червня 1994 р. військовою прокуратурою Центрального регіону України.

ШУМСЬКИЙ Андрій Іванович, 1904 р. н., уродженець с.Іваньків Канівського р-ну Черкаської обл. Українець, б/п, малописьменний, одружений. До арешту працював у власному господарстві. Арештований 29 грудня 1928 р. Засуджений 22 червня 1929 р. надзвичайною сесією Шевченківського окружного суду до розстрілу з конфіскацією майна за ст. 54-8 КК УРСР. Реабілітований 29 травня 1992 р. прокуратурою Черкаської обл.

ШЕВЧЕНКО Василь Абрамович, 1900 р. н., уродженець с.Кочубіївка Полтавської обл., мешканець ст.Тальне Одеської залізниці. Українець, б/п, освіта 2 класи, одружений. До арешту був ремонтним робітником дистанції дороги ст.Тальне Одеської залізниці. Арештований 28 березня 1944 р. Засуджений 20 січня 1945 р. особливою нарадою при НКВС СРСР до 5 р. за ст.ст. 54-1 "а", 54-11 КК УРСР. Реабілітований 23 серпня 1967 р. президією Черкаського обл. суду.

ШАПОВАЛОВ Пилип Федорович, 1911 р.н., уродженець с.Груздеве Київської обл. Українець, б/п, освіта 7 класів, одружений. До арешту був водієм 16-ї батареї. Арештований 7 серпня 1944 р. Засуджений 31 серпня 1944 р. ВТ 52-ї армії до 10 р. ВТТ за ст. 58-10 ч.2 КК РРФСР. Реабілітований 16 травня 1991 р. ВТ Червонопрапорного Одеського ВО.

ШЕВЧЕНКО Петро Архипович, 1922 р. н., уродженець с.Паланочка Маньківського р-ну Черкаської обл. Українець, б/п, середня освіта, неодружений. До арешту був червоноармійцем 1257 СП. Арештований 1 червня 1942 р. Засуджений 30 липня 1942 р. ВТ 379 СД до розстрілу за ст. 19-58-1 "б" КК УРСР. Ухвалою військової колегії Верховного Суду СРСР від 10 серпня 1943 р. розстріл замінено на 10 р. позбавлення волі. Реабілітований 26 березня 1992 р. Головною військовою прокуратурою (м. Москва).

ШИНДЕР Захар Петрович, 1928 р. н., уродженець і мешканець с.Івангород Христинівського р-ну Черкаської обл. Українець, б/п, освіта 4 класи, неодружений. До арешту працював різноробітником у колгоспі. Арештований 31 серпня 1946 р. Уманським МВ НКДБ Київської обл. за ст.ст. 54-1"а", 54-11 КК УРСР. ВТ Полтавського гарнізону від 8-30 січня 1947 р. виправданий і звільнений з-під варти в залі суду.

ШУЛЯХА Дмитро Вікторович, 1919 р. н., уродженець с.Ганжалівка Лисянського р-ну Черкаської обл. Українець, б/п, освіта 3 класи, неодружений. До арешту був рядовим 3-ї батареї 266 гв. гарматно-артилерійського полку. Арештований 4 травня 1946 р. Засуджений 5 липня 1946 р. ВТ 39 гв. СД до 10 р. ВТТ за ст.ст. 19-58-1 "б", 58-10 ч.2 КК РРФСР. Реабілітований 1 вересня 1994 р. прокуратурою Черкаської обл.

ШВИДЕНЬКО Григорій Павлович, 1912 р.н., уродженець с.Тіньки Чигиринського р-ну Черкаської обл. Українець, б/п, освіта 4 класи, одружений. До арешту працював у колгоспі. Арештований 21 вересня 1947 р. Засуджений 4 березня 1948 р. ВТ 100-ї гв. десантної дивізії до 25 р. ВТТ з пораженням у правах на 5 р. і конфіскацією майна за ст.54-1"б" КК УРСР. 18 червня 1955 р. військовою колегією Верховного Суду СРСР вирок знижений до 8 р. позбавлення волі з пораженням у правах на 3 р. Реабілітований 24 квітня 1999 р. прокуратурою Черкаської обл.

ШТАНЬКО Павло Олександрович, 1920 р.н., уродженець с.Воронівка Городищенського р-ну Черкаської обл. Українець, б/п, освіта 3 класи, одружений. До арешту був червоноармійцем. Арештований 6 серпня 1941 р. 6 серпня 1941 р. на основі директиви ОВ НКВС 8-ї армії розстріляний на місці. Реабілітований 15 вересня 1999 р. прокуратурою Черкаської обл.

ШЕПЕЛЬ Лука Павлович, 1910 р. н., уродженець с.Скородистик Чорнобаївського р-ну. Українець, б/п, освіта 4 класи, одружений. До арешту був червоноармійцем. Арештований 10 вересня 1945 р. Засуджений 10 січня 1946 р. ВТ Полтавського гарнізону до 7 р. ВТТ з пораженням у правах на 3 р. за ст. 54-1"б" КК УРСР. Реабілітований 11 лютого 1999 р. прокуратурою Черкаської обл.

ШАПОВАЛ Іван Семенович, 1899 р. н., уродженець і мешканець х.Павлівщина Драбівського р-ну. Українець, б/п, освіта нижча, одружений. До арешту був колгоспником. Арештований 16 листопада 1937 р. Засуджений 15 травня 1938 р. виїзною сесією спец. колегії Полтавського обл. суду за ст. 54-10 ч.1 КК УРСР. 24 листопада 1961 р. пленумом Верховного Суду УРСР вирок відмінено, справу припинено.

ШКВОРЕЦЬ Агапина Максимівна, 1888 р. н., уродженка і мешканка м.Кам'янка Черкаської обл. Українка, б/п, малописьменна, неодружена. До арешту була колгоспницею. Арештована 22 січня 1944 р. Засуджена 4 вересня 1944 р. ВТ військ НКВС Кіровоградської обл. до 15 р. ВТТ за ст. 54-1"а" КК УРСР. 14 лютого 1956 р. ВТ Київського ВО реабілітована, з-під варти звільнена.

ІВАНОВА Олімпіада Миколаївна, 1915 р. н., уродженка сл.Рибінські Буди Обоянського р-ну Курської обл., мешканка м.Умань. Росіянка, б/п, середня спеціальна освіта, вдова. До арешту працювала рахівником [illegible] №3 УНКВС по Київській обл. Арештована 30 червня 1944 р. Засуджена 15 листопада 1944 р. ВТ військ НКВС Київської обл. до 10 р. позбавлення волі з ураженням у правах на 5 р. за ст. 54-10 ч.2 КК УРСР. Реабілітована 17 квітня 1993 р. прокуратурою Черкаської обл.

ШАПОВА Василь Дмитрович, 1910 р. н., уродженець і мешканець м.Чигирин Черкаської обл. Українець, б/п, освіта нижча, одружений. До арешту працював у колгоспі. Арештований 12 липня 1941 р. Засуджений 22 червня 1942 р. ВТ Семипалатинського гарнізону до 5 р. позбавлення волі за ст. 54-10 ч.2 КК УРСР. Реабілітований24 липня 1991 р. військовою прокуратурою Туркестанського ВО.

ШАПТАН Юхим Григорович, 1922 р. н., уродженець с.Носово-Грянове Полтавської обл. Українець, б/п, середня освіта, неодружений. До арешту працював ветфельдшером Кононівського цукрорадгоспу Черкаської обл. Арештований 7 листопада 1947 р. Засуджений 27 лютого 1947 р. ВТ військ МВС Полтавської обл. до 25 р. позбавлення волі з ураженням у правах на 5 р. і конфіскацією майна за ст.ст. 54-10 ч.1, 54-11 КК УРСР. 17 березня 1948 р. ВТ Українського ВО вирок змінено, міра покарання зменшена до 10 р. позбавлення волі. Судовою колегією з кримінальних справ Верховного Суду УРСР 1 березня 1990 р. вирок відмінено, справу припинено.

ШАПОШНИК Василь Михайлович, 1899 р. н., уродженець с.Худяки Черкаського р-ну Черкаської обл. Українець, б/п, освіта нижча, одружений. До арешту не працював. Арештований 15 квітня 1948 р. Засуджений 24-25 червня 1948 р. ВТ Київського гарнізону до 10 р. позбавлення волі з ураженням у правах на 5 р. і конфіскацією майна за ст. 54-1 "а" КК УРСР. Реабілітований13 жовтня 1999 р. прокуратурою Черкаської обл.

ШАПРИНСЬКИЙ Андрій Прокопович, 1909 р. н., уродженець і мешканець с.Панське Золотоніського р-ну. Українець, б/п, освіта нижча, одружений. До арешту був колгоспником. Арештований 5 вересня 1937 р. Засуджений 8 жовтня 1937 р. виїзною сесією спец. колегії Київського обл. суду в м.Черкаси до 7 р. за ст. 54-10 КК УРСР. Реабілітований 15 червня 1964 р. пленумом Верховного Суду УРСР.

ШАКУН Василь Трохимович, 1917 р. н., уродженець Золотоніського р-ну. Українець, б/п, освіта 4 класи, одружений. До арешту був військовослужбовцем. Арештований 13 вересня 1941 р. Засуджений 3 квітня 1942 р. ВТ Казанського гарнізону до 10 р. позбавлення волі за ст. 54-10 ч.2 КК УРСР. Реабілітований 5 жовтня 1989 р. ВТ Приволзько-Уральського ВО.

ШАРИЙ Олексій Григорович, 1917 р. н., уродженець і мешканець с.Вереміївка Чорнобаївського р-ну Черкаської обл. Українець, б/п, освіта 5 класів, неодружений. До арешту був лінійним наглядачем 3 окремої Краківської бригади урядового зв'язку. Арештований 1 листопада 1946 р. Засуджений 9 грудня 1946 р. ВТ тилу Центральної Групи Військ до 5 р. ВТТ за ст. 54-10 ч.2 КК УРСР. Реабілітований 6 березня 1947 р.

ШТРИКЕР Федір Кіндратович, 1908 р. н., уродженець м.Біла Церква Київської обл., мешканець м.Умань. Німець, б/п, освіта нижча, одружений. До арешту працював муляром. Арештований 25 грудня 1937 р. Засуджений 13 квітня 1938 р. спец. колегією Київського обл. суду до 3 р. позбавлення волі за ст. 54-10 КК УРСР. Реабілітований 7 вересня 1991 р. прокуратурою Черкаської обл.

ШКОЛЬНИК Іван Кирилович, 1912 р. н., уродженець с.Баландине Кам'янського р-ну Черкаської обл. Українець, б/п, малописьменний. До арешту працював охоронцем у колгоспі с.Вербівка Кам'янського р-ну. Арештований 6 грудня 1946 р. Засуджений 18 лютого 1947 р. ВТ військ МВС Кіровоградської обл. до 5 р. позбавлення волі з ураженням у правах на 3 р. за ст.ст. 54-8, 54-2 КК УРСР. 14 квітня 1954 р. УКДБ Черкаської обл. вирок відмінено, справу припинено за відсутністю складу злочину.

ШКРИБТІЄНКО Гаврило Антонович, 1902 р. н., уродженець і мешканець с.Петрушки Корсунь-Шевченківського р-ну Черкаської обл. Українець, б/п, освіта нижча, неодружений. До арешту не працював. Арештований 26 червня 1938 р. Засуджений 14 січня 1939 р. судовою

колегією з кримінальних справ до 8 р. позбавлення волі з пораженням у правах на 5 р. за ст. 54-10 ч.1 КК УРСР. Реабілітований 20 квітня 1990 р. пленумом Верховного Суду УРСР.

ШИНКАРЕНКО Наум Андрійович, 1890 р. н., уродженець с.Великий Хутір Драбівського р-ну Черкаської обл. Українець, б/п, освіта нижча, одружений. До арешту працював бригадиром у колгоспі. Арештований 15 жовтня 1937 р. Засуджений 23-26 березня 1938 р. виїзною сесією Полтавського обл. суду до 2 р. позбавлення волі за ст. 116 КК УРСР. 23 травня 1938 р. спец. колегія Верховного Суду УРСР вирок відмінила, справу припинила, з-під варти звільнила.

ШИГИДІН Петро Денисович, 1886 р. н., уродженець с.Слобода-Володимирівка Ленінського р-ну Волгоградської обл., мешканець м.Черкаси. Росіянин, б/п, середня освіта, одружений. До арешту працював начальником станції м.Черкаси. Арештований 31 грудня 1937 р. Засуджений 30 травня 1938 р. лінійним судом Південно-Західної залізниці до 10 р. позбавлення волі за ст. 54-10 КК УРСР. Постановою пленуму Верховного Суду СРСР від 19 червня 1957 р. вирок відмінено, справу припинено за відсутністю складу злочину.

ШТАНЬКО Денис Іванович, 1904 р. н., уродженець і мешканець с.Шевченкове Звенигородського р-ну Черкаської обл. Українець, б/п, малописьменний, неодружений. До арешту був колгоспником. Арештований 9 лютого 1937 р. Засуджений 4 червня 1937 р. спец. колегією Київського обл. суду до 3 р. ВТТ з пораженням у правах на 2 р. за ст. 54-10 ч.1 КК РРФСР. Реабілітований 27 лютого 1967 р. постановою пленуму Верховного Суду УРСР.

ШТИЛОВ Валерій Іванович, 1928 р. н., уродженець радгоспу "Княжанський" Звенигородського р-ну, мешканець м.Звенигородка. Українець, б/п, освіта нижча, неодружений. До арешту був робітником радгоспу. Арештований 12 березня 1947 р. Засуджений 10 вересня 1947 р. ВТ Групи Радянський Окупаційних Військ в Німеччині до 10 р. позбавлення волі за ст. 58-1 КК РРФСР. Реабілітований 27 серпня 1964 р. військовою колегією Верховного Суду СРСР.

ШТЕЙНКЛАПЕР Лейва Самойлович, 1893 р. н., уродженець м. Янів, Польща, мешканець м.Умань. Єврей, б/п, освіта 8 класів, неодружений. До арешту працював шевцем. Арештований 18 лютого 1937 р. Засуджений 25 січня 1938 р. Київським обл. судом до 5 р. ВТТ за ст. 54-10 КК УРСР. Реабілітований 8 серпня 1990 р. постановою пленуму Верховного Суду УРСР.

ШРАММ Василь Онуфрійович, 1896 р. н., уродженець с.Божаків Подонецького р-ну Тернопільської обл. Українець, б/п, малописьменний, одружений. До арешту працював їздовим. Арештований 17 грудня 1942 р. Засуджений 23 грудня 1942 р. ВТ до 10 р. ВТТ за ст.58-10 ч.2 КК РРФСР. Реабілітований 17 червня 1994 р. прокуратурою Черкаської обл.

ШРАМКО Петро Кузьмович, 1892 р. н., уродженець с.Тернівка Ново Архангельського р-ну Кировоградської обл., мешканець м.Умань. Українець, б/п, середня освіта, вдівець, до арешту не працював. Арештований 26 вересня 1947 р. Засуджений 20 січня 1948 р. ВТ військ МВС Київської обл. до 10 р. ВТТ за ст.ст. 54-10, 54-1 "а" КК УРСР. 1 липня 1953 р. військовою колегією Верховного Суду СРСР справу направлено на додаткове розслідування. 4 листопада 1953 р. УМДБ Київської обл. справу припинено.

ШЕРЕМЕТ Лука Дем'янович, 1885 р. н., уродженець і мешканець с.Домантове Золотоніського р-ну Черкаської обл. Українець, б/п, освіта нижча, одружений. До арешту працював їздовим в промартілі. Арештований 21 листопада 1937 р. Засуджений 1 квітня 1938 р. Полтавським обл. судом до 7 р. ВТТ з пораженням у правах на 3 р. за ст. 54-10 ч.1 КК УРСР. Реабілітований 17 червня 1992 р. Генпрокуратурою України.

ШЕМШУР Андрій Максимович, 1875 р. н., уродженець і мешканець с.Самовиця Чорнобаївського р-ну. Українець, б/п, закінчив сільську школу, одружений. До арешту працював у колгоспі. Арештований 23 листопада 1937 р. Засуджений 13 квітня 1938 р. спец. колегією Полтавського обл. суду до 5 р. ВТТ з пораженням у правах на 3 р. за ст. 54-10 ч.1 КК УРСР. Реабілітований 18 травня 1992 р. прокуратурою Черкаської обл.

ШЕВЧЕНКО Павло Прохорович, 1903 р.н., уродженець смт.Драбів, мешканець м.Христинівка Черкаської обл. Українець, б/п, освіта нижча, одружений. До арешту працював секретарем Христинівського РК КП(б)У. Арештований 19 вересня 1937 р. Засуджений 17 листопада 1937 р. військовою колегією Верховного Суду СРСР до розстрілу за ст.ст. 54-7, 54-8, 54-11 КК УРСР. Реабілітований 10 серпня 1957 р. військовою колегією Верховного Суду СРСР.

ШЕВЧУК Ілля Ісаакович, 1905 р. н., уродженець роз'їзду Пошетин,Польща. Поляк, б/п, освіта нижча, одружений. До арешту працював бригадиром колії Одеської залізниці. Арештований 28 лютого 1938 р. Засуджений 2 жовтня 1938 р. лінійним судом Одеської залізниці до 5 р. ВТТ за ст. 54-10 КК УРСР. Постановою пленуму Верховного Суду СРСР від 8 грудня 1972 р. вирок відмінено.

ШЕВЧЕНКО Іван Максимович, 1888 р. н., уродженець і мешканець с.В.Бурімка Чорнобаївського р-ну. Українець, б/п, освіта 2 класи, одружений. До арешту працював рахівником колгоспу. Арештований 12 березня 1939 р. Засуджений 22 червня 1939 р. Полтавським обл. судом до 3 р. ВТТ з пораженням у правах на 1 р. за ст. 54-10 ч.1 КК УРСР. 23 листопада 1939 р. судовою колегією з кримінальних справ Верховного Суду УРСР вирок відмінено, справу припинено, з-під варти звільнено.

ШЕВЧЕНКО Петро Данилович, 1916 р. н., уродженець і мешканець с.Нетеребки Корсунь-Шевченківського р-ну. Українець, б/п, середня освіта, неодружений. До арешту працював сторожем на Набутівській відгодівельній базі. Арештований 20 липня 1949 р. Засуджений 30 вересня 1949 р. Київським обл. судом до 10 р. ВТТ з пораженням у правах на 5 р. за ст.54-10 ч.1 КК УРСР. Реабілітований 12 травня 1993 р. прокуратурою Черкаської обл.

ШВЕЦЬ Петро Григорович, 1912 р. н., уродженець і мешканець с.Балаклея Смілянського р-ну Черкаської обл. Українець, б/п, середня освіта, одружений. До арешту працював у колгоспі. Арештований 13 жовтня 1944 р. ВТ Київського гарнізону 22-29 серпня 1945 р. за ст.54-3 КК УРСР виправданий.

ШВЕЦЬ Максим Прокопович, 1915 р. н., уродженець і мешканець с.Кривець Маньківського р-ну. Українець, б/п, освіта 2 класи, одружений. До арешту працював у колгоспі. Арештований 27 квітня 1945 р. Засуджений 21 липня 1945 р. ВТ Київського гарнізону до 10 р. ВТТ з пораженням у правах на 3 р. і конфіскацією майна за ст. 54-1 "б" КК УРСР. Реабілітований 26 жовтня 1999 р. прокуратурою Черкаської обл.

ШЛИНЧАК Абрам Трохимович, 1927 р. н., уродженець і мешканець с.Івківці Чигиринського р-ну. Українець, б/п, освіта 6 класів, неодружений. До арешту працював пожежником військскладу №3373 м.Кодима Одеської обл. Арештований 12 квітня 1951 р. Засуджений 4 липня 1951 р. ВТ Одеського гарнізону до 10 р. ВТТ за ст. 54-10 ч.1 КК УРСР. Реабілітований 26 лютого 1992 р. військовим прокурором Одеського ВО.

ШПОРТ Прокопій Ілліч, 1907 р.н., уродженець с.Марійка Жашківського р-ну, мешканець м.Франкфурт на Одері. Українець, б/п, освіта 3 класи, одружений. До арешту працював водієм по вільному найму в госпіталі м.Франкфурт на Одері. Арештований 22 травня 1948 р. Засуджений ВТ Групи Радянських Окупаційних Військ в Німеччині до 25 р. ВТТ з пораженням у правах на 5 р. і конфіскацією майна ст. 58-1"а" КК РРФСР. 13 грудня 1973 р. військовою колегією Верховного Суду СРСР вирок відмінено, справу припинено.

ШУБА Сава Кононович, 1897 р. н., уродженець м.Черкаси, мешканець м.Сміла. Українець, б/п, середня освіта, неодружений. До арешту працював інструктором Смілянської райсст. Засуджений 18 січня 1923 р. виїзною сесією Київського губернського ревтрибуналу до 8 р. ВТТ за ст. 58 КК УРСР. Реабілітований 19 жовтня 1991 р. прокуратурою Черкаської обл.

ШУРУБАЛКО Никифор Григорович, 1908 р. н., уродженець м.Шпола. Українець, б/п, закінчив сільську школу, одружений. До арешту був єфрейтором-мотоциклістом 2 технічного батальйону. Арештований 22 березня 1943 р. Засуджений 29 травня 1943 р. ВТ 19 запасної СБ до 8 р. ВТТ з пораженням у правах на 3 р. за ст.ст. 49, 58-1 "б" КК РРФСР. Реабілітований 16 вересня 1955 р. ВТ Приволзького ВО.

ШУМСЬКИЙ Андрій Іванович, 1904 р. н., уродженець і мешканець с.Іваньків Канівського р-ну Черкаської обл. Українець, б/п, освіта нижча, одружений. До арешту працював у власному господарстві. Арештований 1 січня 1929 р. Засуджений 22 червня 1929 р. Шевченківським окружним судом до розстрілу з конфіскацією майна за ст.54-8 КК УРСР. Реабілітований 29 травня 1992 р. прокуратурою Черкаської обл.

ШУМЕЛЮК Іван Григорович, 1905 р. н., уродженець і мешканець с.Кобринове Тальнівського р-ну. Українець, б/п, освіта нижча, одружений. До арешту працював трактористом Тальнівської МТС №1. Арештований 9 січня 1941 р. Засуджений 17 лютого 1941 р.

Київським обл. судом до 5 р. ВТТ з пораженням у правах на 2 р. за ст. 54-10 ч.1 КК УРСР. 8 грудня 1989 р. пленумом Верховного Суду УРСР вирок відмінено, справу припинено за відсутністю складу злочину.

ШУЛИК Павло Кіндратович, 1910 р. н., уродженець Кам'янського р-ну Черкаської обл. Українець, б/п, освіта 3 класи, одружений. До арешту був червоноармійцем. Арештований 15 січня 1942 р. 23 січня 1942 р. ВТ за відсутністю складу злочину по суду виправданий.

ШУБА Федір Йосипович, 1898 р. н., уродженець м.Черкаси. Українець, б/п, малописьменний, одружений. До арешту працював в БМУ "Торфбуд". Арештований 17 листопада 1951 р. Засуджений 11 березня 1952 р. ВТ військ МДБ Київської обл. до 25 р. ВТТ за ст.54-1 КК УРСР. Реабілітований 11 березня 1994 р. прокуратурою Черкаської обл.

ШУТЕНКО Андрій Семенович, 1924 р. н., уродженець і мешканець с.Коханівка Кам'янського р-ну. Українець, б/п, освіта 7 класів, неодружений. До арешту працював на засолювальній базі ст.Конотоп Сумської обл. Арештований 9 листопада 1940 р. Засуджений 24 січня 1941 р. Кіровоградським обл. судом до 7 р. ВТТ з пораженням у правах на 3 р. за ст. 54-10 ч.1 КК УРСР. Реабілітований 20 квітня 1993 р. прокуратурою Черкаської обл.

ШИНКОВИЙ Євген Іванович, 1921 р. н., уродженець і мешканець с.Кислин Маньківського р-ну. Українець, б/п, освіта 6 класів, одружений. До арешту був військовослужбовцем в/ч 149 гв. гаубичного артилерійського полку. Арештований 26 червня 1946 р. Засуджений 8 липня 1946 р. ВТ 6-ї гв. армії до 10 р. позбавлення волі з конфіскацією майна за ст. 58-1 "б" КК РРФСР. Реабілітований 10 лютого 1976 р. ВТ Прибалтійського ВО.

ШКОДА Андрій Лукич, 1908 р. н., уродженець с.Гордашівка Тальнівського р-ну. Українець, б/п, освіта 3 класи, одружений. До арешту був червоноармійцем транспортної роти 311 СД. Арештований 26 квітня 1943 р. Засуджений 20 травня 1943 р. ВТ 311 СД до 8 р. за ст. 58-10 ч.2 КК РРФСР. Виправданий і реабілітований 28 січня 1969 р. ВТ Ленінградського ВО.

ШАМАЙКО Михайло Вакулович, 1917 р. н., уродженець с.Глобине Глобинського р-ну Полтавської обл. Українець, б/п, початкова освіта, неодружений. До арешту працював на деревообробному комбінаті м. черкас. Арештований Черкаським РВ НКВС. Засуджений 22 липня 1938 р. спец. колегією Київського обл. суду до 5 р. ВТТ з пораженням у правах на 3 р. за ст. 54-10 ч.1 КК УРСР. Реабілітований 23 листопада 1989 р. судовою колегією з карних справ Верховного Суду УРСР.

ШТЕЙНБЛИК Вольф Зельманович, 1898 р. н., уродженець і мешканець м.Умань. Єврей, б/п, малописьменний, одружений. До арешту працював ковалем „Уманьторгу". Арештований 1 червня 1937 р. Засуджений 2 жовтня 1937 р. спец. колегією Київського обл. суду до 7 р. позбавлення волі за ст. 54-10 ч.1 КК УРСР. Реабілітований 25 січня 1990 р. судовою колегією з кримінальних справ Верховного Суду УРСР.

ШЕВЧЕНКО Карпо Микитович, 1898 р. н., уродженець і мешканець с.Чорна Кам'янка Маньківського р-ну. Українець, б/п, малописьменний, одружений. До арешту не працював. Арештований 23 грудня 1937 р. Засуджений 28 травня 1938 р. спец. колегією Київського обл. суду до 6 р. ВТТ з пораженням у правах на 3 р. за ст. 54-10 ч.1 КК УРСР. Реабілітований 18 січня 1990 р. судовою колегією з кримінальних справ Верховного Суду УРСР.

ШИЯТИЙ Дорофій Іванович, 1895 р. н., уродженець і мешканець м.Черкаси. Українець, б/п, середня освіта, одружений. До арешту працював охоронцем машинно-дорожної станції № 20. Арештований 28 квітня 1952 р. Засуджений 21 червня 1952 р. Київським обл. судом до 10 р. ВТТ з пораженням у правах на 3 р. за ст. 54-10 ч.1 КК УРСР. Реабілітований 8 серпня 1990 р. пленумом Верховного Суду УРСР.

ШКУРАТОВА Лідія Полікарпівна, 1922 р.н., уродженка с.Широка Балка Херсонської обл. Українка, б/п, освіта 6 класів, одружена. До арешту була робітницею кам'яного кар'єру. Арештована 2 лютого 1953 р. Засуджена 27 лютого 1953 р. Київським обл. судом до 25 р. з пораженням у правах на 5 р. і конфіскацією майна за ст. 54-10 ч.2 КК УРСР. Реабілітована 16 червня 1989 р. пленумом Верховного Суду УРСР.

ШАПОВАЛ Акакій Опанасович, 1922 р.н., уродженець с. Ксаверове Городищенського р-ну, мешканець с. Матусів Шполянського р-ну. Українець, б/п, освіта початкова, одружений, машиніст Матусівського млина. Арештований 27.08.1952 р. Засуджений 19.09.1952 р.

Київським обл. судом за ст.ст. 54-10 ч.2, 54-11 КК УРСР на 25 р. позбавлення волі. Реабілітований 29.12.1989 р. постановою пленуму Верховного Суду УРСР.

ШЕВЕЛЬОВ Федір Антонович, 1897 р.н., уродженець с. Радонезьк Новозибнівського р-ну Західної обл.,мешканець с. Єрки Катеринопільського р-ну. Росіянин, б/п, освіта початкова, неодружений, завідувач електростанцією на залізничній ст. Звенигородка. Арештований 21.04.1937 р. Засуджений 22.08.1937 р. лінійним судом Одеської залізниці за ст. 54-10 КК УРСР на 5 р. позбавлення волі в ВТТ з пораженням у правах на 2 р. Реабілітований 12.04.1990 р. Черкаським обл. судом.

ШЕВЧЕНКО Артем Сильвестрович, 1912 р.н., уродженець с.Янич Чигиринського р-ну. Українець, б/п, освіта початкова, одружений, військовослужбовець. Засуджений 16.09.1941 р. ВТ 6-ї Армії за ст.ст. 54-10, 206-17"б", 206-28 КК РРФСР до ВМП. Реабілітований 28.12. 1989 р. ВТ Київського ВО.

ШЕВЧЕНКО Марія Калениківна, 1897 р.н., уродженка і мешканка с. Софіївка Черкаського р-ну. Українка, б/п, освіта початкова, одружена, колгоспниця. Арештована 8.07.1941 р. Засуджена 20.07.1941 р. виїзною сесією ВТ військ НКВС Київської обл. за ст. 54-10 ч.2 КК УРСР до розстрілу. Реабілітована 01.03.1990 р. судовою колегією Верховного Суду УРСР.

ШЕВЧУК Василь Прокопович, 1905 р.н., уродженець і мешканець с. Зеленьків Тальнівського р-ну. Українець, б/п, освіта початкова, одружений, колгоспник. Арештований 29.11.1937 р. Засуджений 24.01. 1938 р. спец. колегією Київського обл. суду за ст. 54-10 ч.1 КК УРСР на 5 р. позбавлення волі в ВТТ з пораженням у правах на 3 р. Реабілітований 12.12.1989 р. судовою колегією Верховного Суду УРСР.

ШЕЛУДЬКО Микола Олександрович, 1927 р.н., уродженець с.Балаклея Смілянського р-ну. Українець, б/п, освіта початкова, неодружений, курсант військових курсів. Арештований 2.10.1945 р. Засуджений 22.10.1945 р. ВТ Шаровської стрілецької дивізії за ст. 58-10 ч.1 КК РРФСР на 10 р. позбавлення волі. Реабілітований 23.06.1989 р. ВТ Московського ВО.

ШЕМШУР Іван Порфирович, 1895 р.н., уродженець с. Самовиці Чорнобаївського р-ну. Українець, б/п, освіта початкова, одружений. Арештований 19.04.1944 р. Засуджений 20.06.1944 р. ВТ Московського гарнізону за ст. 58-1 ч.2 КК РРФСР до 7 р. позбавлення волі в ВТТ. Реабілітований 18.04.1990 р. ВТ Московського ВО.

ШЕПЕЛЬ Тихон Степанович, 1890 р.н., уродженець с.Ракитно Курської обл., мешканець с. Бужанка Лисянського р-ну Черкаської обл. Українець, б/п, освіта початкова, одружений, слюсар на Бужанському цукрозаводі. Арештований 28.03.1941 р. Засуджений 12.06.1941 р. Київським обл. судом за ст. 54-10 ч.1 КК УРСР на 5 р. позбавлення волі з пораженням у правах на 2 р. Реабілітований 26.06.1990 р. постановою пленуму Верховного Суду УРСР.

ШЕЦЬКИЙ Іван Федорович, 1909 р.н., уродженець м.Тальне Черкаської обл. Українець, б/п, освіта початкова, одружений, військовослужбовець. Арештований 18.12.1941 р. Засуджений 07.02.1942 р. ВТ військ НКВС Південно-Західного фронту за ст. 58-10 ч.2 КК РРФСР на 10 р. позбавлення волі в ВТТ. Реабілітований 24.01.1997 р. прокуратурою Черкаської обл.

ШИХЕРТ Петро Кирилович, 1880 р.н., уродженець с.Костянтинівка Смілянського р-ну, мешканець м. Черкаси.Росінянин, б/п, освіта початкова, одружений, телеграфіст ст. Черкаси. Арештований 11.06.1938 р. Засуджений 13.10.1938 р. лінійним судом Південно-Західної залізниці за ст. 54-10 КК УРСР на 8 р. позбавлення волі з пораженням у правах на 5 р. Реабілітований 19.11.1983 р. прокуратурою Черкаської обл.

ШКУРЧЕНКО Григорій Харитонович, 1894 р.н., уродженець і мешканець с. Пилява Канівського р-ну. Українець, б/п, освіта початкова, одружений, колгоспник. Арештований 22.04.1946 р. Засуджений 30.10. 1946 р. ВТ 18-ї гв. механізованої дивізії за ст.ст. 54-1 "а", 54-11 КК УРСР до 7 р. позбавлення волі. Реабілітований 30.05.1992 р. військовою прокуратурою Черкаської обл.

ШКУРЧЕНКО Никифор Григорович, 1894 р.н., уродженець і житель с. Пилява Канівського р-ну. Українець, б/п, освіта початкова, одружений, колгоспник. Арештований 22.04.1946 р. Засуджений 30.10. 1946 р. ВТ 18-ї гв. механізованої дивізії за ст. ст. 54-1"а", 54-11 КК УРСР на 10 р. позбавлення волі. Реабілітований 30.05.1992 р. військовою прокуратурою Черкаської обл.

ШТОЛЯ Олександр Онисимович, 1920 р.н., уродженець м. Умань Черкаської обл. Українець, б/п, освіта початкова, одружений, військовослужбовець. Арештований 1.11.1941 р. Засуджений

10.11.1941 р. ВТ 268-ї стрілецької дивізії за ст. 58-10 ч.2 КК РРФСР до розстрілу. Вирок виконано 16.11.1941 р. Реабілітований 07.08.1989 р. ВТ Ленінградського ВО.

ШУЛІКА Ігнат Назарович, 1895 р.н., уродженець і мешканець с. Лебедин Шполянського р-ну. Українець, б/п, освіта початкова, одружений. Арештований 09.07.1929 р. Засуджений 25.10.1929 р. Шевченківською надзвичайною сесією окружного суду за ст. 54-13 КК УРСР до розстрілу з повною конфіскацією майна. Реабілітований 20.05. 1994 р. прокуратурою Черкаської обл.

ШУЛЬГА Григорій Семенович, 1921 р.н., уродженець с. Паланка Уманського р-ну. Українець, б/п, освіта початкова, неодружений, військовослужбовець. Арештований 04.02.1943 р. Засуджений 17.02.1943 р. ВТ 59 стрілецького корпусу за ст. 58-10 ч.2 КК РРФСР до 8 р. позбавлення волі в ВТТ. Реабілітований 24.03.1989 р. ВТ Далекосхідного ВО.

ШУЛЬГА Петро Романович, 1905 р.н., уродженець і мешканець с. Костянтинець Канівського р-ну. Українець, б/п, освіта початкова, одружений, колгоспник. Арештований 11.02.1944 р. Засуджений 30.06.1944 р. ВТ Черкаського гарнізону за ст. 54-1"б" КК УРСР до 10 р. позбавлення волі. Реабілітований 08.05.1992 р. військовою прокуратурою Черкаської обл.

ШАБАТИН Сидір Петрович, 1887 р.н., уродженець і мешканець с. Лозуватка Шполянського р-ну Черкаської обл. Українець, б/п, малописьменний, одружений, колгоспник. Арештований 25.06.1930 р. Засуджений 22.11.1930 р. судовою Трійкою при колегії ДПУ УРСР за ст. 54-11 КК УРСР до 5 р. 18.06.1970 р. президією Черкаського обл. суду вирок відмінено.

ШАБЕЛЬНИКОВ Михайло Сергійович, 1905 р.н., уродженець м. Умань. Українець, б/п, освіта вища, одружений, режисер Черкаського драматичного театру ім. Т.Шевченка. Арештований 19.11.1945 р. Засуджений 07.02.1946 р. ВТ військ НКВС Кіровоградської обл. за ст. ст. 54-1"а", 54-10 ч.2, 54-11 КК УРСР до 15 р. в ВТТ. 14.12.1956 р. ВТ Київського ВО вирок змінено до 7 р. ВТТ. 12.10.1993 р. реабілітований прокуратурою Черкаської обл.

ШАПОШНИКОВ Василь Семенович, 1907 р.н., уродженець і мешканець с. Суботів Чигиринського р-ну, Черкаської обл. Українець, б/п, освіта 5 класів, одружений, військовослужбовець. Арештований 04.09.1942 р. Засуджений 14.11.1942 р. ВТ Чорноморської Групи Військ Закавказького фронту за ст. 58-10 КК РРФСР до 10 р. позбавлення волі в ВТТ з пораженням у правах на 5 р. 03.12.1991р. реабілітований військовим прокурором відділу ВП ПКВО.

ШАРЛАЙ Опанас Андрійович, 1912 р.н., уродженець с. Кривчунка Жашківського р-ну. Українець, б/п, освіта нижча, одружений, червоноармієць 1 роти 1 батальйону 905 СП. Арештований 04.11. 1942 р. Засуджений 27.12.1942 р. ВТ 248 стрілецької дивізії за ст. 54-10 ч.2 КК РРФСР до ВМП. 16.01.1943 р. вирок приведений до виконання. 03.12. 1991 р. реабілітований відділом ВП ПКВО.

ШАУЛО Олександр Юліанович, 1887 р.н., уродженець м. Галац, Румунія, мешканець с.Бирлівка Драбівського р-ну Черкаської обл. Румун, б/п, освіта 3 класи, одружений, механік Ковалівської електростанції. Арештований 28.06.1941 р. Засуджений 30.11.1941 р. Верховним Судом Татарської АРСР за ст. 58-10 ч.1 КК РРФСР до 10 р. позбавлення волі. 23.12.1992 р. реабілітований Генпрокуратурою Російської Федерації.

ШВИДКИЙ Семен Герасимович, 1890 р.н., уродженець с. Мала Деркачівка Драбівського р-ну Черкаської обл. Українець, б/п, освіта нижча, одружений, військовий. Арештований 07.06.1944 р. Засуджений 17.06.1944 р. ВТ 399 стрілецької дивізії за ст. 58-10 ч.2 КК РРФСР до 7 р. ВТТ з пораженням у правах на 5 р. 30.05.1994 р. реабілітований військовим прокурором Центрального регіону України.

ШЕВЧУК Євтихій Єфремович, 1892 р.н., уродженець і мешканець с. Бузівка Жашківського р-ну Черкаської обл., мешканець Івано-Франківської обл. Українець, б/п, освіта вища, одружений, директор неповно-середньої школи с.Бузуківка. Арештований 05.10.1944 р. Засуджений 01.06.1945 р. ВТ військ НКВС Українського ВО за ст. 54-1"а" КК УРСР до 10 р. Реабілітований 04.01.1990 р. прокуратурою Черкаської обл.

ШЕЛУДЬКО Онисія Петрівна, 1897 р.н., уродженка і мешканка с.Суха Калигірка Катеринопільського р-ну Черкаської обл. Українка, б/п, освіта нижча, одружена, колгоспниця. Арештована 15.06.1945 р. Засуджена 20.08.1945 р. ВТ військ НКВС Київської обл. за ст. 54-1"а" КК УРСР до 10 р. ВТТ з пораженням у правах на 5 р. Реабілітована 20.05.1992 р. прокуратурою Черкаської обл.

ШЕСТОПАЛ Федір Мойсейович, 1897 р.н., уродженець с. Корилівка Канівського р-ну. Українець, б/п, освіта 4 класи, одружений, червоноармієць. Арештований 24.10.1944 р. Засуджений 08.12.1944 р. ВТ головної бази Тихоокеанського Флоту за ст.ст. 58-10 ч.2 і 58-2

КК РРФСР до 5 р. ВТТ з пораженням у правах на 3 р. Помер 15.04.1945 р. Реабілітований 27.06.1966 р. військовою колегією Верховного Суду СРСР.

ШИНКАРЕНКО Марфа Калістратівна, 1884 р.н., уродженка і мешканка с.Тимошівка Кам'янського р-ну. Українка, б/п, неписьменна, вдова, одноосібниця. Арештована 04.07.1941 р. Засуджена 30.07.1941 р. Кіровоградським обл. судом за ст.ст. 54-10 ч.2, 54-11 КК УРСР до розстрілу (даних про приведення вироку до виконання даних немає). 28.06.1990 р. судова колегія Верховного Суду УРСР вирок відмінила.

ШИРМА Микола Федорович, 1923 р.н., уродженець с. Ізбіце Шеретовського р-ну Брестсь-кої обл. Білорус, б/п, освіта 4 класи, неодружений, військовослужбовець. Арештований 18.03.1945 р. Засуджений 19.36.1945 р. ВТ 96 стрілецької Гомельської дивізії за ст. 58-10 ч.2 КК РРФСР до 7 р. з пораженням у правах на 3 р. Реабілітований 31.05.1994р. військовим прокурором Центрального регіону України.

ШКОЛЬНИЙ Андрій Фокович, 1906 р.н., уродженець і мешканець с. Кочержинці Умансь-кого р-ну Черкаської обл. Українець, б/п, малописьменний, одружений, коваль колгоспу "Комунар" с.Кочержинці. Арештований 06.02.1946 р. Засуджений 19.05.1946 р. ВТ за ст.ст.54-1"б", 54-11 КК УРСР до 10 р. ВТТ. Реабілітований 11.01.1997 р. прокуратурою Черкаської обл.

ШКОЛЬНИЙ Антон Пилипович, 1882 р.н., уродженець с.Вільховець Звенигородсь-кого р-ну, мешканець м. Городенко Івано-Франківської обл. Українець, б/п, освіта середня, одружений, працівник Городенківського цукрового заводу Львівського цукротресту Івано-Фран-ківської обл. Арештований 28.01.1946 р. Засуджений 21.09.1946 р. ВТ МВС Київської обл. за ст. 54-1"а" КК УРСР до 10 р. з пораженням у правах на 5 р. 19.03.1992 р. реабілітований Черкаською обл. прокуратурою.

ШМАУЦ Іван Петрович, 1878 р.н., уродженець с.Югонастоль Ландонського району Одесь- кої обл., мешканець м.Шпола. Німець, б/п, освіта нижча, одружений, без певних занять. Арештований 29.09.1945 р. Засуджений 09.12.1945 р. ВТ військ НКВС за ст. 54-1"а" КК УРСР до 15 р. з пораженням у правах на 5 р. 15.03.1992 р. реабілітований прокуратурою Черкаської обл.

ШМІДТ Карпо Петрович, 1884 р.н., уродженець і мешканець с.Хижинці Лисянського р-ну. Українець, б/п, освіта нижча, одружений, колгоспник. Арештований в 1944 р. Засуджений 08.07.1944 р. ВТ військ НКВС за ст.ст. 54-1"а", 54-10 ч.2 КК УРСР до 10 р. позбавлення волі в ВТТ з пораженням у правах на 5 р. і конфіскацією майна. 19.07.1993 р. реабілітований прокурором Черкаської обл.

ШПАК Ісай Євгенович, 1894 р.н., уродженець с. Коротине Шполянського р-ну, мешканець с.Товмач Шполянського району Черкаської обл. Українець, б/п, освіта нижча, неодружений. Арештований 19.08.1935 р. Засуджений 05.12.1935 р. спец. колегією Київського обл. суду за ст.ст. 54-10 ч.1 КК УРСР до 5 р. в ВТТ з пораженням у правах на 5 р. 15.06.1990 р. постановою пленуму Верховного Суду УРСР вирок відмінено, справу закрито.

ШТЕЙНБЕРГ Яків Абрамович, 1900 р.н., уродженець с. Іваньки Маньківського р-ну Черкаської області, мешканець м.Тальне Черкаської обл. Єврей, б/п, освіта нижча, одружений, завідуючий лабораторією Тальнівського елеватора. Арештований 16.09.1937 р. Засуджений 30.09. 1937 р. лінійним судом Одеської залізниці за ст. 54-7 КК УРСР до 10 р. позбавлення волі в ВТТ. 20.09.1993 р. реабілітований Генпрокуратурою України.

ШТОМПЕЛЬ Артем Трохимович, 1915 р.н., уродженець і мешканець с. Березняки Черкась-кого р-ну Черкаської обл. Українець, б/п, освіта 4 класи, одружений, колгоспник с. Березняки. Арештований 18.03.1948 р. Засуджений 24-25.05.1948 р. ВТ Київського гарнізону за ст. 54-1 "б" КК УРСР до 15 р. ВТТ. Пізніше міра покарання знижена до 7 р. позбавлення волі. 28.09.1999 р. реабілітований прокурором Черкаської обл.

ШТУРХАЛЬ Іван Устинович, 1921 р.н., уродженець і мешканець с.Романівка Тальнівсь-кого р-ну. Українець, б/п, освіта 9 класів, неодружений, учень. Арештований 08.03.1938 р. Засуджений 29.05.1938 р. спец. колегією Київського обл. суду за ст. 54-10 ч.1 КК УРСР до 5 р. позбавлення волі з пораженням у праэах на 3 р. 16.01.1990 р. реабілітований судовою колегією Верховного Суду УРСР.

ШУЛЕЖКО Данило Петрович, 1903 р.н., уродженець с.Мойсинці Чорнобаївського р-ну. Українець, б/п, малописьменний, одружений, землекоп Мурманської залізниці. Арештований

05.07.1944р. Засуджений 24.09.1944 р. ВТ Карельського фронту за ст. 58-10 ч.2 КК РРФСР до 10 р. позбавлення волі з пораженням у правах на 5 р. 01.06. 1994 р. реабілітований Черкаською обл. прокуратурою.

ШУЛЯЧЕНКО Опанас Йосипович, 1890 р.н., уродженець і мешканець с. Флярківка Кам'янського р-ну Черкаської обл. Українець, б/п, малописьменний, одружений, працівник колгоспу. Арештований 18.10.1954 р. Засуджений 17-18.11.1954 р. Черкаським обл. судом за ст.ст. 54-10, 54-11 КК УРСР до 7 р. позбавлення волі. 31.08.1956 р. постановою президії Верховного Суду вирок відмінено.

ШУЛЬГА Василь Федорович, 1919 р.н., уродженець і мешканець с.Будище Черкаського р-ну. Українець, б/п, освіта незакінчена вища, одружений, колгоспник. Арештований 28.06.1945 р. Засуджений 12.01. 1946 р. ВТ військ НКВС Київської обл. за ст.ст. 54-3, 54-10 КК УРСР до 10 р. позбавлення волі в ВТТ з пораженням у правах на 5 р. і конфіскацією майна. 23.09.1993 р. реабілітований прокурором Черкаської обл.

ШУЛЬЖЕНКО Василь Васильович, 1918 р.н., уродженець і мешканець с. Гущівка Чигиринського р-ну Черкаської обл. Українець, б/п, освіта незакінчена вища, одружений, агроном. Арештований 08.01. 1944 р. Засуджений 30.01.1944 р. ВТ 4-ї гв. армії за ст. 54-2 КК УРСР до 10 р. позбавлення волі в ВТТ з пораженням у правах на 5 р. і конфіскацією майна. 28.07.1993 р. реабілітований прокурором Черкаської обл.

ШУРГАЙ Андрій Хтодович, 1917 р.н., уродженець с. Березівка Маньківського р-ну Черкаської обл. Українець, б/п, освіта нижча, неодружений, котельний машиніст плавбази "Волга". Арештований 22.01. 1942 р. Засуджений 11.02.1942 р. ВТ Полтавської Військово-Морської Бази Чорноморського флоту за ст. 58-10 КК УРСР до 10 р. позбавлення волі в ВТТ з пораженням у правах на 5 р. 30.05.1994 р. реабілітований відділом військової прокуратури Центрального регіону України.

ШЕВЧЕНКО Георгій Захарович, 1900 р. н., уродженець с. Березняки Смілянського р-ну, мешканець с. Мала Яблунівка Смілянського р-ну Черкаської обл. Українець, б/п, освіта незакінчена середня, одружений. До арешту працював відповідальним виконавцем матеріального відділу ПВРЗ ст. ім. Т.Шевченка. Арештований 13 січня 1941 р. Засуджений 5 березня 1941 р. лінійним судом Одеської залізниці за ст.ст. 54-10, 54-11 КК УРСР до 10 р. ВТТ. 13 січня 1961 р. постановою пленуму Верховного Суду справу закрито за відсутністю складу злочину.

ШРАМ Кирило Іудович, 1904 р. н., уродженець с.Кринички Дніпродзержинського р-ну Дніпропетровської обл., мешканець с.Пугачівка Жашківського р-ну. Українець, б/п, освіта нижча, одружений. До арешту був нач. політвідділу свинорадгоспу. Арештований 6 жовтня 1937 р. Засуджений 16-21 жовтня 1937 р. Київським обл. судом за ст.ст. 54-7, 54-11 КК УРСР до 20 р. позбавлення волі. 9 серпня 1956 р. постановою президії Верховного Суду УРСР вирок скасовано.

ШВЕЦЬ Павло Захарович, 1901 р. н., уродженець с. Ребедайлівка Кам'янського р-ну Черкаської обл. Українець, б/п, освіта середня, був одружений, червоноармієць 181 запасного СП. Арештований 27.09. 1942 р. Вироком ВТ Тамбовського гарнізону від 28.11.1942 р. засуджений за ст. 58-10 КК УРСР до 7 р. позбавлення волі. Рішенням ВТ Московського ВО від 23.06.1989 р. реабілітований.

ШВЕЦЬ Василь Семенович, 1911 р. н., уродженець Драбівського р-ну Черкаської обл., мешканець с. Гельмязів Золотоніського р-ну Черкаської обл. Українець, б/п, малописьменний, був одружений. Арештований 04.11.1937 р. Вироком виїзної сесії спец. колегії Полтавського обл. суду від 19.12.1937 р. засуджений за ст.54-10 ч.1 КК УРСР на 5 р. позбавлення волі. Рішенням прокуратури Черкаської обл. від 26.05.1992 р. реабілітований.

ШЕВЧУК Йосип Іванович, 1915 р. н., уродженець і мешканець с. Паланка Уманського р-ну Черкаської обл. Українець, б/п, освіта 6 класів, неодружений, колгоспник. Арештований 09.07.1935 р. Вироком Київського обл. суду від 20.10.1935 р. засуджений за ст. 54-10 ч.1 КК УРСР до 3 р. позбавлення волі. Рішенням Генпрокуратури від 03.08. 1993 р. реабілітований.

ШРАНЕНКО Акуліна Харитонівна, 1873 р. н., уродженка і мешканка с.Руська Поляна Черкаського р-ну Черкаської обл. Українка, б/п, неписьменна, домогосподарка. Арештована 08.11.1939 р. Вироком виїзної сесії Київського обл. суду від 31.05.1940 р. засуджена за ст.54-10 ч.1 КК УРСР до 7 р. позбавлення волі. Рішенням прокуратури Черкаської обл. від 02.09.1993 р. реабілітована.

Щ

ЩЕГЛЮК Василь Якович, 1926 р. н., уродженець с.Шапіївка Сквирського р-ну Київсь- кої обл., мешканець м. Ватутіне Звенигородського р-ну Черкаської обл. Українець, б/п, освіта 8 класів, працював у будівельному управлінні №2. Арештований 25.12.1951 р. Засуджений 05.02.1952 р. Київським обл. судом за ст.ст. 54-10, 54-11 КК УРСР до 10 р. позбавлення волі з пораженням у правах на 5 р. 25.05. 1955 р. Верховним Судом УРСР міра покарання знижена до 6 р. ВТТ. Постановою пленуму Верховного Суду УРСР від 01.06.1990 р. вирок скасовано, справу закрито.

ЩЕГОЛЄВ Антін Степанович, 1882 р. н., уродженець і мешканець м.Городище Черкась- кої обл. Українець, б/п, освіта середня, одружений, лісник. Арештований 31.07.1946 р. Засуджений 17.10.1946 р. ВТ військ НКВС за ст. 54-1 "а" КК УРСР до 10 р. ВТТ. Реабілітований 15.03.1992 р. прокуратурою Черкаської обл.

ЩЕПАК Гаврило Кіндратович, 1905 р. н., уродженець с.Крутьки Чорнобаївського р-ну Черкаської обл. Українець, б/п, освіта 4 класи, одружений, червоноармієць. 29.04.1942 р. притягнутий до судової відповідальності (заочно) за ст. 58-1 "б" КК РРФСР. Засуджений 19.05. 1942 р. ВТ 148 стрілецької дивізії за ст. 58-1 "б" КК РРФСР до розстрілу (заочно). Виправданий 11.08.1943 р. військовою колегією Верховного Суду СРСР.

ЩЕРБА Сергій Власович, 1889 р. н., уродженець і мешканець с.Паланка Уманського р-ну Черкаської обл. Українець, б/п, освіта 2 класи, одружений, бригадир колгоспу с. Паланки. Арештований 22.12. 1944 р. Засуджений 02.02.1945 р. ВТ військ НКВС Київської обл. за ст. 54-1 "а" КК УРСР до 15 р. каторжних робіт з пораженням у правах на 5 р. Реабілітований 05.09.1992 р. прокуратурою Черкаської обл.

ЩЕРБАК Аристарх Тарасович, 1904 р. н., уродженець с.Зелена Діброва Городищенського р-ну. Українець, б/п, освіта нижча, одружений, землевласник. Арештований 03.06.1929 р. Засуджений 27.09.1929 р. надзвичайною сесією Шевченківського окружного суду за ст. 54-11 КК УРСР до 2 р. позбавлення волі. Реабілітований 18.10.1991 р. прокуратурою Черкаської обл.

ЩЕРБАК Пилип Дмитрович, 1887 р. н., уродженець с.Хмільна Канівського р-ну Черкась- кої обл., мешканець с.Сухо-Берег Переяславського р-ну Київської обл. Українець, б/п, освіта нижча, одружений, одноосібник. Арештований 01.08.1941 р. Засуджений 31.08. 1941 р. ВТ 26 Армії за ст. 54-10 ч.2 КК УРСР до розстрілу. Відомостей про виконання вироку немає. Реабілітований 20.09.1994 р. прокуратурою Черкаської обл.

ЩЕРБИНА Іван Романович, 1899 р. н., уродженець с. Мартинівка Канівського р-ну, мешканець м. Новосибірськ. Українець, член ВКП(б) з 1918 р., освіта середня, одружений, батальйонний комісар 71 стрілецької дивізії. Арештований 16.05.1937 р. Засуджений 10.06.1938 р. військовою колегією Верховного Суду СРСР за ст.ст. 58-1 "б", 58-8, 58-11 КК РРФСР до розстрілу. Вирок виконано 10.06.1938 р. у м. Новосибірську. 05.11. 1957 р. Верховним Судом СРСР вирок скасовано, справу закрито.

ЩЕРБИНА Ілля Трифонович, 1913 р. н., уродженець с. Кищенці Маньківського р-ну Черкаської обл. Українець, член ВКП(б), освіта 7 класів, одружений, коваль на Іваньківському заводі. Арештовани 31.10. 1945 р. Засуджений 28.03.1946 р. ВТ Київського ВО за ст. 54-1 "б" КК УРСР до 7 р. ВТТ з пораженням у правах на 3 р. Реабілітований 01.04. 1999 р. прокуратурою Черкаської обл.

ЩЕРБИНА Сидір Маркович, 1901 р. н., уродженець і мешканець с.Хижинці Лисянського р-ну Черкаської обл. Українець, б/п, освіта 2 класи, одружений, чоботар. Арештований 04.08.1948 р. Засуджений ВТ Київського гарнізону за ст. 54-1 "б" КК УРСР до 25 р. позбавлення волі. Реабілітований 20.11.1997 р. прокуратурою Черкаської обл.

ЩИБРЯ Борис Федорович, 1907 р. н., уродженець с.Петрівська Буда Лисянського р-ну Черкаської обл. Українець, б/п, освіта нижча, одружений, черовоноармієць. Арештований 04.12.1942 р. Засуджений 19.12.1942 р. ВТ Орджонікідзевської дивізії за ст. 58-10 ч.2 КК РРФСР до 10 р. ВТТ з пораженням у правах на 3 р. Реабілітований 22.06.1994 р. військовим прокурором Центрального регіону України.

ЩУР Федот Антонович, 1904 р. н., уродженець і мешканець с.Чеснопіль Тальнівського р-ну. Українець, б/п, письменний, одружений, тракторист Тальнівської МТС. Арештований 05.07.1951 р. Засуджений 21.11.1951 р. ВТ Київського ВО за ст. 54-1 КК УРСР до 25 р. позбавлення

волі. Строк покарання відбував у пос. Сосьва Сєровського р-ну Свердловської обл. Реабілітований 01.10.1999 р. прокуратурою Черкаської обл.

ЩЮРЕНКО Федір Іларіонович, 1916 р. н., уродженець Катеринопільського р-ну Черкась- кої обл. Українець, б/п, освіта нижча, неодружений, червоноармієць. Арештований 05.12.1942 р. Засуджений 08.03.1943 р. ВТ 18 Армії за ст. 58-10 ч.2 КК РРФСР до 8 р. з пораженням у правах на 3 р. Реабілітований 06.05.1997 р. прокуратурою Черкаської обл.

ЩОКАНЬ Нестір Кирилович, 1906 р. н., уродженець і мешканець с.Баландине Кам'янсь- кого р-ну. Українець, б/п, освіта нижча, одружений. До арешту був червоноармійцем. Арештований 7 квітня 1944 р. Засуджений 9 травня 1944 р. ВТ 4-ї гв. армії до 10 р. ВТТ з пораженням у правах на 5 р. за ст.58-1 "б" КК РРФСР. Реабілітований 3 грудня 1999 р. прокуратурою Черкаської обл.

ЩЕРБАТЮК Петро Андрійович, 1903 р.н., уродженець с.Куцівка Смілянського р-ну, мешканець м. Тальне. Українець, б/п, освіта початкова, одружений, будівельник. Арештований Ротмистрівським РВ НКВС. Засуджений ВТ Київського гарнізону за ст.54-1"б" на 25 р. позбавлення волі в ВТТ з пораженням у правах на 5 р. Реабілітований 64.11.1999 р. прокуратурою Черкаської обл.

ЩЕРБИНА Федір Федорович, 1922 р.н., уродженець і мешканець с. Розсошинці Чигиринсь- кого р-ну. Українець, б/п, освіта початкова, неодружений, військовослужбовець. Арештований 17.01.1944 р. Засуджений 26.02.1944 р. ВТ 53-ї Армії за ст. 58-1"б" КК РРФСР до 10 р. позбавлення волі в ВТТ з пораженням у правах на 5 р. Реабілітований 31.01.1995 р. військовою прокуратурою Центрального регіону України.

ЩЕРБАН Григорій Корнійович, 1895 р.н., уродженець і мешканець м. Умань Черкаської обл. Українець, безпартійний, освіта нижча, одружений, колісник Синицького лісництва. Арештований 03.02. 1950 р. Засуджений 26.05.1950 р. Київським обл. судом за ст.ст. 54-10 ч.2, 54-11 КК УРСР до 10 р. позбавлення волі з пораженням у правах на 5 р. 22.06.1992 р. реабілітований прокуратурою Черкаської обл.

ЩЕРБАТЮК Полікарп Данилович, 1902 р.н., уродженець і мешканець с.Пастирське Смілянського р-ну Черкаської обл. Українець, б/п, освіта 4 класи, одружений, бригадир сільгоспробіт в колгоспі ім. Ворошилова с.Пастирське. Арештований 18.01.1945 р. Засуджений 24.02. 1945 р. ВТ військ НКВС в Кіровоградської обл. за ст. 54-10 ч.2 КК УРСР до 10 р. позбавлення волі в ВТТ з пораженням у правах на 5 р. 30.12.1992 р. реабілітований прокуратурою Черкаської обл.

ЩУР Павло Омелянович, 1905 р.н., уродженець і мешканець с.Княжа Звенигородсь- кого р-ну Черкаської обл. Українець, б/п, освіта 4 класи, працював у особистому господарстві. Арештований 26.05.1930 р. Засуджений 22.11.1930 р. судовою Трійкою при колегії ДПУ УРСР за ст. 54-11 КК УРСР до 7 р. 18.06.1970 р. президією Черкаського обл. суду вирок відмінено.

ЩУКОВСЬКИЙ Дмитро Семенович, 1895 р. н., уродженець с.Кисле Рибкінського р-ну Чернігівської обл., мешканець м.Умань. Українець, б/п, освіта вища, одружений. До арешту був секретарем Уманського райкому ВКП(б). Арештований 29 липня 1937 р. Засуджений 14 жовтня 1937 р. військовою колегією Верховного Суду СРСР за ст. ст. 54-7, 54-8, 54-11 до розстрілу з конфіскацією майна. 7 лютого 1981 р. ухвалою військової колегії Верховного Суду СРСР вирок скасовано, справу закрито.

ЩИПАКОВ Іван Олександрович, 1916 р.н., уродженець с.Погорне Воронезької обл. Росіянин, освіта середня, неодружений, службовець Військово-медичної Академії РКК. Арештований 31.04. 1941р. Засуджений 28.05.1941р. ВТ Ленінградського гарнізону по ст. 58-10 до 6 р. позбавлення волі. 09.09.1971 р. військовою колегією Верховного Суду реабілітований.

ЮЛДАШЕВ Семах Халилович, 1908 р. н., уродженець м.Бурна Туркменської РСР. Татарин, б/п, освіта 4 класи, одружений, мол. сержант взводу забезпечення 957 СП. Арештований 20.09.1942 р. Засуджений 21.10.1942 р. ВТ 309 СД за ст.ст. 19, 58-1"б", 58-11 КК РРФСР, ст.ст. 54-1"б", 54-11 КК УРСР до ВМП. Реабілітований 21.04.1999 р. прокуратурою Черкаської обл.

ЮР'ЄВ Тимофій Сергійович, 1907 р. н., уродженець с.Урицьке Тербунського р-ну Курсь- кої обл. Росіянин, б/п, малописьменний, одружений, червоноармієць. Арештований 17.05.1942 р.

Засуджений 19.05.1942 р. ВТ 242 стрілецької дивізії за ст. 58-10 ч.2 КК РРФСР до 10 р. ВТТ. Реабілітований 28.12.1989 р. ВТ Київського ВО.

ЮРКОВ Неофіт Сергійович, 1900 р. н., уродженець м. Кам'янець-Подільський Хмельницької обл., мешканець с. Острожани Жашківського р-ну. Українець, б/п, освіта середня, одружений, гідротехнік Острожанського рибгоспу. Арештований 14.06.1946 р. Засуджений 21.08. 1946 р. ВТ військ МВС Київської обл. за ст.ст. 54-1"а", 54-11 до 10 р. позбавлення волі з пораженням у правах на 5 р. Реабілітований 20.12. 1991 р. прокуратурою Черкаської обл.

ЮРЧЕНКО Василь Іванович, 1925 р. н., уродженець і мешканець с. Ягубець Христинівсь-кого р-ну Черкаської обл. Українець, член ВЛКСМ, освіта 8 класів, неодружений, служив у Радянській Армії. Арештований 14.02.1947 р. Засуджений 08.08.1947 р. ВТ Київського гарнізону за ст. 54-1 "а", 54-11 КК УРСР до 10 р. ВТТ. Реабілітований 12.11.1998 р. прокуратурою Черкаської обл.

ЮРЧЕНКО Василь Наумович, 1927 р. н., уродженець м. Жашків Черкаської обл., мешканець в/ч 35710, м. Кіровабад Азербайджанської РСР, військове містечко №38. Українець, б/п (у ході слідства виключений з ВЛКСМ), освіта 7 класів неповної середньої школи, неодружений, єфрейтор, мінометник. Арештований 06.06.1949 р. Засуджений 16.08. 1949 р. ВТ в/ч 63470 за ст. ст. 72 ч.1, 244 "а", 241 "а" КК Аз.РСР до 10 р. позбавлення волі у ВТТ з пораженням у правах на 5 р. ВТ Закавказького ВО 10.01.1955 р. строк покарання знижено до 5 р. позбавлення волі. Реабілітований 14.11.1989 р. військовою колегією Верховного Суду СРСР.

ЮРЧЕНКО Іван Андрійович, 1909 р. н., уродженець і мешканець с. Мартинівка Канівсь- кого р-ну. Українець, член ЛКСМУ, освіта нижча неодружений, хлібороб. Арештований 01.06.1928 р. Засуджений 03.10. 1928 р. надзвичайною сесією Шевченківського окружного суду за ст. 54-10 ч.2 КК УРСР до 3 р. позбавлення волі. Реабілітований 18.09. 1991 р. прокуратурою Черкаської обл.

ЮРЧЕНКО Михайло Касьянович, 1918 р. н., уродженець і мешканець с. Розсошинці Чигиринського р-ну Черкаської обл. Українець, б/п, освіта 7 класів, одружений, політрук в/ч. Арештований 22.12. 1943 р. Засуджений 01.02.1944 р. ВТ 4-ї гв. армії згідно з Указом від 19.04.1943 р. до 20 р. ВТТ з пораженням у правах на 5 р. і конфіскацією майна. Ухвалою військової колегії Верховного суду СРСР від 29.08. 1961 р. вирок скасовано, справу закрито за відсутністю складу злочину.

ЮРЧЕНКО Павло Сергійович, 1877 р. н., уродженець і мешканець с.Кривоносівка Золотоніського р-ну Черкаської обл. Українець, б/п, освіта 3 класи, одружений, працював у колгоспі. Арештований 16.12.1937 р. Засуджений 15.03.1938 р. спец. колегією Полтавського обл. суду за ст. 54-10 ч.1 КК УРСР до 4 р. позбавлення волі з пораженням у правах на 2 р. За ст. 54-4 КК УРСР виправданий. 30.03.1960 р. кримінальною колегією Верховного Суду УРСР вирок скасовано, справу закрито за відсутністю складу злочину.

ЮРЧЕНКО Степан Варфоломійович, 1907 р. н., уродженець с. Юрпіль Маньківського р-ну Черкаської обл. Українець, б/п, освіта початкова, одружений, червоноармієць. Арештований 16.08.1942 р. Засуджений 26.08.1942 р. ВТ 142 Червонопрапорної стрілецької дивізії за ст. 58-10 ч.2 КК РРФСР до розстрілу. Ухвалою ВТ Ленінградського фронту від 07.09.1942 р. розстріл замінено на 10 р. позбавлення волі з пораженням у правах на 5 р. 08.02.1990 р. військовою колегією Верховного Суду СРСР виправданий.

ЮРЧЕНКО Федір Іванович, 1900 р. н., уродженець і мешканець х.Чумґак Драбівського р-ну Черкаської обл. Українець, б/п, освіта нижча, одружений, працював у колгоспі. Арештований 28.08.1936 р. 28.03.937 р. спец. колегією Харківського обл. суду виправданий за недоведеністю обвинувачення, з-під варти звільнений.

ЮХИМЧАК Іван Федорович, 1924 р. н., уродженець с. Кобилівка Тульчинського р-ну Вінницької обл. Українець, б/п, освіта 8 класів, одружений, рядовий 48 стрілецького полку, перекладач румунської мови. Арештований 16.06.1944 р. Постановою начальника військової контррозвідки "Смерш" від 16.07.1945 р. справу закрито у зв'язку з невстановленням особи.

ЮХИМЧУК Петро Гаврилович, 1913 р. н., уродженець ст. Христинівка Черкаської обл. Українець, б/п, освіта середня, одружений, червоноармієць. Арештований 24.12.1937 р. Засуджений 18.04.1939 р. 181-м ВТ за ст. 58-10 ч.1 КК РРФСР до 3 р. позбавлення волі у ВТТ з пораженням у правах на 2 р. Виправданий 24.07.1959 р. ВТ Червонопрапорного Далекосхідного ВО.

ЮРЧЕНКО Семен Гаврилович, 1888 р.н., уродженець і мешканець с. Флярківка Кам'янського р-ну. Українець, б/п, освіта початкова, одружений, колгоспник. Арештований 28.04.1937 р. Засуджений 5.10. 1937 р. Київським обл. судом за ст. 54-10 ч.1 КК УРСР до 6 р. позбавлення волі в ВТТ з пораженням у правах на 5 р. Реабілітований 8.12.1989 р. постановою пленуму Верховного Суду УРСР.

ЮЩЕНКО Андрій Савович, 1920 р.н., уродженець с. Остапівка Менського р-ну Чернігівської обл., мешканець с. Пляківка Кам'янського р-ну. Українець, б/п, освіта початкова, одружений, колгоспник. Арештований 21.01.1941 р. Засуджений 21.02.1942 р. ВТ 12-ї Армії за ст. 54-10 ч.2 КК УРСР до розстрілу. Вирок виконано 12.03.1942 р. Реабілітований 14.03.1990 р. ВТ Київського ВО.

ЮРЧЕНКО Максим Сергійович, 1898 р.н., уродженець і мешканець с.Таганча Канівського р-ну Черкаської обл. Українець, б/п, малописьменний, неодружений, чорноробітник. Арештований 18.12. 1929 р. Засуджений 28.05.1930 року сесією Шевченківського окружного суду за ст. 54-13 КК УРСР умовно до 3 р. позбавлення волі з іспитовим строком на 5 р. Реабілітований 28.09.1989 р. президією Черкаського обласного суду.

ЮРЧИК Степанида Микитівна, 1895 р.н., уродженка с.Соболівка Шполянського р-нуЧеркаської обл., на нелегальному становищі. Українка, б/п, малописьменна, неодружена, без певного місця роботи. Арештована 08.04.1948 р. Засуджена вироком Київського обл. суду 27.05.1948 р. за ст.ст. 54-10 ч.2, 54-11 КК УРСР до 10 р. позбавлення волі в ВТТ з пораженням у правах на 5 р. Реабілітована 08.08.1992 р. прокурором Черкаської обл.

ЮРЧИК Марія Теофанівна, 1887 р. н., уродженка і мешканка с.Соболівка Шполянського р-ну Черкаської обл. Українка, б/п, неписьменна, заміжня, колгоспниця. Арештована 29 жовтня 1947 р. Засуджена 27 листопада 1947 р. Київським обл. судом за ст.ст. 54-10 ч.2, 54-11 КК УРСР до 25 р. ВТТ. Реабілітована 19 березня 1992 р. прокуратурою Черкаської обл.

ЮДЧЕНКО Антон Михайлович, 1918 р. н., уродженець і мешканець смт. Чорнобай Черкась- кої обл. Українець, б/п; малописьменний, неодружений, червоноармієць. Арештований 17.09.1942 р. Вироком ВТ 1 гв. залізничної бригади від 19.09.1942 р. засуджений за ст.58-10 ч.2 КК УРСР до 7 р. позбавлення волі. Рішенням прокуратури Черкаської обл. від 18.11.1996 р. реабілітований.

ЮРЧЕНКО Микита Климентійович, 1912 р.н., уродженець с.Кривоносівка Золотонісь- кого р-ну Черкаської обл. Українець, б/п, малописьменний, одружений, червоноармієць. Арештований 27.07. 1942 р. Засуджений ВТ Астраханського гарнізону 19.08.1942 р. за ст. 58-10 ч.2 КК РРФСР до 10 р. ВТТ. Реабілітований прокуратурою Черкаської обл. від 19.11.1996 р.

Я

ЯВОРСЬКИЙ Флегонт Адамович, 1898 р. н., уродженець с.Мечиславка Волинської обл. Поляк, б/п, малописьменний, одружений, слюсар депо ст. Христинівка. Арештований 27.12.1937 р. Засуджений 09.04.1939 р. лінійним судом Одеської залізниці за ст. 54-10 ч.1 КК УРСР до 3 р. позбавлення волі з пораженням у правах на 2 р. Реабілітований 15.10.1991 р. прокуратурою Черкаської обл.

ЯГОВ Володимир Якович, 1900 р. н., уродженець м. Умань, працював інструктором політвідділу Штабу військ НКВС Західно-Сибірського ВО, м. Новосибірськ. Єврей, б/п (виключений з членів ВКП(б), освіта вища юридична. Арештований 09.09.1937 р. Засуджений 26.04.1938 р. військовою колегією Верховного Суду СРСР за ст.ст. 58-1"б", 58-8, 58-11 КК РРФСР до ВМП. Вирок виконано 26.08.1938 р. в м. Москва. 04.06.1957 р. військовою колегією Верховного Суду СРСР вирок скасовано, справу закрито за відсутністю складу злочину.

ЯКИМЕНКО Людмила Феодосіївна, 1916 р. н., уродженка і мешканка с. Верхній Ташлик Джулинського р-ну Вінницької обл. Українка, б/п, освіта 4 класи, незаміжня, знаходилась на нелегальному становищі. Арештована 04.12.1945 р. Засуджена 20.02.1946 р. ВТ військ НКВС Київсь- кої обл. до 10 р. ВТТ за ст. 54-1 "а" КК УРСР. Реабілітована 17.08.1992 р. прокуратурою Черкаської обл.

ЯКОВЕНКО Марія Андріївна, 1906 р. н., уродженка с.Гулькевич Кропоткінського р-ну Краснодарського краю. Росіянка, б/п, освіта нижча, незаміжня, ув'язнена за ст. 170 "в" КК УРСР, тюрма №2 м. Умань. 01.12.1944 р. порушено кримінальну справу оперчастиною тюрми №2 УНКВС Київської обл. за ст. 54-10 КК УРСР. Засуджена 14.03.1945 р. ВТ військ НКВС Київської обл. за ст. 54-2 КК УРСР до 10 р. ВТТ з пораженням у правах на 5 р. Реабілітована 17.06.1994 р. прокуратурою Черкаської обл.

ЯКОВЕНКО Олександр Іванович, 1884 р. н., уродженець с. Лука Канівського р-ну, мешканець м. Шпола. Українець, б/п, освіта 4 класи, одружений, безробітний. Арештований 15.06.1927 р. Засуджений 04.04. 1928 р. Шевченківським окружним судом за ст. 54-13 КК УРСР до 7 р. позбавлення волі. 05.07.1928 р. Верховним Судом УРСР строк покарання знижено до 5 р. Реабілітований 19.09.1991 р. прокуратурою Черкаської обл.

ЯКОВЛЄВ Сергій Йосипович, 1913 р. н., уродженець м.Умань Черкаської обл. Українець, б/п, освіта середня спеціальна, неодружений, червоноармієць 120 артполку. Арештований 27.04.1937 р. Засуджений 09.08.1937 р. ВТ 7 стрілецького корпусу Харківського ВО за ст. 54-10 ч.1 КК УРСР до 6 р. позбавлення волі у ВТТ з пораженням у правах на 2 р. 28.09.1967 р. Верховним Судом СРСР вирок скасовано, справу закрито за відсутністю складу злочину.

ЯКУБЕНКО Марфа Корніївна, 1883 р. н., уродженка і мешканка с.Лящівка Чорнобаївського р-ну Черкаської обл. Українка, б/п, неписьменна, заміжня, без певного роду занять. Арештована 29.10. 1937 р. Засуджена 24.06.1939 р. Полтавським обл. судом за ст. 54-10 ч.1 КК УРСР до 5 р. позбавлення волі з пораженням у правах на 3 р. Реабілітована 29.11.1991 р. прокуратурою Полтавської обл.

ЯКУБЕНКО Никифор Матвійович, 1921 р. н., уродженець с.Тарнава Монастирищенського р-ну Черкаської обл. Українець, б/п (виключений з членів ВЛКСМ), освіта середня, неодружений, ст. лаборант школи сержантського складу зв'язку МВС СРСР. Арештований 03.04. 1946 р. Засуджений 13.05.1946 р. ВТ військ НКВС Кам'янець-Подільської обл. за ст. 54-10 ч.1 КК УРСР до 8 р. ВТТ. Реабілітований у 1963 р. ВТ Прикарпатського ВО.

ЯКУНІН Віктор Пилипович, 1914 р. н., уродженець с.Райгород Кам'янського р-ну, мешканець ст. ім.Постишева Одеської залізниці. Українець, б/п, освіта середня, неодружений, квитковий касир ст. ім.Постишева. Арештований 07.03.1938 р. Засуджений 16.06.1938 р. за ст. 54-10 КК УРСР лінійним судом Одеської залізниці до 7 р. Пленумом Верховного Суду СРСР вирок скасовано.

ЯМКА Яків Трохимович, 1897 р. н., уродженець і мешканець с.Ташлик Смілянського р-ну Черкаської обл. Українець, б/п, освіта нижча, одружений, колгоспник колгоспу "Червоний колос". Арештований 24.04.1944 р. Засуджений 28.05.1945 р. ВТ Київського ВО за ст. 54-1"а" КК УРСР до 8 р. ВТТ з пораженням у правах на 3 р. Реабілітований 17.08.1992 р. прокуратурою Черкаської обл.

ЯМКОВИЙ Михайло Михейович, 1890 р. н., уродженець с. Майданівка Звенигородського р-ну Черкаської обл. Українець. б/п. неписьменний, одружений, без певного місця роботи. Арештований 27.10. 1937 р. Засуджений 15.02.1938 р. Київським обл. судом за ст. 54-10 ч.1 КК УРСР до 4 р. позбавлення волі. Постановою пленуму Верховного Суду УРСР 08.12.1989 р. вирок скасовано.

ЯМКОВОЙ Кузьма-Іван Тимофійович, 1911 р. н., уродженець с. Оксанине Уманського р-ну. Українець, б/п, освіта нижча, неодружений, інструктор ОПВ при Дубівській МТС. Арештований 14.12.1934 р. Засуджений 03.03.1935 р. виїзною сесією ВТ Українського ВО за ст. 54-8 КК УРСР до розстрілу з конфіскацією майна. 22.03.1935 р. військовою колегією Верховного Суду СРСР вирок скасовано. 14.03.1936 р. військовою прокуратурою Київського ВО справу закрито, засудженого з-під варти звільнено.

ЯНИШЕВСЬКИЙ Станіслав Михайлович, 1891 р.н, уродженець с. Оконське Дубіївського повіту Борешельської волості, Польща, мешканець ст. Кононівка Драбівського району Черкаської області. Поляк, виключений з членів ВКП(б), освіта нижча, одружений, машиніст водокачки ст. Кононівка. Арештований 05.07.1938 р. Засуджений 31.01.1939 р. лінійним судом Південно-Західної залізниці за ст. 54-10 ч.1 КК УРСР до 5 р. позбавлення волі з пораженням у правах на 3 р. 15.08.1939 р. залізничною колегією Верховного Суду СРСР вирок скасовано, кримінальну справу закрито, засуджений з-під варти звільнений.

ЯНИШЕНКО Андрій Андрійович, 1909 р. н., уродженець Уманського р-ну Черкаської обл. Українець, б/п, освіта середня - вчитель, одружений, вчитель початкової середньої школи с.Павлопіль. Арештований 26.07.1946 р. Засуджений 20-22.10.1946 р. ВТ артилерійської Червонопрапорної дивізії за ст. 54-1 "б" до 10 р. ВТТ з пораженням у правах на 5 р. і конфіскацією майна. Реабілітований 22.10.1992 р. військовою прокуратурою Київського ВО за відсутністю доказів по справі.

ЯНЧУК Марко Назарович, 1903 р. н., уродженець Монастирищенського р-ну Черкаської обл., мешканець м.Христинівка Христинівського р-ну. Українець, б/п (виключений з членів ВКП(б), освіта середня-спеціальна, одружений, директор Христинівської МТС. Арештований 18.09.1937 р. Засуджений 17.11.1937 р. військовою колегією Верховного Суду СРСР за ст.ст. 54-7, 54-8, 54-11 КК УРСР до розстрілу. Вирок виконано 18.11.1937 р. у м. Києві. Реабілітований 10.08.1957 р. військовою колегією Верховного суду СРСР.

ЯРЕМЕНКО Іван Автономович, 1891 р. н., уродженець м. Турик, Польща, мешканець с. Зелена Діброва Городищенського р-ну Черкаської обл. Українець, б/п, освіта нижча, одружений, землевласник. Арештований 03.06.1929 р. Засуджений 27.09.1929 р. надзвичайною сесією Шевченківського окружного суду за ст. 54-11 КК УРСР до 3 р. позбавлення волі. Реабілітований 18.10.1991 р. прокуратурою Черкаської обл.

ЯРЕМЕНКО Михайло Іванович, 1891 р. н., уродженець і мешканець с. Велика Яблунівка Смілянського р-ну. Українець, б/п, освіта 2 класи, одружений, безробітний. Арештований 11.03.1935 р. Засуджений 22.08.1935 р. спец. колегією лінійного суду Південно-Західної залізниці за ст. 54-10 ч.1 КК УРСР до 3 р. 6 міс. ВТТ. Реабілітований 19.12.1991 р. прокуратурою СРСР.

ЯРМОЛЕНКО Олексій Дмитрович, 1864 р. н., уродженець і мешканець с.Дмитрівка Золотоніського р-ну. Українець, б/п, письменний, одружений, вів домашнє господарство. Арештований 02.12. 1937 р. Засуджений 08.03.1938 р. Полтавським обл. судом за ст. 54-10 ч.1 КК УРСР до 4 р. ВТТ. Реабілітований 15.05.1992 р. прокуратурою Черкаської обл.

ЯРМОЛЕНКО Трохим Іванович, 1885 р. н., уродженець і мешканець с. Дмитрівка Золотоніського р-ну. Українець, б/п, освіта нижча, неодружений, працював чоботарем. Арештований 22.12.1937 р. Засуджений 23.11.1939 р. виїзною сесією Полтавського обл. суду за ст. 54-10 ч.1 КК УРСР до 7 р. ВТТ з пораженням у правах на 3 р. Ухвалою Верховного Суду УРСР від 13.03.1940 р. вирок залишено без змін. Реабілітований 30.06.1993 р. Генпрокуратурою України.

ЯРМОШ Ігор Миколайович, 1870 р. н., уродженець с. В.Селецька Лубенського р-ну, мешканець с.В.Хутір Драбівського р-ну Черкаської обл. Українець, б/п, одружений, за соціальним станом — куркуль, працював завідуючим хатою-лабораторією. Арештований 15.10.1937 р. Засуджений 23-26.03.1938 р. виїзною сесією спец. колегією Полтавського обл. суду за ст. 97 КК УРСР до 5 р. позбавлення волі у віддалених районах Союзу з пораженням у правах на 2 р. 23.05.1938 р. спец. колегією Верховного Суду УРСР вирок скасовано, справу закрито, засудженого з-під варти звільнено.

ЯРОВЕНКОВА Меланія Дмитрівна, 1901 р. н., уродженка м.Златопіль Кіровоградської обл, мешканка с. Киселівка Катеринопільського р-ну Черкаської обл. Українка, б/п, освіта нижча, незаміжня, свинарка колгоспу ім. Комінтерну. Арештована 29.11.1937 р. Засуджена 20.01.1938 р. виїзною сесією спец. колегії Київського обл. суду за ст. 54-10 ч.1 КК УРСР до 3 р. ВТТ з пораженням у правах на 2 р. Реабілітована 19.11.1993 р. прокуратурою Черкаської обл.

ЯРОВИЙ Петро Онуфрійович, 1904 р. н., уродженець с.Голубіївка Дункаївського р-ну к. Хмельницької обл, мешканець м.Дніпропетровськ. Українець, б/п, неписьменний, одружений, робітник автозаводу. Арештований 24.04.1946 р. Засуджений 17-20.02.1947 р. ВТ Київського гарнізону за ст. 54-1"б" КК УРСР до 10 р. ВТТ з пораженням у правах на 5 р. і конфіскацією майна. 26.12.1963 р. військовою колегією Верховного Суду СРСР вирок скасований, справу закрито за відсутністю складу злочину.

ЯРОВИЙ Пилип Васильович, 1909 р. н., уродженець с.Ч.Кам'янка Маньківського р-ну Черкаської обл. Українець, б/п, освіта нижча, одружений, червоноармієць. Арештований 18.08.1942 р. Засуджений 22.11.1942 р. ВТ гарнізону м. Вологди за ст. 58-10 ч.2 КК РРФСР до 10 р. позбавлення волі з пораженням у правах на 3 р. Реабілітований 22.03.1995 р. військовою прокуратурою Центрального регіону України.

ЯРОШ Ілля Іванович, 1926 р. н., уродженець с.Горобіївка Канівського р-ну. Українець, б/п (виключений з членів ВЛКСМ), освіта 7 класів, неодружений, курсант полкової школи. Арештований 05.08. 1948 р. Засуджений 04.10.1948 р. ВТ в/ч 07335 за ст. 58-1"а" до 25 р. ВТТ. 22.08.1953 р. Верховний Суд СРСР повернув справу на дослідування. УМВС Київської обл. 24.02.1954 р. справу закрито.

ЯРОШЕНКО Гордій Архипович, 1910 р. н., уродженець с.Баландине Кам'янського р-ну Черкаської обл. Українець, малописьменний, б/п, працював у колгоспі с. Баландине. Арештований

06.12.1946 р. Засуджений 18.02.1947 р. ВТ військ МВС Кіровоградської обл. до 10 р. ВТТ. 14.08.1954 р. УКДБ Черкаської обл. через відсутність складу злочину справу закрито, з-під варти звільнено.

ЯРОШИНСЬКИЙ Петро Прокопович, 1922 р. н., уродженець с. Велика Деражня Ярунського р-ну Житомирської обл., мешканець м.Звенигородка. Українець, б/п, освіта неповна вища, одружений, без певного роду занять. Арештований 15.04.1955 р. Засуджений 14.02. 1957 р. Черкаським обл. судом за ст. 54-10 ч.1 КК УРСР до 10 р. ВТТ з пораженням у правах на 5 р. і конфіскацією майна. 29.01.1960 р. Верховний Суд УРСР знизив строк покарання до 3 р. Реабілітований 20.04.1992 р. прокуратурою Черкаської обл.

ЯРОШИНСЬКИЙ Степан Іванович, 1915 р. н., уродженець і мешканець м. Канів Черкаської обл. Українець, б/п, освіта 4 класи, одружений, червоноармієць. Арештований 28.07.1941 р. Засуджений 08.08.1941 р. ВТ Черкаського гарнізону за ст.ст. 54-10 ч.2, 20, 206-7"г" КК УРСР до розстрілу. 31.08.1941 р. вирок виконано. Реабілітований 22.06.1999 р. прокуратурою Черкаської обл.

ЯСЕНТЮК Опанас Прокопович, 1900 р. н., уродженець с.Талалаївка Христинівського р-ну, мешканець ст. Розсохівка Одеської залізниці. Українець, б/п, закінчив 2-класне училище, одружений, начальник ст. Розсохівка. Арештований 12.02.1937 р. Засуджений 28.03. 1937 р. спец. колегією лінійного суду Одеської залізниці за ст. 54-10 КК УРСР до 10 р. позбавлення волі з пораженням у правах на 3 р. Виправданий 26.07.1990 р. пленумом Верховного Суду СРСР.

ЯСТРЕМСЬКА Ірина Григорівна, 1912 р. н., уродженка м. Тальне Черкаської обл., мешканка м. Київ. Українка, б/п, неписьменна, удова, охоронець пожежно-сторожової охорони Київської деревообробної фабрики ім. Боженка. Арештована 08.10.1946 р. Засуджена 07.02.1947 р. ВТ Київського гарнізону за ст. 54-1"а" КК УРСР до 6 р. з пораженням у правах на 3 р. і конфіскацією майна. 24.06.1947 р. ВТ Київського ВО звільнена з-під варти, справа закрита.

ЯХИМОВИЧ Костянтин Карпович, 1921 р. н., уродженець м.Канів Черкаської обл. Українець, член ВЛКСМ, освіта середня, неодружений, молодший лейтенант, командир взводу управління. Арештований 16.08.1942 р. Засуджений 11.09.1942 р. ВТ 422 СД за ст. 58-10 ч.2 КК РРФСР до 10 р. позбавлення волі. Реабілітований 06.06. 1989 р. ВТ Північно-Кавказького ВО.

ЯЦЕНКО Іван Мефодійович, 1931 р. н., уродженець і мешканець с. Городецьке Уманського р-ну Черкаської обл. Українець, б/п, освіта 5 класів, неодружений, працював на Уманському цегельному заводі. Арештований 30.04.1952 р. Засуджений 01.07.1952 р. ВТ військ МДБ Київської обл. за ст.ст. 20, 54-1 "а", 54-10 ч.1 КК УРСР до 25 р. з пораженням у правах на 5 р. і конфіскацією всього майна. Реабілітований 31.03.1994 р. прокуратурою Черкаської обл.

ЯЦЕНКО Марія Мефодіївна, 1928 р. н., уродженка і мешканка с. Городецьке Уманського р-ну Черкаської обл. Українка, б/п, освіта 6 класів, незаміжня, ланкова в колгоспі "Нове життя". Арештована 11.05. 1952 р. Засуджена 01.07.1952 р. ВТ військ МДБ Київської обл. за ст. 20, 54-1 "а" КК УРСР до 25 р. ВТТ з пораженням у правах на 5 р. і конфіскацією майна. ВТ Київського ВО 28.10.1955 р. міру покарання змінено до 6 р. ВТТ з пораженням у правах на 1 р. Реабілітована 31.03. 1994 р. прокуратурою Черкаської обл.

ЯЦЕНКО Мефодій Євдокимович, 1888 р. н., уродженець і мешканець с. Городецьке Уманського р-ну Черкаської обл. Українець, б/п, освіта нижча, одружений, працював у колгоспі. Арештований 11.05. 1952 р. Засуджений 01.07.1952 р. ВТ військ МДБ Київської обл. до 25 р. позбавлення волі у ВТТ з пораженням у правах на 5 р. 28.10.1955 р. ВТ Київського ВО строк покарання знижений до 5 р. Реабілітований 31.03. 1994 р. прокуратурою Черкаської обл.

ЯЦЕНКО Сергій Павлович, 1901 р. н., уродженець с.Кам'янка Херсонської обл. Українець, б/п, освіта 5 класів, одружений, червоноармієць. Арештований 10.12.1942 р. Засуджений ВТ 38 Армії за ст. 58-10 ч.2 КК РРФСР до 10 р. ВТТ. 18.06.1959 р. ВТ Воронезького ВО вирок скасовано, справу закрито.

ЯЦЕНКО Соломія Григорівна, 1900 р. н., уродженка і мешканка с.Городецьке Уманського р-ну Черкаської обл. Українка, б/п, заміжня, працювала у колгоспі. Арештована 30.04.1952 р. Засуджена 01.07.1952 р. ВТ військ МДБ Київської обл. до 25 р. ВТТ з пораженням у правах на 5 р. і конфіскацією майна. 28.10.1955 р. ВТ Київського ВО строк покарання знижений до 6 р. Померла у ВТТ. Реабілітована 31.03.1994 р. прокуратурою Черкаської обл.

ЯЦИК Іван Платонович, 1911 р. н., уродженець с.Валява Городищенського р-ну. Росіянин, б/п, освіта неповна середня, неодружений, старшина групи теплоходу "Находка". Арештований 20.07. 1937 р. Засуджений 21.02.1938 р. ВТ Тихоокеанського Флоту за

ст. ст. 58-10 ч.1, 58-7 КК РРФСР до 10 р. позбавлення волі. Постановою пленуму Верховного Суду СРСР від 11.01.1957 р. вирок скасовано, справу закрито.

ЯЩЕНКО Михайло Карпович, 1914 р. н., уродженець с. Литвинівка Жашківського р-ну Черкаської обл., мешканець м. Коростень Житомирської обл. Українець. б/п, малописьменний, неодружений, червоноармієць в/ч 114. Арештований 03.01.1938 р. Засуджений 07.02. 1938 р. ВТ в/ч 4434 Київського ВО за ст. 54-10 КК УРСР до 4 р. позбавлення волі з пораженням у правах на 3 р. Реабілітований 06.06. 1989 р. ВТ Київського ВО.

ЯКУБА Євгенія Федорівна, 1883 р.н., уродженка і мешканка с.Лящівка Чорнобаївського р-ну. Українка, неписьменна, б/п, одружена, колгоспниця. Арештована 03.11.1937 р. Засуджена 04.04.1938 р. Полтавським обл. судом за ст. 54-10 ч.1 КК УРСР до 5 р. позбавлення волі в ВТТ. Реабілітована 07.07.1993 р. Генпрокуратурою України.

ЯРОВИЙ Марко Опанасович, 1901 р.н., уродженець Яготинського р-ну. Українець. б/п, освіта початкова, одружений, колгоспник. Арештований 26.06.1941 р. Засуджений 16.08.1941 р. Полтавським обл. судом за ст. 54-10 ч.1 КК УРСР до 7 р. позбавлення волі в ВТТ з пораженням у правах на 3 р. Реабілітований 10.05.1990 р. постановою пленуму Верховного Суду УРСР.

ЯРОШЕНКО Варвара Йосипівна, 1914 р.н., уродженка і мешканка с. Сигнаївка Шполянського р-ну. Українка, неписьменна, б/п, неодружена, робітниця цукрозаводу с. Матусів. Арештована 27.08. 1952 р. Засуджена 18.09.1952 р. Київським обл. судом за ст.ст. 54-10 ч.2, 54-11 КК УРСР до 25 р. позбавлення волі. Реабілітована 29.12.1989 р. постановою пленуму Верховного Суду УРСР.

ЯРОШЕНКО Мотрона Григорівна, 1904 р.н., уродженка і мешканка с. Терешки Шполянського р-ну. Українка, освіта початкова, б/п, вдова, колгоспниця. Арештована 27.08.1952 р. Засуджена 18.09. 1952 р. Київським обл. судом за ст.ст. 54-10 ч.2, 54-11 КК УРСР до 25 р. позбавлення волі. Реабілітована 29.12.1989 р. постановою пленуму Верховного Суду УРСР.

ЯСИНСЬКИЙ Опанас Лук'янович, 1887 р.н., уродженець і мешканець с. Цибулів Монастирищенського р-ну. Українець, б/п, освіта початкова, одружений, колгоспник. Арештований 29.09.1935 р. Засуджений 29.12.1935 р. спец. колегією Київського обл. суду за ст. 54-4 КК УРСР до 5 р. позбавлення волі з пораженням у правах на 3 р. і повною конфіскацією майна. Реабілітований 08.12.1989 р. постановою пленуму Верховного Суду УРСР.

ЯСИНСЬКИЙ Никифір Васильович, 1898 р.н., уродженець м.Київ, мешканець с.Маньківка Маньківського р-ну Черкаської обл. Українець, б/п, освіта вища, одружений, священик. Арештований 13.02. 1946 р. Засуджений 07.06.1946 р. ВТ Київського гарнізону за ст 54-1 "а" КК УРСР до 10 р. позбавлення волі з пораженням у правах на 5 р. і повною конфіскацією майна. Реабілітований 27.10.1993 р. прокуратурою Черкаської обл.

ЯСТРЕБ Андрій Григорович, 1888 р.н., уродженець і мешканець с.Паланка Уманського р-ну Черкаської обл. Українець, б/п, освіта початкова, одружений, колгоспник. Арештований 20.12.1944 р. Засуджений 09.02.1945 р. ВТ військ НКВС Київської обл. за ст. 54-10 ч.2 КК УРСР до 10 р. позбавлення волі в ВТТ. Реабілітований 2.02. 1992 р. прокуратурою Черкаської обл.

ЯВОРСЬКА Ірина Олександрівна, 1922 р.н., уродженка с.Івківці Чигиринського р-ну, мешканка с. Васильків Київської обл. Українка, б/п, освіта середня медична, неодружена, завідуюча аптекою Васильківської військово-авіаційної школи механіків. Арештована 13.04.1945 р. Засуджена 15.12.1945 р. ВТ м. Києва за ст. ст. 54-2, 54-11 КК УРСР до 5 р. позбавлення волі в ВТТ з пораженням у правах на 3 р. Реабілітована 25.09.1991 р. прокурором Черкаської обл.

ЯКУНІН Харитон Кузьмович, 1903 р.н., уродженець с.Райгород Кам'янського р-ну. Українець, б/п, освіта 5 класів, одружений, командир відділення 3 артполку 67 СД. Арештований 28.05.1942 р. Засуджений 25.06.1942 р. ВТ 67 СД за ст. ст. 58-10 ч.2, 59-7 ч.2 КК РРФСР. 28.07.1942 р. строк знижений до 10 р. позбавлення волі. Реабілітований 23.01.1997 р. прокурором Черкаської обл.

ЯНЧУК Микола Семенович, 1896 р.н., уродженець с.Вільшанка, Крижопільського р-ну Вінницької обл., мешканець м.Умань Черкаської обл. Українець, б/п, освіта 5 класів, одружений, непрацюючий, Арештований 23.11.1947 р. Засуджений 12.08.1948 р. ВТ Київського гарнізону за ст. 54-1 "б" до 25 р. позбавлення волі в ВТТ з пораженням у правах на 5 р. і конфіскацією майна. Справа закрита за недоведеністю злочину. 09.06.1956 р. військовою колегією Верховного Суду СРСР з-під варти звільнений.

ЯРМОЛЕНКО Антон Артемович, 1919 р.н., уродженець с.Загородище Чорнобаївського р-ну Черкаської обл. Українець, б/п, освіта 4 класи, неодружений, червоноармієць. Арештований 07.04.1942 р. Засуджений 25-26.04.1942 р. ВТ 139 окремої стрілецької бригади за

ст. 58-10 ч.2 КК РРФСР до 10 років позбавлення волі у ВТТ з пораженням у правах на 5 р. Реабілітований 22.06.1994 р. військовим прокурором Центрального регіону України.

ЯХНЕНКО Олексій Амбросійович, 1921 р.н., уродженець с.Сердюківка Смілянського р-ну Черкаської обл. Українець, б/п, освіта 3 класи, неодружений, червоноармієць. Арештований 14.10.1942 р. Засуджений 30.10.1942 р. ВТ 13 СД за ст. 58-10 ч.2 КК УРСР до розстрілу. Вирок приведений у виконання 10.11.1942 р. Реабілітований 21.03. 1993 р. військовим прокурором Ленінградського ВО.

ЯШНИК Василь Петрович, 1908 р.н, уродженець с.Балаклея Смілянського району Черкаської обл. Українець, б/п, освіта нижча, одружений, червоноармієць. Арештований 19 травня 1942 р. Засуджений 19 травня 1942 р. ВТ на підставі ст. 58-10 ч.2 КК РРФСР до 10 р. позбавлення волі в ВТТ з пораженням у правах на 5 р. і конфіскацією майна. Реабілітований 11 грудня 1991 р. прокурором відділу нагляду ВП ЛСНВО.

ЯБЛУНІВСЬКИЙ Логвин Силович, 1882 р. н., уродженець і мешканець с.Медведівка Чигиринського р-ну. Українець, б/п, освіта середня, одружений. До арешту працював в колгоспі "Серп і молот". Арештований 2 квітня 1948 р. Засуджений 21 червня 1948 р. Кіровоградським обл. судом за ст. 54-10 КК УРСР до 10 р. ВТТ з пораженням у правах на 5 р. 12 грудня 1954 р. термін ув'язнення знижений до відбутої міри покарання. Реабілітований 30 грудня 1991 р. прокуратурою Черкаської обл.

ЯБЛОНЬКО Віра Степанівна, 1923 р.н., уродженка с.Матусів Шполянського р-ну. Українка, б/п, малописьменна, непрацююча. Арештована 02.02.1953 р. Засуджена 27.02.1953 р. вироком Київського обл. суду за ст. 54-10 ч.2 КК УРСР до 25 р. Пленумом Верховного Суду УРСР від 16.06.1989 р. реабілітована.

ЯВОРСЬКИЙ Флегонт Адамович, 1898 р.н., уродженець с.Ліпине Городецького р-ну Житомирської обл., мешканець м.Умань, Українець, малописьменний, одружений, механік заводу м.Умань. Арештований 20.12.1944 р. Засуджений 10.02.1945 р. ВТ НКВС у Київській обл. за ст. 54-1 "а" КК УРСР до 10 р. ВТТ. Військовою колегією Верховного Суду УРСР від 16.08.1947 р. виправданий.

ЯКОВЕНКО Василь Миколайович, 1922 р. н., уродженець і мешканець с.Кірове Корсунь-Шевченківського р-ну Черкаської обл. Українець, б/п, освіта 6 класів, був одружений, колгоспник. Арештований 24.04.1950 р. Вироком ВТ Київського гарнізону від 13.09.1950 р. засуджений за ст. 54-1"б" КК УРСР до 18 р. позбавлення волі. Рішенням прокуратури Черкаської обл. від 06.12.1996 р. реабілітований.

ЯКОВЕНКО Кузьма Гаврилович, 1906 р.н., уродженець с.Тарасівка Звенигородського р-ну. Українець, б/п, неписьменний, одружений, червоноармієць. Арештований 13.02.1942 р. Засуджений ВТ 18-ї армії 07.03.1942 р. за ст. 54-1 "б" до 10 р. Прокурором прокуратури Черкаської обл. 01.11.1999 р. реабілітований.

ЯКУБА Дар'я Павлівна, 1897 р. н., уродженка і мешканка м.Черкаси. Українка, б/п, неписьменна, була одружена, домогосподарка. Арештована 14.08.1928 р. Вироком Шевченківського обл. суду Київської обл. від 19.09.1942 р. засуджена за ст. 54-10 КК УРСР на 1 р. позбавлення волі. Рішенням Черкаської обл. прокуратури від 19.11.1991 р. реабілітована.

ЯКУБЕНКО Іван Ілліч, 1924 р. н., уродженець і мешканець с.Папужинці Тальнівського р-ну Черкаської обл. Українець, б/п, освіта середня, був одружений, червоноармієць. Арештований 11.06.1944 р. Вироком ВТ 52 армії від 07.09.1944 р. засуджений за ст. 58-1"а" КК УРСР до 10 р. позбавлення волі. Рішенням прокуратуриЧеркаської обл. від 02.03.1992 р. реабілітований.

ЯРОШЕНКО Гордій Оксентійович, 1910 р. н., уродженець с.Бондарівка Коростенського р-ну Житомирської обл., мешканець с.Виноград Лисянського р-ну Черкаської обл. Українець, б/п, освіта 5 класів, був одружений, працював директором млина в с.Виноград. Арештований 16.03.1945 р. Вироком ВТ військ НКВС Київської обл. від 25.09.1945 р. засуджений за ст. 29 "а","б","в" КК УРСР до 15 р. позбавлення волі з конфіскацією особистого майна. 12.11.1946 р. постановою військової колегії Верховного Суду СРСР звільнений з-під варти.

ЯЦЕНКО Олександр Дмитрович, 1913 р. н., уродженець і мешканець с. Матвіївка Золотоніського р-ну Черкаської обл. Українець, б/п, освіта початкова, був одружений, червоноармієць. Арештований 13.08.1942 р. Вироком ВТ 33 району авіабазування від 16.08.1942 р. засуджений за ст. 58-1"б" КК УРСР до 10 р. позбавлення волі. Рішенням прокуратури Черкаської обл. від 14.11.1996 р. реабілітований.

II. НАРИСИ

ОБВИНИТЕЛЬНОЕ
ЗАКЛЮЧЕНИЕ
Выписка из протокола
ОБЪЕДИНЕННОЕ
ГОСУДАРСТВЕННОЕ ПОЛИТИЧЕСКОЕ УПРАВЛЕНИЕ
ДЕЛО №
По обвинению гр.

Володимир Поліщук

Давид Рафаїлович Бергельсон народився 12 серпня 1884 року в с. Охромове Монастирищенського району Черкаської області. Прозаїк, драматург, класик єврейської прози. Репресований 1948-го, розстріляний 12 серпня 1952 року. Посмертно реабілітований 1955 року.

Давид Бергельсон прийшов у літературу в непевний час, кваліфікований відомою нам історією як час наступу реакції після невдалої першої російської революції 1905-1907 років. Духовна криза в суспільстві, депресивний стан у різних сферах буття позначились і на літературному процесі, зумовили пошуки нових тенденцій, з'яву часто мінорних, містичних мотивів, експресіоністської загостреності стилю. Не дивно, що подібна естетика доби позначилася й на творчості Д. Бер-гельсона, вплинула на проблематику його прози.

Уже перші вагомі оповідання Бергельсона – "Глухий", "Біля вокзалу", написані в 1905-1907 роках засвідчили самобутність його художницького таланту, гостроту соціального зору, здатність розуміти й відображати барвами слова проблеми взаємозв'язку долі людини – героя твору з долею суспільства. Естетична програма письменника формувалася з урахуванням творчого досвіду класичної літератури XIX століття, зокрема, російської (Тургенєв, Толстой, Чехов) та західноєвропейської (Бальзак, Флобер, Мопассан) і, звичайно, класичної єврейської, її провідної теми – своєрідної долі єврейського народу, різних його верств у різні періоди історії. Бергельсона цікавила сучасна йому дійсність. Герої перших його творів живуть в один час із письменником, їхні відчуття й переживання близькі і зрозумілі митцеві. Відтак цікаво знати й біографічні відомості про письменника.

Народився Давид Бергельсон у заможній єврейській родині, глава якої Рафаїл Бергельсон відомий був у всій уманській окрузі. Спостерігаючи процес соціального розшарування єврейської громади в невеличкому містечку, – явище дуже характерне для України на рубежі XIX-XX ст., – Д. Бергельсон зумів побачити гострі колізії й конфлікти людського середовища, художньо переконливо відобразити їх у творах. Особливу популярність приніс письменникові роман "Міреле" (перша назва – "Після всього"), видрукуваний єврейською мовою 1913 року (вперше російською – 1941 р.).

У період між двома революціями в літературі знову стала актуальною тема "зайвих людей", що широко відображена ще в класичному письменстві XIX ст. Хвилювала вона й Давида Бергельсона, ставши об'єктом осмислення в романі "Міреле". Через образ головної героїні твору Мірл Гурвіц – прекрасної, з багатим духовним світом, неординарної особистості, прозаїк показує крах надій і віри в себе у тої частини єврейської інтелігенції, яка не знайшла свого місця в суспільному поступі після поразки революції 1905 року. Аналізуючи цей справді талановитий твір, дослідники в різні часи зазначали, що біда таких людей, як Міреле, в їхньому нерозумінні, несприйнятті нових революційних ідей. Інколи дорікали й авторові за доволі песимістичний фінал роману, адже героїня від'їжджає "в нікуди", розчарувавшись у всьому, внутрішньо надломившись. Мовляв, варто було б хоч півнатяком дати героїні (й читачеві) промінчик надії. Але, думається, що саме таким трагедійно-невизначеним фіналом Д. Бергельсон забезпечив практично перманентну актуальність своєму творові (не у всьому, а в концепції), підкреслив "живучість" теми "зайвих людей". У радянському письменстві ця тема гоноровито вважалася "зданою в архів", невластивою для нового суспільства, раз і назавжди вирішеною. Бажане видавалося за дійсне. Об'єктивно уважний же аналіз, наприклад, української прози 20-30-х років, зокрема, "призабутої", свідчить про інше: тема "зайвих людей" мала продовження. Правильно буде сказати, мабуть, що вона лишається актуальною завжди, особливо загострюючись у періоди значних соціальних зрушень. Тож роман "Міреле" Давида Бергельсона слід вважати помітним внеском у розробку глобальної проблеми світової еволюції теми в нових умовах. А сам письменник переконливо засвідчив масштабність свого художницького мислення. "Широкий струмінь гуманізму в дожовтневих творах Бергельсона, – пише І. Добрушин, – обумовив соціально-психологічні пошуки автора, його проникнення в найтонші переживання облюбованих ним героїв-страдників. Справжнє гуманістичне співчуття письменника виявилось на боці тих, хто зумовив цей процес скалічення, водило пером Бергельсона і поставило його твори в один ряд із кращими творами художників-гуманістів".

Приділяємо в короткому нарисі стільки уваги неординарному твору ще й тому, щоб показати рівень письменника Давида Бергельсона, який справедливо вважається одним із зачинателів єврейської радянської прози, визнаним класиком єврейської літератури.

Упожовтневій творчості Давида Бергельсона неважко простежити відображення характерних для всієї радянської літератури тематичних пластів – громадянська війна (збірник творів "Бурхливі дні"), становлення нового суспільства (цикл біробіджанських оповідань), друга світова війна (оповідання "Дружба", "В ущелині", "Свідок" та ін.). Звичайно, не власне події були в центрі уваги прозаїка, а люди, на долях яких позначились ті чи інші події. Скажімо, в творах періоду війни з фашизмом перед очима художника весь час була велика трагедія єврейського народу, приреченого озвірілим фашизмом на фізичне винищення. Художня палітра творів Д. Бергельсона лишалася такою ж соковитою, як і в "Мерле" та інших ранніх речах, прозаїк значну увагу приділяв психологізації персонажів, прагнув саме мистецькими засобами відобразити конфлікти і проблеми буття. Стійкою залишилась і його прихильність до "ліризації" реалістично-психологічного малюнка, а також уміння органічно підпорядковувати стильову стихію гуманістичним ідейним тенденціям.

Поряд з "Міреле" ще одним визначальним твором Давида Бергельсона стала двотомна історична епопея "На Дніпрі" (1932-I940), в якій ідеться про складні суспільні процеси на рубежі XIX-XX століть, котрі передували революції 1905 року. "То було покоління, яке жило літ за тридцять до революції, – починає роман "На Дніпрі" Д. Бергельсон. – То були міста на правому березі Дніпра, далекі і від Йордана, і від патріархів, далекі навіть від Дніпра – міста у глибині чорноземної, зеленошатної України..." 2. Знову в центрі зображення письменника – єврейська громада з її неоднорідністю, знову масштабний пласт життя і знову психологічно глибокі характери, головний з яких – хлопчик Пенек, якому випало пізнавати життя в епоху значних, часом жорстоких соціальних катаклізмів. Роман "На Дніпрі" неодноразово перевидавався.

Давид Бергельсон пробував перо і в жанрі драматургії, написавши історичну п'єсу "Принц Реубейні" (1946 р.). 3.

У роки Другої світової війни поряд із творчістю Д. Бергельсон вів активну громадську роботу, ставши членом Єврейського антифашистського комітету.

Життя визначного єврейського письменника скінчилося трагічно. Разом із багатьма своїми товаришами по ЄАК Давид Бергедьсон був заарештований у 1948 році, безпідставно звинувачений і розстріляний 12 серпня 1952 року. День його трагічної загибелі точно співпав із днем народження, письменникові виповнилося рівно шістдесят вісім... Через чотири роки Д. Бергельсона було реабілітовано. На літературній карті Шевченкового краю ім'я класика єврейської літератури одне з найпомітніших.

1. Добрушин И. Давид Бергельсон (Бергельсон Давид. Избранные произведения. – М., 1947. – С.6.
2. Бергельсон Давид. На Днепре. – М., 1983. – С.3.
3. Див.: Українська літературна енциклопедія: у 5 т. – Т.1. – К., 1988. – С.151.

Василь Захарченко

БУЛА УКРАЇНКОЮ...

Мошковська Вікторія Іванівна. Народилася у селянській родині 30 травня 1910 р. в с. Осітній (нині – Христинівський район Черкаської області). Професія – педагог. Працювала вчителькою української мови і літератури в школі № 14 м.Умані. Заарештована 28 вересня 1937 р. Розстріляна 13 листопада 1937 р. в Києві за постановою комісії НКВС СРСР Реабілітована 1 квітня 1958 р.

Життя цієї молодої жінки обірвали на самому злеті. Про неї хочеться розповісти тому, що її доля дуже типова для жінок її віку й професії у ті жорстокі, антигуманні 30-ті роки XX століття, що так трагічно звалилися на Україну. Батьки, прості селяни, називаючи її Вікторією, навряд чи розуміли значення цього імені – Перемога. А дівчина справді прийшла в цей світ для перемог. Змалечку виявила неабиякі здібності до навчання. У класі та й у сільській школі була однією з кращих учениць. Росла вродливою, життєрадісною. Мала красивий голос і музикальний слух, гарно співала народних пісень, а вчилася їх від мами та своїх односельців.

Спостерігаючи за успіхами дочки в навчанні та наслухавшись схвальних відгуків од учителів, батьки вирішили дати Вікторії гарну освіту. Коли на відмінно закінчила сільську початкову школу, віддали її до семирічки в Умані. І тут Вікторія справджувала своє ім'я. Після одержання свідоцтва про семирічну освіту батько сказав:

– Вибирай, дочко, що тобі ближче до серця й поступай туди, а ми з матір'ю допоможемо. Тепер уже й нам, селянам, полегшало, працюємо на своїй землі, продрозвестку замінили податком. Виб'ємося в люди.

Яка вона була вдячна за це своєму посивілому батьку, заклопотаному господарством. Хотілось обняти його за цупку засмаглу шию і поцілувати. Та соромилася. Не зазвичаєно це між батьками й дітьми в селі. Тільки сказала тихо:

– Я вже вибрала, тату. Хочу вчити дітей.

– На вчительку підеш? Ну, й гаразд...

Вступила до Уманського педагогічного технікуму. По-селянському спрагло припадала до книги. Як же багато відкривалось їй з кожним днем. І ці знання вона передаватиме своїм учням, малим школярикам, яких уже любила в своїх мріях.

Швидко промайнули чотири роки. І ось вона вже вчителька української мови та літератури у школі села Кузьмина Гребля Христинівського району. Прищеплювала дітям любов до рідного слова, до поезії й раділа, коли бачила, як у маленьких очах спалахував теплий вогник. То засвічувалася дитяча душа під дією прекрасного. Щотижня молода вчителька проводила заняття літературного гуртка, де читали вголос твори українських письменників, самі пробували писати вірші.

Рятуючись од страшного голодомору, Вікторія разом із чоловіком і маленькою дочкою Тамілою переїжджають до Умані. Працювала в школі № 1. Коли ж голод утих, на наступний навчальний рік знову повернулися в село, цього разу – в Тернівку Вінницької області. Три роки збігли тут, як один день. І з яким жалем проводжали її учні й учителі до Умані, куди переводили її чоловіка – лікаря Миколу Стаховського. Цього разу влаштувалася у середній школі № 14. Легко увійшла в новий колетив. У цій школі 90 відсотків учнів були дітьми з єврейських родин. І ось уже в першому півріччі вчителька української мови і літератри Вікторія Іванівна стала в учнів найулюбленішою серед учителів школи, а разом з тим полюбився її вихованцям і її предмет викладання.

Молода вчителька була життєрадісною, щирою, відкритою у спілкуванні зі старшими колегами. Вона ж брала жваву участь у художній самодіяльності, залучала школярів до української пісні, до драматичного гуртка. На ній трималося проведення всіх свят у школі.

І раптом усе це обірвалося несподіваним арештом 28 вересня 1937 року. Дикі, оглушливі звинувачення слідчого в контрреволюційній націоналістичній діяльності. Вікторія Іванівна з обуренням усе заперечила, про що свідчить протокол першого допиту.

"Вопрос: Вы опять показываете неправду, мы располагаем точными материалами, что вы высказывались неоднократно в контрреволюционном духе, будучи связаны с Костюком Василием, Коцюмбасом Иваном и другими.

Ответ: Я никогда не высказывалась в контрреволюционном националистическом духе, а с Коцюмбасом никогда знакома не была".

Та в застінках НКВС ніхто не зважав на вашу правду, тут була своя "правда", потрібна цій службі. Молода вчителька не знала, як і все суспільство, до речі, тієї істини, що тут загадалегідь, ще до арешту, кожному, хто потрапляв до списку цієї злочинної служби, була розписана певна роль і вже визначено, кого віддати до розстрілу, а кого відправити у концтабір. А ці допити, протоколи, то тільки так, для годиться, бісівська гра і – більш нічого.

У протоколах допитів не зафіксовано, звичайно, тих фізичних і моральних тортур, яким піддавалася жертва тут, у бандитських застінках. Однак бодай скупі дані про це прохоплюються у деяких справах. Інколи напрапляєш на заяву жертви на ім'я прокурора чи на письмове пояснення своїм же катам. Ось і в цій справі лежить пояснювальна записка В. І. Мошковської, що подана, очевидно, після кількох "розмов" зі слідчим. Процитуємо її. Вона дуже страшна, коли вдуматися в те, що написала **ВЧИТЕЛЬКА УКРАЇНСЬКОЇ МОВИ І ЛІТЕРАТУРИ**, до речі, написала російською мовою (подаємо в перекладі).

"... В Умані закінчила семирічку. Тепер уже дорослою можу аналізувати, що ця школа мала націоналістичний ухил. По-перше, директора цієї школи згодом виявили як націоналіста. У цій школі дітей представників інших націй, крім української, майже не було. Учні всі мали національні костюми, над вікнами кожної класної кімнати намальовані українські орнаменти. А головне, в цій школі приділялося дуже мало уваги вивченню російської мови. Ось це все, звичайно, не могло не вплинути на мене як на вихованку такого середовища. У мене тривалий час і після закінчення семирічки лишалися деякі ознаки українського романтизму. Любила наряджатися в український костюм, розспівувала українських пісень, розмовляла виключно українською мовою.

1926 року вступила в Уманський педтехнікум на підготовчий курс. Тут студенти виховувалися без усіляких ухилів і готувалися кадри радянських учителів. Так що після закінчення педтехнікуму мій український романтизм майже розвіявся. Працюючи в селі, я повністю відповідала званню радянської вчительки. Та ось у 1934 році під час роботи в с. Тернівці Вінницької області мене життя зіштовхнуло з такою людиною, як Василь Варфоломійович Костюк... У мене було притуплене почуття пильності. Тільки під слідством, коли очі відкрили, я до кінця збагнула цю людину. Костюк не був радянською людиною. Почала підпадати під вплив українського романтизму, а умови для цього були надто сприятливі. Він розспівував українських пісень, милувався українською природою, носив українські сорочки...

Я тут визнаю свою помилку, і якщо мені залишать життя, буду обережніше підходити до людей.

Гаця як людину я майже не знаю, було спільне тільки те, що ми вчилися в одному навчальному закладі. Коцюмбаса вперше в житті побачила, коли нас везли з вокзалу до Київської тюрми.

Атисеміткою ніколи не була, це можуть підтвердити всі учні нашої школи, де євреїв 90 відсотків. І я в них була однією з найулюбленіших учительок.

Деякі звинувачення, які мені пред'являє слідчий, мене просто вбивають тому, що я за собою не відчуваю ні тіні вини, а тому про слідчі органи ще раз перевірити їхню правдивість. Життя моє геть розбите, особистого щастя я більше не жду, але на колінах буду вмовляти своїх слідчих дати мені можливість довести, що я не такий ворог, яким мене вважають, і що решту років свого життя я буду змивати із себе пляму ворога, я хочу бути радянською людиною такою, якій би вірили.

В. Мошковська". [2]

Людина кається в тому, що родилась українкою. Доведена до відчаю, залякана слідчим, згадаймо оте в її листі "если мне оставят жизнь" (значить, на допитах їй загрожували розстрілом", молода вчителька української мови і літератури починає себе звинувачувати в тому, що розмовляла українською мовою (а якою ж мовою було ще розмовляти їй, українці, в Україні живучи, та ще й учительці української мови і літератури?!). Розкаюється в тому, що співала українські пісні, що наряджалася в українське національне вбрання, що познайомилася з таким же вчителем українцем, який "не був радянською людиною". Чому ж він не був такою людиною? "Бо розспівував українських пісень, милувався українською природою, носив українські сорочки". Отак наш український народ у

цій страшній московсько-більшовицькій імперії ставили на коліна, змушували відрікатися від свого первородства, від своїх звичаїв, історичної пам'яті, від самого себе.

Українська вчителька, світоч народу, цим напівосвіченим недоумкам, цим молодшим лейтенантам і сержантам НКВС (у таких званнях переважно були кати нашого народу), цим радянським примітивам обіцяє: "якщо мені залишать життя", "решту років свого життя я буду змивати із себе пляму ворога, я хочу бути радянською людиною такою, якій би вірили", а поки вона українка, поки вона поважає звичаї свого народу, поки вона любить українські пісні й українську мову, доти вона ще не "радянська людина така, якій би вірили", доти вона людина з "плямою ворога".

Отак із нас селекціонери комуністичної Москви вирощували нову породу "радянських людей, тобто манкуртів, яничарів, які не повинні пам"ятати ні своєї історії, ні своїх батьків, ні своєї рідної мови, а користуватися чужою, російською.

І все ж ця беззахисна, здеморалізована українська вчителька не визнала того звинувачення й через місяць, яке їй висував оперуповноважений 3-го відділення Київського управління державної безпеки НКВС молодший лейтенант Жутов. Ось протокол від 26 жовтня 1937 року: [3]

"Вопрос: Вы обвиняетесь в причасности к антисоветской контрреволюционной организации, в проведении контрреволюционной националистичской работе.

Ответ: Нет, виновной себя в проведении контрреволюционной работы и в участии в антисоветской контрреволюционной организации – не признаю.

Вопрос: Предлагаю Вам прекратить запирательства и начать говорить правду.

Ответ: Причастность к контрреволюционной группе отрицаю. С Гацем разговоры на политические темы я не вела никогда."

Оце й усе. Більше нічого нема у справі Вікторії Мошковської, крім оцих двох коротеньких протоколів допиту. Ні допитів свідків, ні зустрічей віч-на-віч із так званими "сообщниками". Далі обвинувальний висновок слідчого про трьох членів так званої "Української націоналістичної контрреволюційної повстанської організації" Гаця Петра Асафатовича, Коцюмбаса Івана Івановича і Мошковської Вікторії Іванівни: "Проводили контрреволюционную националистическую работу и занимались шпионажем".

Справу передано в Комісію НКВС СРСР, яка й винесла вирок від 2 листопада 1937 року. Усіх трьох списком – розстріляти.

Виписка з акту про розстріл:

"Постановдение Комиссии НКВС СССР от 2 ноября 1937 г. о расстреле Мошковской Виктории Ивановны приведено в исполнение 13 ноября 1937 г. в 24 часа.

Комендант НКВС УССР ст. лейтенант госбезопасности Шашков".[4]

Рівно півтора місяця потрібно було комуністичним катам, щоб знищити людину тільки за те, що вона була українкою, а разом із нею і ще двох учителів-українців із школи № 3 міста Умані.

1958 року всі вони були реабілітовані військовим трибуналом Київського військового округу. І ще одне гірке спостереження. Читач думає, що реабілітація відбулася просто: підняли справу, побачили, що вона сфабрикована з нічого, що людей розстріляли ні за що, що вони стали типовими жертвами кривавого свавілля комуно-імперської Москви в Україні в чорні Тридцяті роки. Ні, кілька слідчих протягом кількох місяців розшукали й учинили допити десяткам свідків. Скурпульозно допитувалися, чи таки справді Мошковська, Гаць і Коцюмбас не вели ніякої контрреволюційної націоналістичної пропаганди в колективі.

Знайшли й колишнього директора школи № 14 Сари Марківни Ейгель: "Мошковскую помню как педагога с положительной стороны, хорошего общественника. Она была общительным, веселым человеком, пользовалась авторитетом у коллектива. Помню как вполне советского человека". [5]

Отак: "помню как вполне советского человека". А вона ж була звичайною українкою... За що й розстріляли.

Довідку про реабілітацію матері 2 квітня 1958 року одержала у військовому трибуналі дочка покійної Вікторії Іванівни Мошковської – Уштан Таміла Миколаївна, яка на той час мешкала в м. Коломиї Станіславської області, по вулиці Шкрібляка, 37.

1. Черкаський облдержархів, ф. Р-5625, оп. І, спр. 1994, арк. 71.
2. Там же, арк. 74-75.
3. Там же, арк. 76-77.
4. Там же, арк. 87.
5. Там же, арк. 230-250.

Олександр Дорошенко

ПРОФЕСОР ЖИВОПИСУ ІВАН ПАДАЛКА

Падалка Іван Іванович народився 27.XI.1894 р. (за ст. ст.) в с. Жорнокльови Драбівського р-ну, Черкаської області, мешканець м. Києва, українець, б/п, художник.

30.IX.1936 р. заарештований НКВС. 13.VII.1937 р. Військова колегія Верховного Суду СРСР винесла вирок – ВМП – розстріл. Реабілітований 01.02.1958 р.

Йому важка доля відміряла всього лише сорок три роки, але наділивши могутнім талантом, поставила його серед світу, щоб його ж працю було видно майбутнім поколінням.

Сягнувши вершин досконалості й новаторства в монументальному живопису, а ще й графіці, кераміці, килимарстві, він викликав щирі захоплення сучасників свого краю й чужинців, але й люту заздрість та ненависть своїх ворогів, котрим зрештою, і вдалося по-зрадницькому перекрити йому світлий шлях, яким він ішов з чистою совістю в українську культуру.

Він палко дбав, щоб українське мистецтво увійшло рівноправним і самостійним дійством у світову культуру, бо був ще щирим українцем, а тому й наткнувся на несправедливу й мученицьку смерть.

Іван Іванович Падалка народився 27 листопада за старим стилем 1834 року в селі Жорнокльови Золотоніського повіту Полтавської області, а за сучасним адмінподілом – Драбівського району Черкаської області.

На кінець минулого століття це село мало 218 господарств, з яких п'ять мали від 50 до 300 десятин землі, а решта по 3-5 десятин. В селі проживало 1456 осіб, з яких понад 300 уміли читати й писати. Село мало свою православну парафію та церковнопарафіяльну школу. Село це вперше зустрічається на карті французького інженера-фортифікатора Гійома де Боплана, а це 30-40 роки 17 століття.

Народився Іван Падалка в багатодітній селянській родині, яка, окрім батьків, мала ще й восьмеро дітей. І хоч землі було 9,5 десятини, однак сім'я "наледве зводила кінці з кінцями, – як писав у своїй автобіографії Іван Іванович, – тому старші, діти час від часу примушені були йти на працю до панської економії або на цукрові заводи" (Центральний Державний Архів України в Києві, фонд № 166, опис № 12, справа № 5632).

Батько – Іван Григорович Падалка походив із козаків, був грамотною людиною, мати – Дарія Костянтинівна, свято дотримувалася народних звичаїв, любила народну пісню, привчала своїх дітей шанувати старших, бачити красу праці, бути справедливими до людей. Щодо батька, – Іван Іванович писав у вже згаданій біографії: "Батько мій (йому зараз 85 років) грамотний і доволі начитаний чоловік, від нього я одержав ще в дитинстві першу національну та політичну свідомість, яка виявлялась досить примітивно у негативному відношенні до царів, панів та попів". Пізніше в одному з своїх віршів він скаже:

"Від матері наснагу до праці я взяв,
Від батька – любов до людини,
А талант до краси не позичений мав,
Щоб щедро віддать Батьківщині!.."

Як не було сутужно з селянськими достатками, але батьки посилали своїх дітей на навчання до церковнопарафіяльної школи. Тож старший брат Кіндрат та сестра Христина й Уляна таки закінчили школу, а Іван після церковнопарафіяльної навчався в двокласному училищі сусіднього села Нехайок.

Малювати Іван почав ще змалечку. Сестри його – Варвара, Ганна, Марія, Настя, Христина та Уляна уміли добре й красиво вишивати, то часто Іванові малюнки-орнаменти ставали їм у пригоді. А малював він не лише вдома, але й у школі та й поза школою. Тут для нього були звичайні дошки, паркани, стіни й навіть дерева. Захоплення було таке велике й нестримне, що про нього знали всі селяни, дійшла слава й до волосного начальства, а звідти й до земства. Батьки не знали, як і чим допомогти сину. Одне лише добре усвідомив батько, що Іванові хліборобська праця не піде до душі, і він всю надію в цьому поклав на старшого сина – Кіндрата.

Та знайшовся чоловік, що побачив у хлопця неабиякий талант та й допоміг йому вступити на навчання до художньо-промислової школи імені Миколи Гоголя в Миргороді. А ось як про це Іван Падалка згадує в автобіографії:

"Початкову освіту здобув я в церковноприходській школі, а потім скінчив двокласну, так звану Міністерську школу. В часи учоби в школі я не поривав своїх занять мистецтвом, чим звернув увагу місцевого "предводителя дворянства" (він мав маєток в нашому селі), і він дістав мені стипендію, що дало змогу в 1909 році вступити до художньо-промислової школи в Миргороді. Так почалася моя фахова освіта".

Йдеться про поміщика Лісаневича, що займав посаду мирового судді в Золотоніському земстві й сприяв юнакові здійснити його мрію -- стати художником.

Учився Іван Падалка наполегливо й з великою охотою. Був у нього вчитель напрочуд добрий, знаючий свою справу - Опанас Георгійович Сластіон (Сластьон), який з 1900 по 1926 рік працював тут у Миргородській художньо-промисловій школі. Відомий художник, автор багатьох картин, ілюстрацій Шевченкового "Кобзаря", портретів українських кобзарів, він був улюбленцем учнів школи й незаперечним авторитетом у малярстві.

А далі трапилося ось що. Та звернемося ще раз до автобіографії художника: "Пробувши в цій школі з 1909 по 1913 рік в кінці 1912 року я був звільнений, як зазначалося в протоколі, за "атеїзм". На самім же ділі, крім атеїзму, були тут і організовані виступи проти адміністрації та педагогів, і шкільний страйк, а особливо за читання української газети "Рада", що виходила ще з 1905 року".

Газета "Рада" була органом Української демократичної партії (УДП), організаторами якої були Е. Тимченко, В. Чехівський та Є. Чикаленко. Партія УДП стояла на платформі автономії й мала ряд радикальних лозунгів аж до соціалістичних. У 1907 році УДП об'єдналася з Українською радикальною партією (Б. Грінченко, С. Єфремов, Ф. Матушевський), що дало змогу утворити Українську демократично-радикальну партію, яка з 1907 року почала називатися Українською трудовою партією.

Зупинитися на цьому треба з тої причини, що читання газети "Рада" учнями училища було на той час значним політичним скандалом, і директор школи, переконаний російський шовініст А. Л. Жирьянов не міг простити навіть такому зразковому учневі, як Іван Падалка. До речі, газету "Рада" видавав на свої кошти земляк Івана Падалки із сусіднього села Кононівки Євген Чикаленко.

І далі:

"По звільненні я працював півроку в Полтавському етнографічному музеї, виготовляючи копії українських килимів для ткацької майстерні Ханенків на Київщині. Цей заробіток дав мені змогу восени 1913 року вступити до художньої середньої школи Києва.

Маючи невелику допомогу від батьків (для цього було продано частину землі), а також товаришів, які були вже на посадах, я пробув у школі до 1917 року...".

А тепер слово співучениці по художній школі художниці Оксані Павленко: "У художній школі я подружилася з Іваном Падалкою. Він був старший за мене на курс і дуже сприяв мені. Лагідний такий, чемний, довірливий як дитина, і наївний. А в багатьох моментах життєвих розбирався ще менше, ніж я. Іван був з козаків... Але який це був "кладезь" народної мудрості! Він буквально начинений прислів'ями, приказками – так і сипав ними, наче з рукава! Гумор у нього був рідкісний, завжди він пародії складав, куплети, передражнював когось, Іван також був гарний з себе: довге золотаве волосся, а за вухом – голубий сон, квітка така, якщо знаєте...".

Сама Оксана Павленко родом з села Валяви, що поблизу міста Городища Черкаської області (1895-1991 в РП). Вона намалювала кілька портретів Івана Падалки. І далі Оксана Трохимівна згадує:

"Жив Іван у скруті і коли за день з'їдав миску борщу, то й то добре... Ми думали, що він з оригінальності ходив у киреї (це як візантійський плащ: наопашки накидалося, а застібалося – ззаду). Аж випадково дізналися: в нього не було грошей на пальто..." (Оксана Павленко, "Промовте – життя моє – і стримайте сльози", надруковано в щорічнику "Наука і культура, Україна", випуск 21 за 1987 рік, стор. 365-367).

Звичайно, канікули Іван проводив у рідному селі Жорнокльови. І хоч це були роки важкі – йшла імперіалістична війна, наступала революційна хвиля, однак Іван не складав рук. Допомагаючи батькам по господарству й у полі, він ще знаходив час ставити аматорські п'єси. Сам малював декорації, готував костюми, був режисером і артистом. Тут йому доброю помічницею була сестра Уляна. Ставили "Наталку Полтавку" І. Котляревського, "Назара Стодолю" - Т. Шевченка, "Ой не ходи Грицю, та й

на вечорниці" М. Старицького, "Безталанну" І. Карпенка-Карого та інші. Про це ще й зараз згадують старожили села Жорнокльови.

Як свідчить (у листах до автора цього нарису) дружина Івана Івановича Падалки Марія Яківна Пасько – також художниця, – Іван був ще ж поетом, склав чимало різних поетичних творів, які, на жаль, не були надруковані, зате усно розходилися між людьми.

Ой поле-полечко –
Хліборобське горечко,
Сльозами змочене,
Горем столочено,
Потом полите,
Злиднями бите.
Чому ж ти бідне?
Бо чуже і – рідне...

Революційні події 1917-1919 років не були байдужими для молодого художника Івана Падалки. Та краще знову ж таки звернемося до свідчень його самого.

"Перед початком революції 1917 року, – пише він у автобіографії, – я вже закінчив загальну середню освіту і по фаху був уже півтора року в натуркласі. Початок революції захопив усе своєю могутньою хвилею, і звичайно, нудні заняття в школі були залишені.

В ці часи я працював у студентській міліції, яка тоді була наспіх організована, як керівник відділу, а також брав участь в інших громадських організованих виступах.

В кінці 1917 року вступив до Української академії мистецтв, яка тоді була організована в Києві, до майстерні М. Л. Бойчука, де й працював до 1920 року."

Тут потрібно сказати кілька слів про Михайла Львовича Бойчука, оскільки ця людина в долі Івана Падалки зайняла чи не найвищу сходинку.

Михайло Бойчук (як і його брат Тимофій, також художник) народився 30 жовтня 1882 року, а розстріляний 13 липня 1937 року, хоч у різних довідниках, енциклопедіях останніх років дата смерті – 1939 рік, що не відповідає дійсності. Народився він у селі Романівці Тернопільської області. Це художник-монументаліст. Навчався у віденській, краківській та мюнхенській Академіях мистецтв, а потім удосконалював свою майстерність у Парижі. Під час першої імперіалістичної війни потрапляє в полон до російських військ і опиняється аж у Сибіру. У 1917 році він повертається із заслання до Києва й негайно береться до організації Української Академії Мистецтв разом з однодумцями Ф. Кричевським, Г. Нарбутом та іншими. Він заклав основи українського монументального мистецтва, виховав плеяду своїх послідовників, створивши мистецьку школу свого імені – бойчукістів. А це в першу чергу: Іван Падалка, Василь Седляр, Оксана Павленко, Сергій Колос, Тимофій Бойчук, Микола Рокицький, Віра Кутинська та ще й ще.

Іван Падалка перехопився ідеями монументального мистецтва, особливо технікою фрески. Разом з академістами бере активну участь в оформленні святкових колон, агітвагонів, працює в живописно-декоративних майстернях столиці, а в 1919 році разом з іншими бойчукістами розписує військові казарми колишнього Луцького полку. Тут бригада молодих художників під керівництвом Михайла Бойчука виконала 14 величезних картин-фресок. Це був новий напрям в українському мистецтві. Такі картини зміг пізніше у 30-роках розпочати мексиканський живописець-монументаліст Хосе Давід Альфаро Сікейрос та його співвітчизник Дієго Рівера.

Потім була така ж робота в Харківському Чорвонозаводському театрі, а ще виконання графічних робіт-ілюстрацій до різних видань, в тому числі й для "Кобзаря" Тараса Шевченка, живописні роботи олійними фарбами тощо.

Після закінчення навчання в Академії мистецтв Іван Падалка їде працювати в Миргородський художньо-керамічний технікум імені М. Гоголя, де він колись навчався й звідки його вигнали за протиурядові виступи. Тут він швидко завоював авторитет серед студентів, що було не до вподоби тодішньому керівництву технікуму, а тому вже в 1922 році Іван Падалка переходить працювати до Міжгірського художньо-керамічного технікуму, а разом з ним сюди ж прибули ще 16 студентів з Миргорода.

У січні 1925 року Івана Падалку переводять працювати в Харківський художній технікум. Тут він працював до 1934 року, бо з цього року і до 1936 року він професор живопису в Київському

художньому інституті. До праці з студентами Іван Падалка ставився з великою відповідальністю, навчаючи іх вибирати свою манеру письма, свою дорогу до великого мистецтва, опираючись на українські народні мистецькі традиції.

Сам же в цей час створив сотні картин, що стали надбанням багатьох виставок в нашій країні та за кордоном: в Києві, Харкові, Одесі, Тбілісі, Єревані, Москві, Ленінграді, а також в Німеччині, Англії, Франції, Єгипті, Польщі, Італії, Швейцарії та в інших країнах. А в Стокгольмі твори художників-бойчуківців були швидко розпродані зразу ж після виставки.

Зараз творів Івана Пддалки залишилося дуже мало: кілька в Державному музеї образотворчого мистецтва в Києві, по кілька картин в інших музеях. Багато загинуло, ще більше знищено, бо був же він "ворог народу"...

Ніщо нове чи новаторське, та ще в мистецтві, не зустрічалося одностайно та ще й при загальному позитивному схваленні. Так було й з бойчукістами та їхнім творчим методом.

Спочатку це були звичайні мистецькі суперечки, між двома в основному групами митців, які об'єднувалися в АРМУ (Асоціація революційного мистецтва України) і АХЧУ (Асоціація художників червоної України). До першої асоціації входили й бойчукісти разом з Михайлом Бойчуком.

Здається першим, хто визначив художній метод школи бойчукістів, був Іван Іванович Врона (1897-1970) – український мистецтвознавець, перший ректор Київського художнього інституту, репресований у 1933 році, реабілітований у 1943 р. Він добре знав усіх бойчукістів, мав можливість приглянутися до їхнього творчого методу.

Після того, як у 1927 році була організована виставка, присвячена 10-річчю Жовтня, й на якій широко були представлені роботи бойчукістів, він у 1928 році в журналі "Критика" № 2 в статті "Сучасні течії в українському малярстві" писав:

"Ікона і церковний живопис, візантійська фреска і Джотто разом з українським народним примітивом – ось основні джерела пасеїстичного традиціоналізму бойчуківської школи" (стор.88).

Цілком справедливе визначення й методу й джерел мистецтва бойчукістів, але деякі критики в цьому вже побачили ідеологічні збочення, і вже в наступні роки школу бойчукістів називають "богомазами", а коли на початку 30-х років Сталін закликав посилити класову боротьбу, то до школи бойчукістів були причеплені більш серйозні ярлики. Той же Врона уже в 1931 році проголошує: що школа бойчуківців виражає "класово ворожі реакційно-формалістичні тенденції клерикально-церковної лінії розвитку" (Журнал "Критика" № 1 за 1931, Українське малярство на реконструктивному зламі", стор 121).

Ось тут уже недалеко й до трагедії, яка особливо розпочалася після знаменитого листопадового пленуму ЦК КП(б) України в 1933 році, де було констатовано, що головною загрозою на Україні є український буржуазний націоналізм. Київський художній інститут оголошується Бастілією українського націоналізму. В 1936 році на 6-й Всеукраїнській виставці уже не було картин бойчукістів.

Залишалося знайти ката. Ним став слідчий НКВС Грушевський, який і сфабрикував документ, інкримінувавши зокрема Іванові Падалці участь у контрреволюційній націоналістичній організації.

30 вересня 1936 року Івана Івановича Падалку було арештовано як "ворога народу". Суд відбувся 13 липня 1937 року. Виїздною сесією Військової Колегії Верховного Суду СРСР Іван Падалка засуджений по ст.ст. 54-8 та 54-11 КК УРСР до вищої міри покарання – розстрілу. Того ж дня вирок було виконано.

Цього ж дня тим же судом і до тих же статтях були засуджені й розстріляні Михайло Львович Бойчук та Василь Феофанович Седляр.

6 грудня 1937 року була засуджена до вищої міри покарання дружина Михайла Бойчука відома художниця-графік Софія Олександрівна Бойчук-Налепинська.

Слідчого НКВС Грушевського та донощика Онищука в 1938 році судили й розстріляли. Але цей суд був не реабілітуванням бойчукістів, а як актом про "перевищення службових обов'язків" підсудних. Кому потрібні зайві свідки!

Ще в 1920 році Іван Іванович Падалка одружується на Марії Яківні Пасько, також художниці, родом з Миргорода. У 1922 році в них народився син Євген. Марія Яківна деякий час жила в

батьків Івана Івановича в селі Жорнокльови. Її арештували через кілька днів після розстрілу чоловіка. Спочатку тримали в Харківській тюрмі, а потім вислали на Колиму, де вона й перебувала 21 рік. Після реабілітації вона повернулася на Україну з надією, що знайде сина. Але сина так і не знайшла. Тоді його 14-річного юнака, забрали в Куйбишевський дитбудинок, де слід його пропав. Марія Яківна померла 1991 року в Кременчуці.

Ось така трагедія Івана Падалки, Людини, Художника, Професора. Військова колегія Верховного суду СРСР 1 лютого 1958 року переглянула справу Бойчука М. Л., Падалки І. І., Седляра В. Ф., і реабілітувала їх посмертно.

Страшна хвиля репресій 30-х років, пов'язаних зі справою бойчукістів, захопила тоді ще кілька десятків художників, у тому числі й наших земляків. У 1937 році був репресований і засуджений до вищої міри покарання художник, викладач Київського художнього інституту, уродженець села Кропивна тепер Чорнобаївського району Черкаської області Шульга Ілля Максимович (1978 – 1938). Це автор багатьох цікавих картин.

У 1936 році арештований і засуджений на вислання в Сибір художник-бойчукіст Гвоздик Кирило Васильович, родом з с. Ребедайлівки тепер Кам'янського району Черкаської області (1895-1981).

Настав час встановити меморіальні дошки, пам'ятники, відкрити музейні експозиції чи й музеї художникам-бойчукістам в першу чергу там, де вони народилися, жили й працювали. На Драбівщині ведуться роботи по встановленню пам'ятника Івану Падалці, організації його музею в селі Жорнокльови. Ентузіастом цієї справи є краєзнавець, учитель-пенсіонер І. С. Городинець. А такої роботи чекають і села, де народилися Оксана Павленко, Кирило Гвоздик, Ілля Шульга, Віра Кутинська та інші.

Література:

Білокінь С., На свято до Івана Падалки, журнал "Жовтень", 1897, №7.
УДАУ ф.186, т.12, спр.5632.
Щорічник "Наука і культура", 1987 р.
Журнал "Критика", 1928 р., №2, 1931 р., №1.

Петро Жук

ПОЛКОВИЙ КОМІСАР РЯБОКІНЬ

Рябокінь Григорій Никонович народився в листопаді 1895 року в с.Байбузи Черкаського району в селянській родині. Закінчив Городищенську агрошколу. Служив у царській армії прапорщиком. В серпневі дні 1917 року його рота підтримала більшовиків. З 1917 р. член ВКП(б). Військовий діяч – командуючий Придніпровською бойовою дільницею, після громадянської війни – працівник різних відділів військкомату республіки, а з 1934 року – начальник Київського мобокругу. Заарештований 05.07.1937 р. Розстріляний 18.10.1937 р. Реабілітований 25 травня 1957 року Верховним Судом СРСР

23 листопада 1990 року газета "Известия" опублікувала інтерв'ю з директором видавництва АПН О. В. Пушковим "Маршал Жуков. Невідомі сторінки спогадів", в яких говорячи про те, що незабаром вийдуть славнозвісні спогади Маршала без купюр, зокрема, про його ставлення до репресій. О. В. Пушков відзначає, що Георгій Костянтинович у своїй книзі спогадів дає негативну і однозначну оцінку тим беззаконням, які творилися в 30-тих роках. Цій темі Маршал присвятив цілий окремий розділ, який з якихось міркувань був викинутий без згоди автора. І тут же наводиться в газеті уривок з цього розділу: "Радянські люди від малого до великого не розуміли, що відбувається, чому такого широкого розповсюдження серед нашого народу набрали арешти. І не лише члени партії, але і безпартійні люди нічого не розуміючи, із страхом внутрішнім дивилися на всезростаючу хвилю арештів і, звичайно, ніхто не міг відверто висловити свої сумніви, свою невіру в те, що арештовують справді ворогів народу і що арештовані справді займалися якою-небудь антирадянською діяльністю чи були членами контрреволюційної організації..."

Глибоко помилявся Маршал, чи може дотримувався тактики кремлівських чинів, які навіть за власних дружин і братів не заступалися. Не будемо дискутувати, але в період, коли писалися його спогади – у видавництві Міністерства оборони СРСР була видана книга Героя Радянського Союзу генерала армії, першого коменданта Берліна О. В. Горбатова "Роки і війни", де із жорстокою правдивістю автор розповідає про жахливі роки репресій, про те, як він особисто на мітингу висловив сумнів щодо належності до контрреволюційної організації свого комкора П. П. Гри-гор'єва, про те, як він був арештований сам – і пройшовши всі кола тортур, винним себе не визнав, одержав 15 літ таборів плюс п'ять заслання – і все ж добився перегляду справи, і про те, що через три роки пленум Верховного Суду відмінив вирок і запропонував переглянути його справу.

"Велику роль, – писав О. В. Горбатов, – для прийняття такого рішення відіграв виступ С. М. Будьонного на Пленумі Верховного Суду на мій захист. Він сказав, що знає мене як чесного командира і комуніста" (О. В. Горбатов "Роки і війни" М., 1955р., стор.164).

Отже Маршал не то помилявся, не то кривив душею. Не тільки члени партії – і до того ж немало – а навіть безпартійні не лише висловлювали сумніви щодо правильності проведених арештів, а й ставали на захист арештованих, доводячи їх чесність, невинність. Яскравим свідченням чесності і принциповості, високої моральності і аморальності людей в лиху годину є справа № 3846 голови колгоспу "8 Березня" с. Білозір'я (нині Яснозір'я) Черкаського району на Черкащині, М. І. Манила і голови сільвиконкому цього ж села Ф. Д. Чепурного, які були заарештовані 11 лютого 1937 року і звинувачувались за участь у повстанні проти Радянської влади в 1920 р., вбивствах в період повстання, радактиву, участь в контрреволюційній організації с. Білозір'я Жмака і т.д. згідно ст. кримінального кодексу 54-8 і 54-13.

Документи для роздумів.

Із звинувачувального висновку по справі № 3846 по звинуваченню гр. гр. Чепурного Федора Давидовича і Манила Миколи Івановича:

"В процесі слідства встановлено, що в 1920 р. в селі Білозір'ї під виглядом боротьби з бандитизмом, тодішній волвиконком, в який входили Пащенко Г. К., звинувачуваний по цій справі, Чепурний Федір

Давидович та інші організували масовий терор над червоними партизанами, селянами-бідняками, що активно боролися за Радянську владу. Протягом 2-3 днів було по-звірячому вбито до 60 чоловік.

Активну участь у повстанні проти Радвлади приймав також Манило Микола Іванович, обвинувачувані Чепурний і Манило при вступі в ВКП(б) приховали свою участь у повстанні проти Радвлади в 1920 році, а будучи на керівних відповідальних посадах в селі Білозір'ї – перший – головою сільської Ради, другий головою колгоспу імені 8-го Березня, систематично займалися антирадянською діяльністю, спрямованою на зрив заходів Радвлади і партії...

Виходячи з цього в порядку 204 ст.УКК нинішня справа № 3846 по звинуваченню Чепурного Федора Давидовича по ст.98 ч. I КК УРСР і Манила Миколу Івановича по ст.98 ч. I КК УРСР і по ст. 196 КК УРСР направити Черкаському райпрокурору для віддання винних до суду.

П/оперуповноваженого сержант держбезпеки Хаїт.

"Затверджую"

нач. 0058 і РВ НКВС ст. л-нт держбезпеки Ленчик

4.V. 1937 р. складено в м. Черкаси."

"Витяг з протоколу № 63 засідання бюро Черкаського РПК від 12/III 1937 р.

§ 13

Слухали:

Про члена партії з 1931 року, партквиток № 0706452 Манило Миколу Івановича, народження 1893 р. н., українець, селянин, малописьменний. В останній час працював головою колгоспу ім. 8 Березня с.Білозір'я.

В 1920 р. Манило в селі Білозір'я брав участь в розстрілі селян-бідняків та червоних партизан, брав участь у повстанні проти будьонівських частин, які проходили через село Білозір'я.

В 1922-23 р.р. Манилом був убитий демобілізований червоноармієць Веретельник Денис, якого Манило підозрював у підпалі свого хліва.

Матеріалами слідства встановлено, що в період повстання було убито 49 чоловік селян бідняків та червоних партизан, де активну участь брав Манило.

Манило, будучи головою колгоспу ім. 8 Березня с. Білозір'я, гальмував розгортання стахановського руху, на кожному місці компрометував стахановців.

Будучи головою колгоспу і членом партії. Манило разом із Чепурним підтримував зв'язок з класово-чужим елементом...

Ухвалили:

Манила М. І. за участь в бандитській розправі над червоними партизанами та селянами-бідняками, за скриття від партії жорстокої розправи і боротьби проти Радвлади – з лав партії виключити.

Ухвалили:

Чепурного Федора Давидовича, члена партії з 1931 року, партквиток № 0714205, селянина, народження 1901 р., як бандита, що обманним шляхом проліз у партію – з лав партії виключити..."

25 квітня Чепурний звернувся із заявою до слідчого районного НКВС з проханням викликати і допитати ряд свідків, які б підтвердили його невинність. 27 квітня п/оперуповноваженого сержант держбезпеки Хаїт виніс постанову: "У зв'язку з відсутністю доцільності в допиті решти свідків, названих в заяві Чепурним, в проханні останнього відмовити..."

Залишились лічені дні до засідання "тройки", а там – "вишка" як мінімум...

І раптом слідчий прокуратури Київсвької обл. Косман після допиту М. І. Манила, під час якого той категорично заперечив про те, що в 1920 р. він і Чепурний були організаторами розстрілу радактиву і червоних партизан в с. Білозір'я і після його заяви, що розстріляні і справді під час боротьби з Денікіним були партизанами, а опісля стали бандитами, і про те, що до їх розстрілу ні він, ні Чепурний не мали ніякого відношення, відкинув всі звинувачення, як необгрунтовані, написав:

"1937 р., червня 20 дня м. Черкаси. Старший слідчий прокуратури Київської обл. Косман, розглянувши справу по звинуваченню Чепурного і Манила по ст. 98 і ст. 796 КК і беручи до уваги, що висунені проти них звинувачення належать ще дальшій перевірці, що утримуються вони під вартою більше п'яти місяців і подальше їх ув'язнення не викликається необхідністю, що нині немає небезпеки, що, знаходячись на волі, вони будуть заважати слідству чи зможуть щезнути від суду, а тому на підставі вказівок облпрокуратури, постановив:

Запобіжні заходи стосовно Чепурного Федора Давидовича і Манила Миколи Івановича змінити на підписку про невиїзд, негайно звільнивши їх з-під варти.

Виконання цього доручити начальнику Черкаської в'язниці..."

Того ж дня вони були випущені на волю. І вже наступного дня були допитані більше 30 чоловік, які в основному підтвердили невинність Чепурного і Манила, стверджуючи, що дійсно в 1920 р. в селі Білозір'я були розстріляні люди, які грабували і тероризували населення, хоча частина з них у свій час і боролася в партизанських загонах проти Денікіна. Звичайно, говорили свідки, краще було б, якби заарештованих в ті роки направили в Черкаси і їх долю вирішував би суд. А так виник своєрідний самосуд натовпу. І під гарячу руку були страчені і ті, які, можливо, ніякої участі в грабунках не брали... Стався самосуд натовпу, контроль над яким втратив волревком, що проводив арешт бандитів... щодо Манила і Чепурного – то в розправі вони ніякої участі не брали. Тим більше, що у волревкомі Чепурний не міг бути організатором розправи чи арештів – на той час він займав надзвичайно скромну посаду – виконував обов'язки техсекретаря і друкарки...

Словом, справа, яку так старанно розкручували Хаїт і Ленчик – при уважній і об'єктивній перевірці почала розлітатися по всіх пунктах звинувачення в контрреволюційній діяльності, в тому числі і звинувачення у зловживанні службовим становищем, порушенні Статуту сільгоспартілі, дискредитації стахановців, антирадянській діяльності.

А колишній червоний партизан О. І. Хижняк так і заявив, прийшовши сам до слідчого Космана:

"От я й прийшов та заявляю, що Чепурний та Манило у розстрілах партизан загону Тараненко-Вишкварки ніякої участі не брали. Я в той час був у селі і добре усе знаю. Людей тих розстрілювали самосудом, через те серед них попали і такі, які бандитами не були. Крім того, я вважаю, що їх слід було судити, а вже потім установлювати, хто в чому винен.

Після першого допиту в НКВС запросив мене до себе П... і обіцяв всяку допомогу хлібом і 200 крб. грошей і просив мене, що як викличуть вдруге, то щоб я показав, нібито Чепурний і Манило убивали нещасних людей. Я йому сказав, що неправди кидати на людей не можу і його пропозицію відхилив...

Щоб помститися Чепурному, П. заявив у Черкасах на зборах, що Чепурний та Манило вбивали людей, червоних партизан, в той час, як П. не тутешній і нічого не знає, як воно було. Цю мою заяву прошу врахувати. С. Білозір'я, 1937 р., червня 21 дня..."

Скажемо так: щоб заявити таке – після того, як було готове звинувачення, підготовлене слідчим НКВС, треба було мати не лише чесність, принциповість, а й неабияку мужність...

Поступово підтверджувалося все те, що говорили на допитах Чепурний і Манило, доводячи, що на їх зведено наклеп...

До речі, під час попереднього слідства п/оуповнов. Хаїтом, і Чепурний, і Манило вели себе з гідністю, доказово спростовуючи будь-яке брехливе чи напівправдиве свідчення допитуваних односельчан, які з тих чи інших міркувань намагалися ствердити факти, наведені у виступі П., та інших двох членів партій в села Білозір'я, на райпарт-зборах на початку лютого 1937 року...

А чому так велося попереднє слідство, чому так упереджено ставилися в НКВС до Чепурного і Манила, чому так відразу змінилося ставлення облпрокуратури до звинувачуваних – стає зрозумілим, коли починаєш знайомитися з двома листами, підшитими у справі напередодні розгляду їх в облпрокуратурі. Обидва листи – віддруковані на друкар. машинці на папері зеленого кольору. Перший – на двох листах формату сторінки райгазети – на ім'я начальника обласного відділу Київської області НКВС Шарова, а копія начальнику Черкаського відділу НКВС Ленчику. Другий лист на 2 аркушах, надрукований з обох сторін, на ім'я секретаря ЦК ВКП(б) Єжова.

Перший лист датований 14 травня, тобто направлений відразу після завершення слідства і пред'явлення звинувачення. Другий лист датований 1 червня 1937 року, і вже 16 червня він повернувся в Київ і був переданий облпрокуратурі. Нагадаємо і те, що вже 20 червня Чепурний і Манило були звільнені з-під варти.

Автор обох листів член ВКП(б), п/к № 0261825, начальник управління Київського Мобокругу Григорій Никонович Рябокінь.

Інформація для роздумів.

11 червня 1937 року відбувся судовий процес над Якіром, Тухачевським та іншими воєначальниками. З ними Рябокінь був не просто товаришем по роботі, а дружили сім'ями. 12 червня засуджені були розстріляні. Не міг не знати Робокінь і про наказ Наркома оборони 072, в

якому повідомлялося, що з 1 по 4 червня 1937 року у присутності членів уряду відбулася Військова Рада при Народному Комісаріаті Оборони СРСР. На засіданні Військової Ради було заслухано і обговорено доповідь Ворошилова про розкриту НКВС "зрадницьку, контрреволюційну військово-фашистську організацію, яка, будучи суворо законспірована, тривалий час існувала і проводила підривну шкідницьку і шпигунську роботу в Червоній Армії". У кінці наказу говорилося: "Немає впевненості в тому, що всі змовники виявлені". Нагадаємо також, що Сталін у своїх неодноразових виступах у 1937 р. вимагав до кінця викорінити "ворогів народу", "сигналізувати" про їх дії.

А тут – якийсь Рябокінь – пише листа, ставши на захист виявлених НКВС "білобандитів", ставить під сумнів правильність ведення слідства органами. Хто вони тобі: брат, сват, друг, що заслонив від кулі в атаці? Правильно чи неправильно велося слідство – "своя сорочка...". Тим більше – хто зна, чи не назване твоє прізвище в числі шпигунів... Сиди собі, як кажуть, не "висувайся"... і все ж – листи написані. І читаючи їх сьогодні, не можна не пишатися не лише мужністю автора, а й його передбачливістю, його правоті, його погляду на ведення слідства, про які б не варто забувати і сьогодні багатьом працівникам правоохоронних органів та й історикам також, не говорячи вже про краєзнавців.

У зв'язку з тим, що обидва листи майже ідентичні, розміром до 18-12 сучасних друкованих машинописних сторінок, то обмежимося окремими витягами, які найбільш повно розкривають і погляди, і позицію полкового комісара Г. Н. Рябоконя.

"Секретарю Центрального Комітету ВКП(б) тов. Єжову

від члена КП(б)У п/к №0261825 Рябоконя Григорія Никоновича,
начальника Управління Київського Мобілізаційного округу
(Звертаєму увагу – не Наркому, а секретарю ЦК ВКП(б), бо автор листа знав, хто спрямовує репресії – авт.)

Заява

5-го лютого в м. Черкасах Київської області, на районних партійних зборах, при обговоренні доповіді про Пленум ЦК ВКП(б), у дебатах членів партії, що критикували роботу райпарткому і окремих працівників Черкаської організації виступили три члена партії, що працюють в с. Білозір'ї Черкаського району: голова колгоспу імені Комінтерну, директор школи К. і голова рибакспілки М., (нині працює в Черкасах), (у зв'язку із проханням сім'ї Рабоконя не називати прізвища, бо окремі з авторів доносу були теж репресовані, окремі – розстріляні гітлерівцями – і внуки ні в чому не винні, то обмежимося лише ініціалами – авт.) із заявою такого порядку: в 1920 р. в с. Білозір'ї було розстріляно 56 чол. радянського активу, серед яких були червоні партизани і комуністи.

Партійні збори насторожилися і почали розбиратися в деталях цієї події і виявляти винних в цьому розстрілі. Були названі прізвища, серед яких виявилися члени партії, що були присутні на цих же партійних зборах, уродженці села Білозір'я, які працювали в цей період там же в селі – голова сільради Чепурний Федір і голова колгоспу імені 8 Березня – Манило, які, на підставі заяви виступаючих на цих зборах П., К., і М. були на цих зборах виключені з партії, арештовані і посаджені у в'язницю, як вороги народу.

Районна газета "Прапор комуни" за 11 лютого написала про цю подію спеціальну статтю, порівнюючи цей факт з історією Трипільської трагедії.

Арештованим і посадженим у в'язницю було пред'явлено обвинувачення в бандитизмі і слідство було доручено Черкаському відділенню НКВС по ст. 54 КК (контрреволюція).

На цих районних партійних зборах був присутній секретар Київського обкому КП(б)У тов. Мирошниченко (2-й секретар).

Я і ряд членів партії, що працювали в роки громадянської війни (1919-20) в Черкасах на керівних посадах радянської і партійної роботи, дізнавшись про цей факт, який був поданий на партійних зборах брехливо і сенсаційно, обурені і приголомшені таким невірним тлумаченням фактів і подів в той період.

Зокрема, я, як колишній керівник по ліквідації петлюрівсько-куркульських банд і як начальник бойового району по боротьбі з бандитизмом в Черкаському повіті в 1919-20 роках, і не тільки в Черкаському повіті, а і в повітах – Чигиринському, Канівському, Звенигородському і Золотоніському – був не лише приголомшений таким перекрученням фактів на партійних зборах, але мене надзвичайно

вразила та обставина, що лише на підставі голослівної заяви, не розібравшись, в чім справа, не перевіривши на місці достовірності подій всебічно, арештовуються члени партії, саджаються у в'язницю, виключаються з партії, в той час, як ряд інших товаришів, що працювали в той період в ренкомі с. Білозір'я, не лише не притягуються до відповідальності, а навіть їх не допитують і не запитують у них, як воно справді було.

Що було насправді в 1920 р. в с. Білозір'я?

Даю історичну справку, що в 1920 році, весною, в селі Білозір'ї була розгромлена і ліквідована банда петлірівських отаманів Тараненка і Вишкварки. Главарі цієї банди були розстріляні за рішенням місцевого ревкому, а разом з ними і банда, але не 56 чоловік, а близько 30.

Тепер же виходить, що Тараненко і Вишкварка і їх бандити – герої, великомученики, а ті, які знищували цю банду – бандити і вороги народу...

Порівнювати і проводити аналогію подій в с. Трипілля і с. Білозір'я можуть ті, хто ні чорта не розуміє і не знає героїчної боротьби Київського комсомолу і червоноармійців з бандами Зеленого.

Потрібно знати сутність історичної боротьби за Радянську владу в Черкаському повіті в роки громадянської війни (1918-1921 р.р.), потрібно добре знати все те складне переплетіння протиріч і умов, в яким нам доводилося вести боротьбу з ворогами Радянської влади... Лише при цій умові можна правильно, всебічно, історично вірно розібратися, хто дійсно був ворог в той період і хто дійсно боровся за Радянську владу".

Далі майже на 10 сторінках Г. Н. Рябокінь аналізує всі протиріччя при боротьбі за владу Рад на Черкащині, обставини, при яких окремі червоні партизани, які активно боролися з Денікіним, активно також діяли і на боці Григор'єва, коли в силу певних обставин колишні білогвардійці ставали непоганими червоноармійцями і навпаки... Аналізуючи обставини, Рябокінь робить висновок – в бандах 20-х років опинялися в основному ідейно нестійкі люди, а то просто любителі поживитися за чужий рахунок... І при всіх перипетіях ніщо так не каралось, як розбій, бандитизм. Навіть той же Тараненко, який після придушення заколоту Григор'єва очолив Черкаський гарнізон, видав наказ, в одному з пунктів якого говорилося: "В місті ходять провокаційні слухи, що буцім-то прибулими повстанськими загонами робляться напади на квартири, т.д. Безумовно, немає сім'ї без виродку. Паніку серед населення бажають ті, хто очікує різних змін, збочень і т.д. в революції. Це роблять ті, хто прагне підірвати радянську владу. Це роблять люди, яким чужі інтереси пролетаріату. Пам'ятайте, громадяни, що партизанські загони, це не загони бандитів, а люди, що ідейно борються за інтереси пролетаріату і не примирятимуться подібної на них провокації. Наказую міліції, а також і військовим, бандитів розстрілювати на місці..."

Наказ датовий 17 лютого 1920 року... Тому само собою було зрозумілим і не якоюсь дикістю, а законним актом рішення Білозірського ревкому – арештувати бандитів і тут же розстріляти...

Тому і не випадкове запитання у листі Рябоконя до слідчих НКВС:

"Невже можна допустити, що якби ми знаючи про те, що в с. Білозір'ї вбивають радянський актив, червоних партизан і комуністів – ми б спокійно могли мовчати. Повірте, ми б, очевидно, не залишили в спокої тих, які так вчинили з нашими товаришами.

Запитується, як могло трапитися це, така подія на очах Радянської влади – і ніякого реагування в ті роки. Адже існував повітовий Революційний комітет, повітовий партійний комітет, існувало ЧК, існував і Воєнний комісаріат – штаб боротьби з бандитизмом – і ось на очах цих органів відбувається розстріл радянського активу, червоних партизан і комуністів – і не вживаються заходи до розслідування і виявлення винних. Категорично заявляю і це цілком і повністю можуть підтвердити і ті товариші, які керували в той час партійною, радянською роботою в Черкаському повіті, що це абсолютно невірно. Була розстріляна і знищена банда... І ми дивились на цю подію, як на черговий етап ліквідації бандитської зграї...

...що трапилось, чому так стали дорогими... бандити, які знищені. Чому така турбота і що трапилось, що ми, відповідальні працівники, що займали в той час керівні посади на радянській, партійній і військовій роботі, докладаючи багато сил і енергії для зміцнення Радянської влади, ведучи нещадну боротьбу з її ворогами – залишаємось в якійсь підозрі.

Минуло чотири місяці, перевірка і слідство завершені і арештованим вручені звинувачення, і характерно, що бандитизм (контрреволюція) по 54 ст. КК відпав і залишилася лише одна ст. 98 КК (перевищення влади), і це лише уже по діянням останньої роботи арештованих (голова сільської Ради і голова колгоспу).

Запитується, в чім же справа? Саджають людей – членів партії у в'язницю, як бандитів – ворогів народу, піднімають галас, роздувають і перекручують факти, дискредитують людей, порівнюють події розстріл з трипільською трагедією, окозамилюють і вводять в оману членів Черкаської організації, обманюють і приховують від робітничого класу і колгоспного селянства дійсний стан, громадськість до цих пір не знає правди, газета мовчить...

Замість перевірки фактів і всебічного розслідування справи по всім питанням, що торкалися справи, перевірка і слідство велося однобоко, тільки на підставі опитування і показанні людей, які давно або забули або переплутали, або явно вороже настроєні проти Радянської влади.

Перевірка фактів і слідство було доручено Черкаському відділенню НКВС – сержанту Хаїту, який відніссся до цієї справи, по-моєму, формально і по-бюрократичному, всеціло довірившись П. і К.

П., ж, користуючись своїм становищем парторга в селі і тим, що допоміг розкрити 2-гу трипільську трагедію і користуючись певною підтримкою з боку черкаських організацій – не лише склав про себе високу думку, але й діє розв'язно. Перед ним у селі тремтять всі і бояться правди сказати. Були випадки, коли П. збирав до себе звечора "свідків", "накачував", а потім саджав на вантажну автомашину і відправляв в Черкаське відділення НКВС сержанту Хаїту для слідства. Останній, по-моєму, сприймав все на віру, без глибокого дослідження фактів і фіксував заранні підготовлені показання людей, присланих із Білозір'я П.

Навіть, якщо взяти за правду заяву П., К. і М., то гріш ціна цим заявам – адже ці люди не жили в той час на селі. Минуло 18 літ і раптом лише по слухам – чули дзвін та не знають де він – роблять такі неправильні, не відповідаючі дійсності заяви...

Я прошу і наполягаю на всебічній, глибокій і об'єктивній перевірці всіх фактів, повідомлених в заявах на партзборах 5 лютого ц. р. і тих матеріалів, які надійшли додатково. Прошу розслідувати ґрунтовно, із залученням всіх потрібних і необхідних людей, і в першу чергу тих товаришів, які починали боротьбу і керували боротьбою проти ворогів Радянської влади на Черкащині, які зміцнювали Радянську владу в Черкаському повіті..."

І далі підпис, дата 11.6.37 року... День, коли йшов судовий процес над друзями – Якіром, Тухачевським, Примаковим... День, коли виносився їм смертний вирок...

Нагадаємо ще раз – то був не сьогоднішній період мітингів і розхристаної демократії. То був тридцять сьомий – рік хвилі репресій. Період, коли перед кожним працівником держбезпеки здіймали здалеку капелюха секретарі обкомів, райкомів, комдиви і командири корпусів. А тут якийсь полковий комісар повчає, як треба вести слідство, натякає на необґрунтоване поширенню підозр, компроментацію органами людей...

І якщо від першого листа в обласний відділ НКВС – написаний 14 травня – просто відмахнулися, як від писанини дивака, за яким плаче Магадан, і підшили, як і колективний лист червоних партизанів від 5 травня і 24 квітня, які стверджували невинність Манили і Чепурного – то цей лист нагадував, висловлюючись по-сучасному, вибух атомної бомби...

Тим більше, що він був на контролі в Єжова, з іншого боку – на конкретних прикладах доказував безпідставність звинувачень, серйьозні порушення у веденні слідства... Він настільки приголомшив працівників облпрокуратури, і тим більше працівників районного відділення НКВС, що і Манило, і Чепурний були негайно випущені із в'язниці, і відразу ж в селі розпочалися допити нових свідків, на яких вказав у своєму листі Рябокінь...

І навіть вже після арешту Рябоконя протягом майже двох місяців ні Чепурного, який влаштувався працювати на Іршанських торфорозробках, ні Манила, який повернувся до села на свою попередню роботу – ніхто не чіпав.

"Я, бригвоєнюрист Шахтен, розглянувши матеріали, подані відділом УДБ НКВС УРСР по відношенню до Рябоконя Григорія Никоновича... беручи до уваги, що Рябокінь викривається як учасник повстанської організації проти радянської влади, постановив мірою відчуження у відношенні гр-на Рябоконя Г. вибрати утримання під вартою в спецкорпусі Київської в'язниці..."

Ордер на арешт №2818 від 5 липня 1937 року...

Того ж дня було проведено обшук вдома і на роботі. Перераховуючи виявлені при обшуку документи, особисту зброю, мисливські рушниці, ті, хто робив обшук, у протоколі змушені констатувати: компроментуючі речові докази відсутні.

З протоколу допиту 5 липня 1937 року "обвинуваченого Рябоконя Григорія Никоновича, 1895 р. н., уродженця с. Байбузи, Черкаського району, Київської області, проживаючого в м. Києві по вул. 25-річчя Жовтня, 46, кв.4, українець, громадянин СРСР, нач. управління Київського Мобокругу. ...Нагороди – орден Червоного Прапора, член ВКП(б) з 1917 р. в РСЧА з 1918, до цього був у Червоній гвардії...

Запитання: За що арештовувався в 1931 році ваш брат Рябокінь Петро Никонович?

Відповідь: За що арештовувався, я не знаю. Слідчий, який вів справу, мені говорив, що брат мій, Рябокінь Петро був арештований за те, що писав вірші антирадянського змісту...

Після звільнення з-під варти Петро мені розповів, що знаходячись в Степанакерті, хотів змінити місце служби і коли звідтіля виїзджав, його в дорозі арештували за те, що мовляв він нібито хотів втекти із Степанакерта, а пре те, що писав вірші антирадянського змісту, нічого не говорив...

Коли я поручився за брата, він з-під варти був звільнений...

Запитання: Як часто ви зустрічалися з Петром, коли він працював в Таганчі?..

Відповідь: В Таганчі він працював з кінця 1936 чи з початку 1937 року. За цей період часу я був у нього 2-3 рази. Крім того, я зустрічався з ним удома, в рідних, і він кілька разів був у мене в Києві...

Запитання: За що його зняли з роботи?

Відповідповідь: Петро був знятий з роботи в червні цього року як такий, що не справився з роботою..."

Підпис – працівник НКВС Рудюк.

Допит як допит. Можна було з полегшенням зітхнути. Адже за братом особливих криміналів не вбачалось. І після тридцять першого року він взагалі притих, змінив характер. Але не знав Григорій Никонович, що то лише була так би мовити розминка. І слідчих не стільки цікавив Петро (який, до речі, був уже арештований і приречений до ВМП), та зрештою і не він, Григорій Рябокінь... Перед цим були заарештовані і розстріляні Якір, Тухачевський, Уборевич, Корк, Примаков та інші. Слідчими розкручувався маховик так званої "змови у Червоній Армії..." І він без жалю розчавлював усіх – і командармів, і полкових комісарів, яким був Рябокінь, і просто командирів полків, дивізій... І для слідчих важливо було показати масову участь у змові Якіра – Тухачевського – Дубового. То ж і хапали всіх, хто так чи інакше був якось пов'язаний з кимось із них. А Рябокінь був не лише знайомий Якіра, а й був земляком командарма Дубового, більше того, вони були друзями.

7 липня 1937 рік. Попереду ще слідство, суд, але на волі... вже винесено і звинувачення, і вирок...

"Виписка з протоколу закритих партзборів парторганізації УКМО 7 липня 1937року.

Голова Руських, секретар Смирнов, член президії Скляр.

Порядок денний: справа Рябоконя Г. Н. Доповідач тов.Скляр.

Слухали: інформацію про арешт Рябоконя як ворога народу. Постановили:... виключити і справу для оформлення передати в гарнізонну парткомісію.

Було присутніх 18 чоловік. Голосували – одноголосно."

8 липня 1937 року. "Виписка із протоколу № 12 від 8 липня 1937 року парткомісії:

Слухали: Рябокінь Г. Н., народження 1895 року, службовець, член ВКП(б) з 1917 року, п/квиток № 0261825, начальник Київського Мобокругу.

Звинувачується: в контрреволюційній діяльності. Нині арештований органами НКВС як ворог народу.

...Постановили: підтвердити рішення парторганізації УКМО про виключення із рядів партії як ворога народу..."

Одностайно, одноголосно. Без будь-якого вагання.

І жодного запитання: як же це могло статися – працювали разом, з одного казанка харчувалися, однією шинеллю прикривались в негоду... І раптом – ворог народу... Хоч кожен знав, що за цим криється одне – розстріл.

Чи хоч одного з тих присутніх 18 мучить сьогодні сумління? Чи може і виправдання знайшлося – а що я, маленька людина, могла вдіяти. Такі були обставини...

А якби всупереч обставинам? Чи кожен намагався чим швидше піднести руку "за" під пильним оком уповноваженого особливого відділу... Не дай Бог, ще щось запідозрить у погляді, у невпевненому порусі... Чи пригадає, як на полюванні були разом, чи ходили разом з сім'єю Рябоконя в кіно, а може й чарку разом пили...

Одноголосно...

Обставини? Нам довелося ознайомитися з архівними документами людини, яка також певною мірою пов'язана з Рябоконем. Це справа прокурора Канівського району Недужка Йосипа Сергійовича. В самий розпал репресій, коли щодня оголошувалися списками вороги народу, він взяв під сумнів правомірність дій Канівського районного відділення НКВС. Разом з начальником районної міліції Олійником, дізнавшись, що в камері попереднього слідства застосовуються тортури під час допиту, він викликає лікаря, робить медобстеження і складає акта про незаконні методи ведення слідства. Більше того, виступає з різкою критикою методів роботи начальника відділу НКВС т. Кучеренка на партійних зборах в управлінні міліції – НКВС, а потім на бюро райкому партії, партконференції, пише про це доповідні в обласну прокуратуру, ЦК ВКП(б). Донкіхотство? Чи може боротьба за сфери впливу, підсиджування з кар'єристськими намірами свого супротивника? Ні. Це безкомпромісна позиція людини.

У справі Рябоконя спочатку як свідки проходили М. Хижняк, С. М. Пономар, О. М. Бочковська, всі троє, незважаючи на тиск слідчих, категорично заперечили причетність Рябоконя до змови проти держави, те, що той їх вербував у контрреволюційну повстанську організацію. І опісля, будучи все ж звинуваченими у приналежності до контрреволюційної організації, винними себе не визнали, незважаючи ні на які тортури...

– У партії боротьбистів я ніколи не був: антирадянських розмов між мною і Рябоконем ніколи не велося, і Рябокінь мені ніколи не говорив про існування військової троцькістської змови, – змушені записати слідчі у протоколі очної ставки Хижняка з Рябоконем 10 вересня 1937року.

Переглядаючи справи тих трагічних літ, ще і ще раз переконуєшся: для справжньої людини, а не раба обставин, не існувало страху, компромісних рішень, варіантів – їх совість була криштальною і залишилась такою ж. Всупереч обставинам, всупереч загальному страху, підозрі. Різні це люди, за посадою, віком – командарми і полковники, секретарі райкомів і прокурори, чекісти і рядові хлібороби – всіх їх об'єднувало одне: чесність, порядність.

Очевидно, чутки про арешт Г. Н. Рябоконя докотилися де Черкас десь на початку серпня. Наприкінці серпня на ім'я секретаря Черкаського РПК Черепіна надійшла заява, підписана тим же П. і ще двома членами партії – М. і К., в якій зокрема говорилося:

"В лютому місяці 1937 року на зборах райпартактиву було викрито ворогів народу – бандитів Чепурного і Манилу, які в 1920 році організували розстріл командирів-організаторів партизанських загонів, як т. Тараненка Антона Павловича, Веретільника Дениса та ін.

Манило і Чепурний мали зв'язок з польськими шпіонами, по завданню яких восени 1920 року організували виступ проти регулярних частин Червоної Армії...

Не зважаючи на те, що Манило і Чепурний дійсно вороги народу, учасники і організатори розстрілів учасників громадянської війни, мали зв'язок з польськими шпіонами, при допомозі ворога народу Рябоконя та ворога народу Зеленського і Ленчика (перший виступав за виключення їх з партії, другий разом з Хаїтом як ст. л-нт держбезпеки вів допит. Сюди можна було б добавити заявника П., який через деякий час теж був заарештований органами – авт.) Чепурному і Манило вдалося повернутися на волю...

А тому прохаємо забрати їх з села..."

Заява була негайно передана в органи. 7 вересня прокурор виносить постанову про їх повторний арешт. А вже 15 вересня засідала трійка УНКВС на чолі з начальником управління НКВС по Київській області майором держбезпеки Шаровим.

І вже без посилання на будь-яку статтю, розглядали як учасників банди, що "знаходячись на керівних відповідальних посадах в с. Білозір'ї, обманним шляхом пролізли в партію, приховуючи своє минуле. Серед колгоспників систематично проводили антирадянську діяльність, спрямовану на зрив заходів Радвлади на селі, дискредитували стахановський рух і т.д. і т.п."

До речі, нікому із вельмишановних суддів не спало на думку просте запитання, як міг статися обман, коли "бандити" поступали в партію в своєму рідному селі, де всі знали їх від дня народження, від діда-прадіда і як вони могли приховати своє минуле.

Трійка постановила: "Манила Миколу Івановича, Чепурного Федора Давидовича заключити в ВТТ на десять літ кожного, рахуючи термін з 11 лютого 1937 року..." Манило винним себе визнав частково. Чепурний провину за собою не визнав. І відразу ж почав писати протести і прохання переглянути справу. Після 14-ої скарги Чепурного привезли в липні 1938 року на перегляд справи, яка

закінчилася тортурами і переломом ключиці. Слідчий самовпевнено заявив: "Тепер скаржитись уже не будеш..."

Але Чепурний і Манило продовжували писати прохання. Без будь-якої детальної додаткової перевірки їм незмінно відповідали: "Рішення трійки КСУ НКВС від 9.IX.1937 року про заключення в ВТТ Манила Миколи Івановича і Чепурного Федора Давидовича залишити в силі, про що повідомити заявникам..."

Так було в 1938, 1939, так написали з відповідних інстанцій в сороковому і сорок другому, сорок четвертому, і сорок п'ятому...

В сорок другому Манило помер, а Чепурний продовжував відбувати строк... Рівно день у день – всі десять літ...

Переглянули його справу аж в п'ятдесят шостому. Тоді Чепурний Федір Давидович був реабілітований і поновлений в партії.

Епілог для любителів сигналізувати...

Відгриміли роки. В одних – в виправно-трудових таборах, в інших – на фронті, в третіх – у праці. Але, як в народі мовиться, копаєш яму для ближнього – сам в неї впадеш. Був репресований в ті ж роки і заявник на Манила та Чепурного голова рибкоопспілки М-к, виключений з членів ВКП(б) парторг П.

Ще в тридцять сьомому році Г. Рябокінь ставив перед слідчими НКВС запитання: "Навіть якщо взяти за правду заяву П., К. і М., то яка ціна цим заявам – адже люди не жили в той час на селі, минуло 18 літ і раптом лише з слуху – чули дзвін, та не знають де він – роблять такі невірні і не відповідаючі дійсноті заяви..."

Це ж запитання в 1956 році повторили працівники КДБ авторам доносу (інакше заяву на ім'я секретаря райкому партії Черепіна і не назвеш), які дожили до наших днів – К. і М.

– За давністю часу не пам'ятаю, чи писав я заяви в партійні і радянські органи про те, що Манило і Чепурний проводять антирадянську діяльність.

Питання: Вам показано заяву на ім'я секретаря Черкаського РПК від 26 серпня 1937 року, написане від імені П., К. і Вас. Скажіть, чи писали ви цю заяву і чи підтверджуєте написане в ній про антирадянську діяльність Чепурного і Манила?

Відповідь: Ознайомившись із заявою на ім'я секретаря Черкаського РПК від 26 серпня 1937 року я пояснюю, що ця заява справді підписана мною особисто. Ця заява написана К., але викладених в ній фактів проведення антирадянської діяльності Чепурного і Манили я не підтверджую, так як про них мені нічого не відомо, ні в той час, коли я підписував, ні тепер. В селі Білозір'я я тоді працював надзвичайно мало, не встиг навіть познайомитися із жителями села і обстановкою, а П. тоді був секретарем партійної організації і я, довірившись йому, підписав цю заяву і нині навіть не пам'ятаю, читав я її перед тим, як підписував, чи не читав.

Про діяльність Чепурного і Манили в період громадянської війни, а також проведення антирадянської діяльності в наступні роки я нічого не знаю".

К., який виступав з заявою на партзборах і опісля теж підписав заяву на ім'я секретаря Черкаського РПК, мимрив:

– ... Яку участь у тому самосуді приймав Чепурний Федір, нині я не можу сказати, але за словами осіб, які мені про це розповіли, знаю, що він працював у волвиконкомі, але не знаю на якій посаді.

За період мого проживання в с. Білозір'ї з 1930 року я фактів антирадянської діяльності за Чепурним і Манилою не замічав, за винятком кількох випадків...

Запитання: Вам оголошено заяву, яку Ви, П. і М. подали в Черкаський РПК... писали ви цю заяву і якщо писали, то чи підтверджуєте викладені в ній факти?..

Відповідь: Після ознайомлення із заявою від 26 серпня 1937 року на ім'я секретаря РПК я пояснюю, що цю заяву написав я особисто за вказівкою П., як секретаря парторганізації. Зміст. Повідомлено в цій заяві факти пре те, що Манило і Чепурний мали зв'язок з польськими шпіонами, написано мною зі слів П., який мені сказав, що його хтось про це інформував. Крім вищеназваного мені особисто з цього питання нічого не відомо. Про факти проведення Чепурним і Манилом ворожої діяльності, затиску стахановського руху, порушення ними революційної законності і глумлення над колгоспниками я нічого нині конкретного не можу сказати, так як не пам'ятаю були вони тоді чи ні. Я також не можу ствердити і того факта, що

Манило і Чепурний після звільнення їх з в'язниці проводили в селі контрреволюційну роботу, так як ніяких конкретних даних про це у мене не було, а в заяві про це написано зі слів П..."

Перечитуючи в який раз пояснення авторів доносів – ми щиро жалкували про те, що у нас відмінено древнє правило козацьке, за яким заявника, коли його повідомлення виявлялося брехнею – занурювали в те ж саме багно, яке він виливав на інших.

Шкодували й за тим, що за давністю подій не був застосований закон про наклеп...

Недавно нам довелося бути свідком розмови, коли один відповідальний працівник з обуренням розпікав керівника господарства:

– Ти диви, який розумник знайшовся. Виходить вся рота йде не в ногу з часом, один ти крокуєш правильно... Всі голосують "за", а один ти проти... Було б моє право – ти б...

Не будемо робити висновок з тієї розмови: хто мав рацію. Просто хай ще кожен задумається над вище наведеними документами одностайності... І осмислить свою причетність і до хороших, і до поганих справ часу, в якому він живе, за що аплодує, за що голосує, що утверджує... Задумається, щоб опісля не довелося бити себе в груди, що часи змінилися і він видавлює з себе по краплі раба обставин і ... "ізму"...

Спомин

– Ну що з того, що є вулиця Рябоконя в селі, в Черкасах і Києві, а в місцевому музеї – цілий стенд в його фотографіями. ... Деякі односельчани розповідають... Через нього півсела було спалено... Отож, коли кіннотники Будьонного повертались з фронту – їх хтось обстріляв... Сам Рябокінь показував, чиї хати палити... А в тридцять сьомому із-за нього чоловік з двадцять забрали...

– Брехня. Рябоконя, як Будьонний проходив, у Черкасах і близько не було... А палили село не будьоннівці, а денікінці. І найперж спалили хату батьків Рябоконя... А щодо тридцять сьомого, то людей взяли вже взимку тридцять восьмого... Стояли морози люті. Снігами позамітало все... Першого вели батька Григорія – Никона Миколайовича,.. Потім старих партизан, які колись воювали разом з Рябоконем...

– Говорять, що Рябоконя було реабілітовано ще в 1956 році. А чого ж тоді про це не повідомлялося в газетах. Чому про це ніяких документів немає навіть в сільському музеї. Коли судили як ворога народу, знала вся республіка. А як реабілітували – ніхто, крім сім'ї, не знає.

Такі суперечливі судження довелося нам почути нещодавно в селі Байбузи, в тому селі, де пройшла юність полкового комісара Рябоконя, де він боровся за встановлення Радянської влади, захищав цю владу, де центральна вулиця носить його ім'я, а в сільському музеї сім'ї Рябоконів присвячена хай і не велика, а все ж експозиція.

Із спогадів П. Мануйлова – колишнього персонального пенсіонера республіканського значення:

– В 1929 році, навчаючись в Черкаському технікумі механізації і електрифікації сільського господарства, я вступив до лав комсомолу. Одну з рекомендацій дав мені воєнком Г. Н. Рябокінь.

Мій батько, Петро Максимович, і він до самої загибелі останнього дружили сім'ями. Часто гостювали один в одного. Згадували дні минулі. Обидва були надзвичайно цікавими оповідачами, і я дуже шкодую, що не записав жодної з цих оповідей.

Григорій Никонович народився в листопаді 1895 року в Байбузах. Після закінчення Городищенської агрошколи працював в економії, що розташована неподалік Байбуз в Мошногір'ї. В 1916 році був мобілізований. Закінчив школу прапорщиків і служив в полку, який стояв в Красному селі під Петроградом. Був командиром роти. В серпневі дні 1917 року став більшовиком.

В березні мій батько зустрів Рябоконя на Черкаському залізничному вокзалі, який маючи завдання ЦК ВКП(б), був направлений на Україну. Очолив повітпоєнком і відразу ж активно включається в боротьбу з контрреволюцією.

Із наказу по Придніпровському Бойовому району:

"Черкаси. №1, 7 липня 1919 року.

1. Згідно наказу Командуючого Київською бойовою дільницею від 7 липня 1919 року за №1, я призначений командуючим Придніпровською бойовою дільницею.

2. Вступивши цього числа до виконання своїх обов'язків, заявляю, що всяка підла робота провокаторів й агентів Денікіна, Петлюри і Союзної зграї буде придушуватися мною нещадно. Ті, хто агітує проти влади народу, на користь павуків і гнобителів трудового люду, оголошуються поза законом...

Всіх, хто займається виготовленням самогону і осіб, що споюють червоноармійців і матросів, оголошую поза законом...

Всі, хто з'являється на вулиці п'яним, буде арештовуватися і заключатися у в'язницю на три місяці...

Командуючий Придніпровським бойовим районом Рябокінь. Начальник штаба Прозора. Політком Мануйлов..."

В цьому наказі він увесь – тип революціонера-більшовика – нещадного до всього того, що заважає втіленню в життя ідеї партії. То ж недаремно у своїх спогадах колишній член Мошенського ревкому Черкаського повіту А. А. Гречуха відзначав: "В місті повну владу здійснював повітовий революційний комітет, до складу якого входили воєнком Рябокінь, Петро Мануйлов, Володимир Піонтківський, Володимир Новіков і інші товариші. Ревком проводив боротьбу з контрреволюційними елементами і організовував Радянську владу на території повіту..."

Ні докору, ні сумніву в правильності вибраного шляху.

Хто не з нами – той класовий ворог. А з ворогом розмова одна – до стінки... Нещадність, безкомпромісність...

І опинившись волею долі – в становищі ворога народу – навряд чи до кінця він зрозумів трагізм свого життя.

Понад 10 років віддав встановленню радянської влади на Черкащині. Мабуть, не було в Шевченківській окрузі такого села, де б не бував Григорій Никонович. В одному селі допомагав відкрити хату-читальню, в іншому – школу, в третьому організовував товариство по спільному обробітку землі... І в кожному селі він мав свою опору – колишніх своїх бійців партизанських загонів. І тому не випадково, що всі ці партизани слідчими були зараховані до членів підпільної контрреволюційної організації.

Про популярність Рябоконя на Черкащині свідчать і слова Г. І. Петровського після окружної конференції в 1930 році, що відбувалася в клубі Черкаського рафінадного заводу. Після виступу Григорія Івановича невдовзі піднімався на трибуну Г. Н. Рябокінь. Його зустрів шквал оплесків, на що Петровський з доброю заздрістю сказав: "Ми обидва Григорії, але з тобою мені виступати невигідно. За твоєю постаттю мене не видно, а за оплесками в твою честь, люди не чують моїх слів..."

У другій половині 1930 року Рябокінь був призначений начальником управління оборони при Наркомземі УРСР, а з 1934 року – начальником управління Київського Мобокругу.

Документи для роздумів.

9 липня 1937 року.

Цього дня допит вели, крім Рудюка, начальник відділу Едельман, начальник 5 відділу Геплер, капітан держбезпаки Рейхман...

Запитання:

– На кого ви повинні були опиратися в своїй роботі?

Відповідь:

– В своїй роботі я повинен був опиратися на колишніх партизан..."

І далі розповідь з ким і при яких обставинах зустрічався, коли і де кого залучив. Благо – список всіх залучених був у секретній шафі округу. Наголошуємо – залучених до організації партизанської боротьби на випадок вторгнення ворога на нашу територію. Слідчі ж трактували це як залучення до контрреволюційної діяльності...

Звичайно, важко повірити, що Г. Н. Рябокінь давав на окремі запитання покаяльні відповіді – надто вже чисто, гладко все написано.

Мабуть, слідчі себе не досить утруднювали, складаючи наперед протокол запитані і відповідей, переписуючи їх з одного допиту до іншого.

До того ж допитуваний нерідко ставив свій підпис лише в кінці протоколу. Та й чи ставив його взагалі?

І все ж – серед мороку підступності, обману, підтасовки фактів , фальсифікації, загальщини – часом пробивається істина, пробивається образ людини зі своїми переконаннями, ваганнями.

13 липня... "Відповідь: Будучи уповноваженим ЦК партії в 1932 році по проведенню посівної кампанії в районах колишнього Черкаського округу, я у зв'язку з продовольчими трудностями, прийшов до висновку, що політика компартії з питань колективізації неправильна... Я вважав, що існуюча господарська система не відповідає інтересам широких мас і потребує докорінних змін...

29 липня...

Відповідь: Приблизно в травні 1932 року після мого повернення з відрядження я, будучи у Дубового по службовим питанням, розповів йому про продовольчі складності, тоді ж висловив своє незадоволення заходами, які проводилися радвладою на селі. Конкретно я розповів йому про те, що багато селян голодує, що колгоспне будівництво не усунуло зубожіння на селі, що селяни обкладаються великими податками... Тоді ж я висловив Дубовому свою думку про те, що необхідно вжити рішучих заходів для того, щоб змінити політику щодо села і не допустити того, щоб селянин помирав з голоду..."

Це визнання Рябоконя оцінювалося Геплером і Райхманом як найтяжчий злочин. Як міг він, Рябокінь, піддати сумніву політику кормчого. І чим іще як не контрреволюційною змовою, можна кваліфікувати його слова про "вжиття рішучих заходів для виправлення становища на селі".

Спомин.

В. П. Мануйлов: "У важкі дні початку тридцятих років мій батько, який працював в райспоживспілці, намагався використати будь-які джерела децентралізованого постачання продовольством трудящих міста. Під час одної із зустрічей, Г. Н. Рябокінь порадив звернутися за допомогою до колишнього голови Черкаського ЧК Сергія Адамовича Бергамінова, який на той час працював першим секретарем Хабаровського крайкому. Сам Рябокінь зателефонував Сергію Адамовичу. Попрохав всіляко допомогти черкасцям. В грудні 1932 року мій батько вже був у Хабаровську. Попереджений Рябоконем, його відразу ж прийняв Бергамінов. Допоміг організувати відвантаження в Черкаси без наряду, за рахунок резерву, три вагони оселедців і вагон в'яленої вобли. Повернувся з Хабаровська батько в середині березня. А слідом прибули і вагони з рибою. До першого Травня кожен черкасець отримав дарунок Бергамінова – оселедці і воблу..."

Ігор Посовень, колишній працівник Городищенської районної газети «Колгоспні лани» в опублікованих в газеті спогадах про Рябоконя писав:

– Хоч відтоді минуло кілька десятків літ, я і досі досить чітко пам'ятаю той день, коли у нас гостював Григорій Никонович. В кожанці, військовому кашкеті. На вигляд суворий. Але скільки в ньому було любові до людей, до нас, дітей... І з якою увагою і доброзичливістю він ставився до найменшого прохання селян, терпляче вислуховував кожного, з ким зустрічався. Я не пригадую жодного випадку, щоб він у чомусь відмовив людям, не допоміг... Під час останньої зустрічі в нашій сім'ї він подарував мені книгу про Робінзона Крузо. І сказав: запам'ятай хлопчику – за будь-яких обставин людина має залишатися людиною. Бо вона людина. Людина."

"Як батько, Григорій Никонович, ніколи не балував своїх дітей. Був добрим, але не потурав примхам. Вимагав, щоб за будь-яких обставин вони говорили правду. Беззавітно служили Вітчизні і, як говорив тоді поет Бажан: "Вітчизні віддати не вигризки душ, а всю повноцінність життя, або смерті..."

Після арешту Григорія Никоновича, я була вислана на вісім років в картабір... А наших дітей, як собачат, вигнали з київської квартири на вулицю. Надії тоді було тринадцять літ. На два роки менше Володимиру. І ось – кинуті всіма напризволяще, без грошей, без харчів, роздягнені і роззуті – вони пішки дісталися до моїх батьків... Зігріті теплом бабусі, – вони швидко оговталися. Почали ходити до школи під моїм дівочим прізвищем. У війну Володі йшов п'ятнадцятий рік. Він був рослий, ставний хлопець. Пішов п'ятнадцятирічним добровольцем на фронт і загинув під Вінницею,

захищаючи рідну землю, землю свого батька. А мати Григорія Никоновича, добра мама Гаша – серед тієї лютої і страшної зими, обминаючи села, протягом трьох тижнів пішки добиралася на Чернігівщину до свого середульшого сина, де і перебула лиху годину" – писала у своїх спогадах дружина Рябоконя.

Документи для роздумів.

15 жовтня 1937 р.. Із звинувачувального висновку слідчих:

"Проводячи контрреволюційну діяльність, Г. Н. Рябокінь

2.1. Зривав підготовку заходів по відмобілізації частин; ...

2.3. Зривав підготовку і перепідготовку командних кадрів...

4. Завербував до к.р. діяльності 20 чоловік..."

Так писали слідчі 2 відділення 5 відділу НКВС Рудюк, Геплер, Едельман.

Що характерно – про ці пункти звинувачення жодного слова в матеріалах слідства. Жодного документального свідчення. Та і як вони могли бути, адже в документах наркомату оборони говорилося про роботу Київського військового округу зовсім протилежне.

Із наказу №182 від 22 вересня 1935 року, підписаного наркомом оборони К. Є. Ворошиловим: "Війська КВР, що приймали участь у маневрах, показали, що в результаті напруженої роботи вони зразково володіють і вміють використовувати складне і різноманітне озброєння, і, безумовно, досягли високого рівня підготовки, що вимагається сучасним розвитком військової справи..."

Із матеріалів ХШ з'їзду КП(б)У, травень, 1937 р.:

"На Україні частини Червоної Армії користуються особливою любов'ю з боку трудящих України. Особливими турботами комуністичної партії більшовиків України і її ЦК". Тут же відзначався позитивний досвід у цій справі працівників КВО.

За успіхи в бойовій і політичній підготовці в 1935-36 роках дивізії 45, 51, 80 і 96 були нагороджені орденами Леніна, а чотири дивізії КВО – орденом Червоного Прапора.

Такий результат "шкідницької" діяльності начальника Київського Мобокругу Г. Н. Рябоконя.

15 жовтня 1937 року.

"Із протоколу № 4 підготовчого засідання виїзної сесії воєнної колегії ВС СРСР.

Голова диввоєнюрист А. М. Орлов

Члени: бригвоєнюрист С. Н. Ждан

воєнюрист І рангу Ф. А. Климан

воєнюрист І рангу А. І. Батнер

помпрокурора СРСР М. Ю. Рагинський

Справу заслухати в закритому судовому засіданні без участі звинувачення і захисту і без виклику свідків в порядку постанови ЦВК СРСР від 1.12.34 р."

Вирок. "Очолюючи управління Київського Мобокругу, підсудний направляв троцькістів в армію та політпосади і вербував в склад змовників нових учасників, завербував 20 чоловік..."

Військова колегія суду виносить вирок:

"Рябоконя Г. Н. – позбавити військового звання полковий комісар і присуджує до вищої міри кримінального покарання – розстрілу з конфіскацією всього особистого майна. Вирок остаточний і оскарженню не підлягає і на підставі постанови ЦВК СРСР від І.ХП.34 р. належить до негайного виконання..."

Із документів IX Київської окружної партконференції:

"Політичні заняття в частинах перетворилися в могутню зброю зміцнювання червоноармійських мас навколо партії і уряду, зброєю мобілізації активності бійців на боротьбу за високі показники в бойовій підготовці. На інспекторській повірці в 1934 році 43 проценти дивізій одержали оцінку "відмінно", "57 процентів – "добре". В 1935-1937 роках відмінні оцінки на політичних заняттях мало вже більше 50 процентів дивізій" (ЦДАРА, ф. 900, оп. І, спр. 30, арк. 70, 115). Що й казати, "троцькісти", направлені Рябоконем на політпосади, "діяли". І дивує лише одне – як такі вельмишановні воєнюристи не знали про цю "діяльність" "ставлеників" Рябоконя. Та й чи прагнули вони до істини...

Вони всіма силами прокручували маховик репресій, доки під його колесо не потрапили самі.

Довідка.

"Вирок про розстріл Рябоконя Григорія Никоновича виконано в м. Києві 18 жовтня 1937 року."

Спомин

Г. І. Петровський: "Григорія Никоновича я добре знав як добропорядну людину. Це був істинний син свого часу, лицар революції. Справжній її вартовий."

Література.

О. В. Горбатов "Роки і війни", М., 1965 р.

ДАЧО, В-5625, оп. І, спр. 3846.

П. Мануйлов. Спогади. (Сімейний архів родини К. П. Мануйлова).

І. Посовень. Спомин. (Архів автора).

Петро Жук

"ХОДІМТЕ В САД, Я ПОКАЖУ ВАМ САД..."

Симиренко Володимир Левкович – всесвітньовідомий генетик, помолог і селекціонер плодових культур. Народився 18 (за ст. ст.) грудня 1891 року в с. Млієві Городищенського району Черкаської області. Українець, б/п, освіта вища. Перший раз заарештований у ніч з 6 на 7 січня 1933 року за ст. 54-10 КК УРСР. У 1933 р. Особлива Нарада при Колегії ДПУ УРСР винесла вирок – ВМП, згодом замінила 10 роками ВТТ. 31 грудня 1937 р. був звільнений із в'язниці. А 30 березня 1938 року знову заарештований за ст. 58, п. 6 і 11 КК РФРСР. 2 вересня 1938 року В.Л. Симиренко постановою Прокурора СРСР і НКВС засуджено до розстрілу. В ніч з 17 на 18 жовтня 1938 року в Курську вирок було виконано. 13 грудня 1957 року військовим трибуналом Воронезького військового округу постанову Прокурора і НКВС СРСР від 2.IX.38 р. скасовано за відсутністю складу злочину, а рішенням військового трибуналу КВО від 24.05.60 р. справа 1933 р. припинена за відсутністю складу злочину.

1958 року 1958 р.Василь Симоненко у своєму листі до Миколи Сома жартома писав: "Хтось мені говорив, здається, потомок Симиренка П.Жук, що ти оженився. Га? Бувай здоров". На той час ми, група молодих журналістів "Черкаської правди", майже два роки підряд із номера в номер публікували матеріали про родину Симиренків, добиваючись повернення її із забуття.

17 червня ми з Василем надрукували статтю "Чому забуті їхні імена?", а вже 18-го в редакцію завітав чоловічок у замизганому військовому кашкеті і таких же зачовганих галіфе. Відрекомендувавшись колишнім науковим працівником Млієвської садстанції, він накинувся на мене й Василя, як ми посміли в радянській пресі пропагувати імена перевертнів, запроданців, ворогів радянської влади. Мовляв, хіба ви не знаєте, що синок Левка Симиренка ненавидів радвладу, підтримував отамана Голого, а його донька разом з матір'ю співробітничали з німцями і нині сховалися за океаном від справедливого суду народного.

– Ну, я розумію, – говорив він, звертаючись до Василя, – що ваш співавтор Жук – потомок цих недобитих Симиренків і отого анархіста Устима Жука, але ж ви – Симоненко... Ви розумієте, куди може завести отой Жук?..

Пригрозивши, що нами, за його листом, займуться відповідні інстанції, відвідувач грюкнув дверима і щез у порохняві черкаського Хрещатика.

Прикро, але факт: про цю родину, яка є гордістю світової громадськості, патріотів України, які внесли неоціненний вклад у різні галузі вітчизняної науки, майже півсторіччя мовчали. А коли було знято "табу" і навіть проведена 1958 року в Млієві ювілейна сесія Академії наук України, іменем Левка Симиренка названо станцію садівництва, вулицю в Городищі і колгосп, видано його тритомну капітальну наукову працю "Помологія", без якої нині немислиме ведення на справжній науковій основі промислового садівництва, – все ж і досі цю династію вчених по-справжньому не поціновано. Якщо в зарубіжній "Енциклопедії українознавства" родині Симиренків надано цілий розворот, то до 1964 року в українських енциклопедіях імена Симиренків узагалі не згадувалися, а в УРЕ 1964 року – три невеликих повідомлення.

На рубежі століть, 2000-го року, минуло 165 літ від дня народження Василя Симиренка – видатного цукровара України, засновника першої в Україні, а то й у цілому світі, "Культурної фундації", завдяки якій мало змогу діяти українське видавництво "Вік" і відоме Наукове товариство імені Т. Г. Шевченка, завдяки якій видавалися журнал "Українська старина", твори Михайла Коцюбинського та Бориса Грінченка, працювали українські театри. Чималі кошти Василь Симиренко вклав у відродження української культури. Але знову ж – ім'я це забуте.

Хіба не дивина: в Черкасах увічнена слава навіть Лумумби і немає вулиці імені Симиренків? Чому Уманському сільгоспінституту ще 1936 року присвоєно ім'я людини, яка не має ніякого

відношення навіть до сільського господарства, а ім'я Володимира Симиренка, професора цього вузу, навіть не було згадано під час тамтешніх ювілейних свят? До речі, саме Володимир Симиренко був засновником Всеукраїнського науково-дослідного інституту садівництва у Китаєво. А де хоча б провулок у столиці названо його іменем? В Черкасах, Смілі, Звенигородці бібліотеки носять імена людей, які не мають ніякого відношення до Черкащини. А тим часом іменем фундатора бібліотечної і кульосвітньої справи Шевченкового краю Василя Симиренка не названо жодного подібного закладу.

Допоки ж ми будемо йванами, що не пам'ятають свого роду-племені, які милуються шароварами на сцені і забувають про велетенський внесок у всі сфери людської діяльності синів і дочок землі української? Адже Україна здавна славилася не лише запорізькими козаками, а насамперед своїм розумом – своїм Корольовим і Кибальчичем, Сікорським і Прокоповичем, Лисенком і Миклухо-Маклаєм, династіями Патонів і Симиренків... То чи гоже нам обмежуватися тільки гопаком і примітивними наспівами, бодай надмодними, надсучасними співанками "зірок"?.. Що є корінням, стовбуром, а що – верхів'ям, нехай там і соловей співає?

Доля родини Симиренків – то доля зірок першої величини, які спалахнули на небокраї, осявши шлях до прийдешнього, передчасно згасли, залишивши в пам'яті людства майже безіменний спалах. Доля трагічна, як і доля їхніх праць. Так, титанічна праця Левка Симиренка "Атлас плодів" напередодні Першої світової війни була надіслана до Німеччини для друку й у вихорі воєнних літ загинула. Майже така ж доля спіткала рукопис "Помологія" Левка Платоновича під час Другої світової війни. Евакуюючись із Києва, дочка Левка Платоновича Тетяна, щоб не загубився батьків рукопис (більш як тисяча машинописних сторінок), вирішила сховати його у своїй квартирі по вулиці Артема, 14а. Мабуть, під час боїв книга потрапила на очі комусь із наших бійців. Той відірвав клаптик на самокрутку, закурив і почав гортати. Хтозна, хто він був, той воїн, та, певно, людина великої і світлої душі, бо загорнув рукопис у мішковину, заховав на те ж місце, заклав цеглою дверну пройму і цупкими цвяхами забив намертво. Так була врятована книга, яка побачила світ лише в 60-х роках.

Не менш драматична доля й капітальної наукової праці Володимира Симиренка "Часткове сортознавство плодових рослин» (1242 сторінки машинопису), без якої сьогодні важко вести виведення нових сортів плодових культур. Закінчена вона ще в 1932 році, була здана у видавництво "Радянський селянин". Та незабаром В. Симиренка заарештували як "ворога народу", тож годі було й говорити про видання. Під час арешту енкаведисти, як непотріб, кинули цей неоціненний скарб додолу. Маленька донька Володимира Левковича Тетяна (в родині так заведено: всіх старших дочок називати іменням родоначальниці Тетяни Іванівни, дружини Платона) підібрала рукопис, щоб ніколи не розлучатися з ним. Навіть під час війни, залишившись в одному благенькому платтячку, не кинула його. Потім еміграція в Канаду. І лише в 90-х роках цей рукопис повернувся в Україну. В 1996 році книга побачила світ...

...Передріздвяної ночі, з 6-го на 7-е січня 1920 року, бандитська куля обірвала життя Левка Платоновича Симиренка. І знову такої ж передріздвяної ночі, але 1933-го, в квартирі Володимира Симиренка з'явилися не посипальники, а люди в шкірянках. Вони не просто заарештували видатного вченого, кинули до в'язниці, а фактично відкинули на цілі десятиріччя садівничу науку, генетику... Біографія В. Л. Симиренка – то частина біографії і трагедії народу України.

Володимир Левкович народився 18 грудня (за ст. ст.) 1891 року в Млієві. Тут пройшло його дитинство, юність, вибір життєвого шляху. Середню і вищу освіту здобув у Полтаві та Києві. В травні 1918-го закінчив сільськогосподарський факультет Київського політеху. І відразу поринає у вир створення української садівничої науки. Спочатку працює у відділі садівництва Міністерства земельних справ УНР. А після створення у 1920 році Всеукраїнського сільськогосподарського наукового комітету, що виконував функції першої Української академії сільськогосподарських наук, В. Симиренко стає керівником секції садівництва та городництва й очолює її до реорганізації комітету в 1926 році.

За ініціативою млієвських селян і рекомендацією Наукового комітету Колегія Наркомзему УРСР постановила 25 листопада 1920 року заснувати на терені колишнього маєтку Симиренків у Млієві садово-городню дослідну станцію і Центральний державний плодовий розсадник України. В. Л. Симиренко, за проханням млієвської громади, був призначений першим директором.

Революція і громадянська війна не обминули своєю руйнацією і садибу Симиренків – будівлі були зруйновані, господарство сплюндроване, сади потрощені і занехаяні, наукова бібліотека розкрадена. Голод. Холод. У навколишніх лісах вояки отамана Голого намагалися якось стримати навалу продзагонів, протистояти натиску інтернаціональних "пролетарських" залізних батальйонів, які з нечуваною жорстокістю розчавлювали українську землю, справляючи криваві бенкети у селах. Лютували виконавці сумнозвісного наказу N 2, згідно з яким майже щотижня за привселюдно витягнутим жеребком розстрілювалися так звані "відповідачі".

Лише б якось вижити, вціліти. Та Симиренки – не такого гатунку. Від покоління до покоління відшліфовувався характер бійця, творця. Неспокійний, дерзновенний, винахідливий. Три роки. За цей час площа розсадника зросла з 10 десятин у 1921 році до 650 у 1924-му. було споруджено всі господарські будівлі, корпуси наукових лабораторій, школи, технікуму, які й сьогодні вражають усіх своєю вишуканістю, добротністю. Підібрано кваліфіковані кадри.

Недаремно англійський помолог Г. Л. Річардсон, відвідавши станцію, із захопленням писав: "Розміром і загальним розвитком вона стоїть вище всіх станцій, які мені довелося відвідати і бачити, і може змагатися з найбільшими плодовими станціями Англії... Як обладнання лабораторій, так і рівень науково-дослідної праці ставлять Мліїв на одну височінь з будь-якою подібною станцією поза межами України.

Трохи далі від Млієва знаходиться плодовий розсадник Завадівка... керівник розсадника гордий з того, що серед мільйона його дерев-саджанців немає жодного хворого...".

Одночасно В. Симиренко створює по всій Україні цілу мережу опорних дослідних пунктів Мліївської садстанції, які згодом переросли у знані в усьому світі науково-дослідні установи.

Сьогодні немало керівників перетворилися у вічних "плакальників"... А хіба в 1921 році на руїнах післяреволюційної пожежі було легше? Відверто кажучи, надто мало у багатьох сучасних керівників надзвичайної енергії і мислення Симиренків. І надто, надмірно, багато таких, які захоплені прагненням пошвидше і потугіше набити власний гаманець... Бо ким вони стануть – позбавлені графських крісел? Симиренки знали – і не цурались свого мужицького походження, завжди відчували себе синами України... А звідси все – при будь-яких труднощах і складнощах не хникали, а бралися за діло. Вперто торували шлях у завтрашній день. І вірили, що зло за будь-яких обставин буде переможене.

Це дійсно так... Бо перемагає той, хто йде, хто день у день, капля за каплею – пробиває граніт тьми і зла...

Як пише професор Іван Розгін у своїй книзі "Володимир Л. Симиренко", виданій 1960 року в Канаді, "В. Л. Симиренко створив і розвинув усі потрібні атрибути української помології... систему науково-дослідних установ, систему державних розсадників і врешті державну "Помологічну книгу".

Володимир Симиренко був для України більше, ніж Бербанк для Америки чи Мічурін для Росії. Бо ці дослідники не вийшли за межі "творення чудес в природі" над окремими об'єктами, тоді як Володимир Симиренко синтезував віковий досвід не лише в садівництві, а й на суміжних ділянках і створив величезний план розбудови українського садівництва як цілого... Він був скрізь: директором Млієвської садово-городньої станції і Центрального державного плодового розсадника України, організатором і науковим директором Всесоюзного науково-дослідного плодоягідного інституту в Китаєво, професором садівництва в кількох сільськогосподарських інститутах, редактором журналу "Садівництво, виноградарство та городництво", директором Всеукраїнської "Помологічної книги", лектором численних курсів із перепідготовки фахівців сільського господарства, організатором наукових з'їздів..."

Інтуїтивно відчуваючи скороминущість відлиги в українізації, В. Симиренко прагнув зробити у справі становлення української науки якнайбільше, віддати все, до останку, щоб закласти надійний фундамент для наступних поколінь.

1930 року В. Симиренко організував НДІ в Китаєво біля Києва і став його науковим директором. А через кілька місяців цей інститут переростає у всесоюзний із широко розгалуженою мережею дослідних станцій, які знаходилися у всіх республіках.

Під час зустрічі з автором цих рядків Тетяна Володимирівна Симиренко, донька вченого, розповідаючи про батька, підкреслювала:

– Найвражаючою рисою батька була життєва снага, що перехлюпувала у нього через вінце. Він не любив бездар і невігласів, тих, хто прилаштувався до науки. Тому і не випадково ще в 1931 році на всесоюзній нараді із стандартизації він рішуче виступив проти антинаукових методів так званих мічурінців, які по суті завершились повним розгромом генетиків у повоєнні роки, відкинувши нашу аграрну науку на цілі десятиліття назад.

Тата забрали о 2-й годині, а о 4-й нам наказали звільнити дім. Трамваї не ходили. І ми вирушили пішки до бабуні, Альдони Ємилівни Гружевської-Симиренко, на Львівську площу: мама, я і мій 16-місячний братик Олесь... Захопили ми найдорожче – листування батька, записки і його наукову працю.

Сказати, що я любила батька до безтями, було б применшенням. Я була його кровинкою, органічною частинкою, і коли тата забрали і стратили, залишилась гілкою без стовбура...

Разом з мамою ми через усі жахіття тоталітарного режиму і війни пронесли і любов, і все, що залишилось від тата. Вже нині ми повернули все рідній Україні, без якої не уявляв життя наш батько, для розвою якої віддав свій талант, свою енергію – всю свою душу..."

Володимир Левкович, як сказано вище, у тридцяті роки був науковим директором організованого ним Всеукраїнського науково-дослідного інституту садівництва. І знову ж – за три роки, в Китаєві, під Києвом, на базі колишніх монастирських садів – створив науково-дослідний інститут, рівного якому не було в колишньому СРСР. Це був інститут генетики в садівництві... Микола Вавілов планував підпорядкувати йому дослідні та опорні пункти садівництва всього Союзу.

Це викликало не лише заздрість, а й неабияке обурення в окремих чинів Москви, які вважали, що осередком науки мають стати лише російські центри... Тим більше, що ще з дореволюційних часів садоводи добре знали про любителя всіляких "садівничих маніпуляцій" Івана Володимировича Мічуріна. Та і його революційний настрій, і революційні гасла типу "Нам нечего ждать милостей от природы, наша задача взять их у нее" більше підходили для "великих мрійників" аніж київські "алхіміки" з їхніми генами, фундаментальними дослідженнями... Відчуваючи підтримку "влади імущих", прибічники Мічуріна перейшли у рішучий наступ.

За їхніми настирливими домаганнями спочатку в Козлові, на базі розсадника І. В. Мічуріна, було створено Центральний інститут плодоягідних культур. А згодом приймається рішення про скасування Всесоюзного інституту південних плодово-ягідних культур у Києві і переведення його до Козлова. Одночасно в 10-у пункті бюро президії ВАС-ГНІЛУ писалося: "Перевод института, его научного персонала из Киева в Козлов закончить к 15 июню сего года, в УССР должны остаться лишь бывшие сотрудники Млиевской опытной станции, за исключением тех товарищей, которые в настоящее время работают заведующими отделами и лабораториями института и которые во всяком случае должны выехать в Козлов...".

По суті, йшла мова про депортацію українських учених в Росію. Але козловці продовжують "тиснути" далі, прикриваючись галасливими гаслами. 11 березня Микола Вавілов пише Володимиру Симиренку:

"Товарищи из Козлова используют имя И. В. Мичурина. В писанних Ивана Владимировича при всех его больших заслугах есть много элементов ненаучности так же, как и у Бербанка. Дискутировать эти вопросн можно только в спокойной обстановке, при достаточной подготовленности аудитории и судей, что как Вы знаете, бывает не всегда...

Одно дело... ценность Ивана Владимировича как труженика, ... а другое дело – научная селекция, научное плодоводство... И то легкомыслие, и, по видимому, небольшой багаж, который свойственен ряду товарищей в Козлове, найдет обьективную оценку в стране если не сегодня, то завтра".

На жаль, це завтра не наступило й сьогодні. Мічурінське вчення ще й нині панує в біології. А ім'я Володимира Симиренка – першого генетика України – і досі забуте.

Зате в ті 30-ті роки "борці" з "інакомислієм" швидко розібралися: заарештували, а невдовзі й вирок – ВМП. Правда, з якихось невідомих причин страту замінили 10 роками суворого режиму... Важко відшукати логіку у вчинках "лицарів без страху і докору", які після неодноразових клопотань професора і друзів-учених звільняють В. Симиренка в день його народження (18 грудня за ст. ст. 1937 р.), а слідом надсилають телеграму про новий арешт і направлення на поселення в Обоялинь під Курськом. 30 березня 1938 року – новий арешт. І, згідно з постановою НКВС і Прокурора СРСР від 2 вересня 1938 року, в ніч із 17 на 18 вересня 1938 року його розстрілюють у Курську.

Коли Україна стала незалежною, Тетяна Володимирівна доклала немало зусиль, щоб повернути із забуття ім'я і наукову спадщину батька. Зокрема, вона передала наукову працю батька народу України.

Через 70 літ книга побачила світ. 1996 року видавництво "Аграрна наука" випустило двотомник професора Володимира Симиренка "Часткове сортознавство плодових рослин". У присвяті автору цих рядків Тетяна Симиренко написала: "Хай сади України квітнуть і рясно плодоносять!"

... Щовесни вкриваються блідорожевим квітом сади і щороку квітнуть троянди. Найпізніше всіх розквітає розкішна яблуня, яку народ називає "Ренет Симиренка". Бандитська куля передчасно обірвала полум'яне життя вченого-патріота Левка Платоновича Симиренка. Куля енкаведистів, спрямована революційними "мічурінцями", які на кістках інакомислячих прокладали собі шлях до слави, обірвала життя геніального генетика, організатора садівничої науки в Україні Володимира Левковича.

Але попри все – зірки не гаснуть. І через тисячі літ їх далеке проміння визначає шлях прийдешнім.

Література:

1.П. Жук. "Чому замовкли пісні про садоводів", газ. "Черкаська правда". 8.III. 1957 р.
2. П. Жук, В. Симоненко. "Чому забуті їхні імена", газ. "Черкаська правда", 17.VI.58 р.
3. П. Жук. "Ренет Симиренко", ж. "Вітчизна", № 10, 1958 р.
4. А. В. Павлов, Д. Ф. Чухва. "Л. П. Симиренко", К., 1980 р.
5. О. Кекух. "Сад Симиренка", К., 1970 р.
6. М. Артеменко, П. Жук, І. Шарапа. "У спадкоємців Симиренка". Дн. ,1971 р.
7. Л. П. Симиренко. "Крымское промышленное плодоводство", М, 1912 г.
8. В. Л. Симиренко "Часткове сортозанвство плодових рослин" у 2-х томах. К., 1995-1996 рр.
9. Г. Л. Річардсон. "Плодові дослідні станції України", М., "Московські новини", 1931 р., 4 (69).
10. П. Вольвач, О. Заєць. "Л. П. Симиренко", К., 1980.
11. І. Розгін "Вододимир Симиренко", Вінніпег, Канада, 1959-1960 рр.
12. Часопис "Родовід", 1996 р., № 10.
13. Симиренко Т., Сауляк М. "Спогади про Симиренка", ж. "Дніпро", 1963 р., № 4.
14. Енциклопедія українознавства, т.8, вид. "Молоде життя", 1960 р.
15. ЦДАГОУ, ф. Л-263, оп.І, спр. №51611.
16. Архів автора.

Олег Шатайло

І ЖИТТЯ МЕНІ НЕ РОЗЛЮБИТЬ

Юрій Йосипович Тютюнник уродженець с. Будище, Звенигородського району, Черкаської області, мешканець м. Харкова, пройшов шлях від російського солдата до генерал-хорунжого Армії УНР. На час арешту викладач школи червоних старшин у Харкові, працівник Всеукраїнського фотокіноуправління, автор сценарію довженківського фільму "Звенигора". Заарештований 12 лютого 1929 р. за ордером підписаним начальником 3 відділу КРО ДПУ Толстовим за №49 згідно ст. 54 КК УСРР.

3 грудня 1929 року колегія ОДПУ СРСР винесла вирок – розстрілять з поміткою "приговор не приводить в исполнение до особого распоряжения". 20 жовтня 1930 року вирок був виконаний. Реабілітований 27 листопада 1997 року.

В останні роки з'явилася велика кількість публікацій про цю людину, яка викликана насамперед неординарністю самого героя, а також історичною справедливістю, що вимагає врешті неупереджено розповісти про людей, чиї імена були незаслужено викреслені з сучасної історії України.

Походив Юрій Йосипович Тютюнник з шевченківського роду. За документами, він доводився великому поетові онуком (по сестрі Ярині). Йосип Кіндратович, батько Юрка, разом з братом Савою і сім'ями свого часу переїхали з Моринців до Будища того ж таки Звенигородського повіту. Викопана ними колись біля двору копанка з часом розширилася і стала ставком, який і донині називається Тютюнниковим. Він залишився єдиним пам'ятником великому селянському роду, що колись тут господарював.

Народився Юрко Тютюнник 24 квітня 1891 року. Там же, в Будищі. Слід віддати належне його батькам. Звичайні селяни, вони, розуміючи значення освіти, спромоглися дати її своїм синам. Найстарший, Іван, працював згодом у Київській губернській канцелярії, належав до партії есерів, – мав неабиякий вплив на менших братів.

Існує версія, нібито Юрко закінчив Уманську школу садівництва та землеробства. Але документів, які б підтверджували це, віднайти не вдалося. Натомість достеменно відомо, що він закінчив приватну гімназію Л. Жука в Києві. Після чого повернувся вести батьківське господарство, бо старшого брата Макара забрали до війська. До 1913 року Юрко жив у Будищі, періодично надсилаючи матеріали до "Земської газети" в Києві та готуючись до вступу в університет. Але натомість потрапив до армії, де пройшов шлях від рядового до прапорщика. Брав участь у бойових діях першої світової війни, а після поранення в руку був переведений у розпорядження начальника штабу Одеського військового округу.

Лютнева революція 1917 року застала його у Сімферополі. Тут ад'ютант начальника гарнізону прапорщик Ю. Тютюнник долучається до створення української громади, ради солдатських депутатів, українського військового клубу імені гетьмана П. Дорошенка, а незабаром і Першого Сімферопольського полку імені П. Дорошенка. Там же Ю. Тютюнник остаточно вибирає свій шлях у революційній круговерті – він буде захищати інтереси селян. Стає членом місцевого осередку Селянської спілки, яка делегує його на другий Сімферопольський селянський з'їзд. Обирають його й делегатом першого Таврійського селянського з'їзду. Командуванню така активність Тютюнника явно не подобалась. Воно переводить прапорщика в Катеринослав. Але тут саме його обирають делегатом на Другий всеукраїнський військовий з'їзд, і Юрко Йосипович їде до столиці України. Там він обраний відразу до двох рад – Всеукраїнської військових депутатів та Центральної. У першій очолює военно-технічну комісію, а перед початком війни з більшовиками дістає призначення до Політради при Генеральному військовому Секретаріаті. Однак обстановка, що складалася в Україні, бойові дії змусили нашого земляка повернутися у Звенигородку і очолити кіш вільного козацтва. З тієї самої миті він веде активну боротьбу за встановлення і закріплення влади Української Народної Республіки.

За досить короткий час Ю. Й. Тютюннику довелося пережити чимало драматичних моментів. Він стає одним з організаторів Звенигородсько-Таращанського повстання. За це князь Довгорукий наказав розстріляти активіста, проте Тютюнник зумів підняти повстання серед київських політичних в'язнів і приєднатися спершу до Директорії, а після її орієнтації на Антанту він разом з Григор'євим йде до червоних, які переконали його у своїх добрих намірах щодо України.

Два місяці тривав союз комбригів Григор'єва і Махна, які пішли під керівництво Дибенка. Після чого, вони, по черзі, зважилися підняти повстання.

Юрко Тютюнник був начальником штабу бригади (згодом дивізії) Григор'єва. Служив добре. За взяття Одеси більшовицьким командуванням нагороджений орденом Червоного Прапора. Після повстання Тютюнник здійснює багатосоткілометровий марш: спершу в рідні краї, а згодом на з'єднання з армією УНР. Цим безприкладним рейдом від здобув собі гучну славу і загальне визнання, його призначають командуючим Київською групою Армії УНР. Майбутній письменник Б. Антоненко-Давидович згадував про ті події: "На відкритій платформі перед паротягом сидів, звісивши ноги й ледь усміхаючись, командувач київської групи отаман Юрко Тютюнник. Це він лишався з панцирним поїздом у Христинівці, доки сапери не полагодили зруйнованого вночі залізничного містка... Козаки знали хоробрість Юрка Тютюнника, котрий не раз у критичні хвилини бою раптом з'являвся верхи на коні й, не втрачаючи самовладання, легкою усмішкою підіймав бойовий дух вояків".

Що ж змусило Тютюнника назавжди порвати із Червоною Армією? Він сам дав відповідь на це запитання: "... за ширмою радянської влади ховається стара, цинічна особа чорносотенної Росії, з необмеженою ненавистю до всього українського". Тютюнник, ні на хвилину не сумнівався, що "потрібно було боротися, щоб боротьбою довести життєздатність Української нації й Української національної ідеї, тому що мертвою є та ідея, на захист якої ніхто не хоче стати".

Віри в краще майбутнє України йому було не займати. Саме він став ініціатором Першого Зимового походу Армії УНР зимою 1919-1920 років. Після здійснення якого підлеглі Тютюнника, і генерали, і старшини та козаки, склали грамоту, в якій зверталися до Юрка Тютюнника: "Твоє живе, повне великої моральної сили єство, в найбільшій мірі одушевило історичний похід Армії УНР в запілля ворога, коли ім'я отамана Юрка Тютюнника стало синонімом непереможного лицарського духу, коли воно промовлялося ворогами зі страхом і пошаною, а в серцях народу будило надії на визволення, на остаточну перемогу." За цей похід Ю. Й. Тютюннику присвоїли звання генерал-хорунжого Армії УНР та нагородили орденом Залізного хреста. Деякий час він навіть був виконуючим обов'язки командуючого армії. Але найбільше його визнавали як майстра партизанської війни. Тому Симон Петлюра і доручив Тютюннику очолити спочатку Партизансько-повстанський штаб, а в жовтні 21-го першу в Україні повстанську Армію.

Очолений Тютюнником Другий Зимовий похід став трагічною і водночас героїчною сторінкою історії, яка більшістю істориків зводиться лише до розстрілу котовцями повстанців у Базарі. Хоча останні з борців за УНР зробили безприкладний рейд, дійшовши до Гурощини, що за 30 кілометрів від Києва. Зараз вдалося віднайти документи, за якими виходить, що Тютюнник після трагедії під Малими Миньками і Базаром до середини грудня 1921 року перебував на території радянської України.

Не один рік полювало ДПУ за Тютюнником, доки не вимапили його повернутися з еміграції на Батьківщину. Де тут же й заарештували. Щоправда людину такого авторитету відразу розстріляти не посміли. Його спершу не чіпали, але й постійної роботи не давали. Він то викладав у школі червоних старшин, то працював у книгоспілці, БУФКУ, акціонерному товаристві. Пробував писати, створив кілька сценаріїв. Найвідоміший – "Звенигора". Олександр Довженко зняв за ним свій чудовий фільм. Коли стрічка вже вийшла до глядача, хтось пустив чутку, ніби Тютюнник відмовився від свого авторства, а насправді, він у той час уже був під арештом і клопотався, аби гонорар за "Звенигору" (у самій назві він увічнив свою батьківщину) видали дружині.

За ґратами Тютюнник поводився з лицарською гідністю і нікого, як не схиляли його до цього, не обмовляв. У Харкові його допитували двічі, після чого переправили в Москву. Там, у Бутирській тюрмі, 3 грудня 1929 року колегія ОДПУ винесла йому смертний вирок із позначкою: "не приводить

в исполнение до особых распоряжений". Приречений на смерть за ґратами, він ще майже рік чекав виконання вироку. 20 жовтня 1930 року чекістська куля обірвала життя людини, яка її на слідстві була переконана: "Оскільки на Україні більшістю національною е селянство, йому, як класу, належить керуюча роль у державі".

Минуло півстоліття, аж поки рішенням Генеральної прокуратури України Ю. Й. Тютюнника не було реабілітовано. Колегія управління культури Черкаської облдержадміністрації 7 червня 1993 року затвердила "Перспективний план розвитку мережі меморіальних музеїв на період до 2005 року", в одному з пунктів якого записано: "створити меморіальну кімнату Ю. Й. Тютюнника в с. Будище Звенигородського району". Хочеться вірити, що чекати цього залишилося недовго.

Література:

1. ЦДА ВОВУ ф.1077 т.4 ар.2, ар.114.
2. ф.4, т.1, ар.569.
3. ф.1076, т.3, ар.14, ар.11.
4. ф.1076, т.1, ар.1-а.
5. ф.1216, т.1, ар.16, ар.97.
6. ф.1738, т.1, ар.49.
7. ф.1542, т.1, ар.2.
8. ф.2360, т.1, ар.12.
9. ДАСБУ ар.73862, р.п.
10. ДАЦО р.р-529, т.1, ар.28.
11. Спогади Юрка Тютюнника (Г. Артич).
12. Звенигородський кіш Великого козацтва (ЛНВ, 1.1922, кн.2).
13. Перший Сімферопольський полк ім. Гетьмана П. Дорошенка (ЛНВ, Л.1922, кн.1).
14. Жовта раса (Командири Червоної Комисии) (агар. Л.1923).
15. "Руіна" (ЛНВ, 1923, кн.3).
16. Олег Шатало "Генерал Юрко Тютюнник", Л.2000 р.

Світлана Кононенко

15 ХВИЛИН – І ДОЛЯ ВИРІШЕНА

Ягов Володимир Якович народився 15 серпня 1900 р. у м. Умань Київської губернії. Радянський і профспілковий діяч, викладач військових учбових закладів, з листопада 1936 р. військовослужбовець військ НКВС Західно-Сибірського військового округу. У вересні 1937 р. заарештований, розстріляний у серпні 1938 р. Реабілітований 4 червня 1957 р.

Напередодні Великої Вітчизняної війни сталінський молох проковтнув 40 тисяч офіцерів армії та понад три тисячі офіцерів флоту. Війну, оголошену Сталіним військовим у 1937 р., народ оплатив ріками марно пролитої крові у Велику Вітчизняну. Одним із тих тисяч офіцерів і був Ягов Володимир Якович (Шмушкин Шая Мейєрович). Народився 15 серпня 1900 р. у м. Умань, навчався в Уманській чоловічій гімназії, а після її закінчення деякий час працював учителем. 19-річним юнаком він стає членом ВКП(б).

З 1919 р. Володимир Якович працює на радянській, партійній та профспілковій роботі.

З серпня 1920 р. по серпень 1921 р. він член президії Волинської губернської ради профспілок, з вересня 1921 р. до лютого 1922 р. – голова профборо-Полонського повіту Волинської губернії і член президії повітового виконкому. У лютому 1922 р. В. Я. Ягова призвано до лав РЧСА і направлено в м. Київ викладачем військово-політичних курсів 45-ї стрілецької дивізії, а з квітня він то відповідальний секретар бюро ВКП(б) 405-ого полку, то політичний керівник штабу 135-ого стрілецького полку, то інструктор політичного відділу 45-ої стрілецької дивізії, то військовий слідчий трибуналу 14-ого корпусу. У цей період він закінчує юридичний факультет Київського інституту народного господарства.

З листопада 1924 р. Володимир Якович переходить на викладацьку роботу. Викладає суспільно-економічні дисципліни спочатку на військово-хімічних курсах удосконалення командного складу РСЧА, потім на курсах "Выстрел" у Москві. Після закінчення першого курсу інституту Червоної професури у 1933 р. був направлений викладачем у Вищу прикордонну школу ВДПУ, з якої у 1936 р. був звільнений за "контрреволюційні зінв'євські погляди" і виключений зі списків школи. В 1936 р. В. Я. Ягов працює лектором-пропагандистом у Томському педагогічному інституті, з якого був теж звільнений за прояв "троцькістських поглядів".

У листопаді 1936 р. його призначено на посаду старшого інспектора відділу культури і пропаганди політвідділу управління протиповітряної оборони по Західно-Сибірському краю. Наказом Наркома НКВС від 4 квітня 1937 р. № 474 Володимиру Яковичу було присвоєно звання старшого політкерівника, а у червні 1937 р. його переведено на посаду інспектора політвідділу частин НКВС Західно-Сибірського військового округу.

З цієї посади Володимир Якович був забраний 9 вересня 1937 р. до застінків НКВС особливим відділом Головного управління державної безпеки НКВС Західно-Сибірського військового округу як "активного учасника троцькістської організації", яка нібито існувала у військах НКВС округу.

У постанові про пред'явлення обвинувачення від 10 жовтня 1937 р. говориться, що Ягов Володимир Якович, звинувачується в тому, що "у 1918 р. був членом Єврейської соціал-демократичної робітничої партії "Поалей-Цион", вів активну пропаганду проти встановлення радянської влади на Україні; у 1924-1925 р.р. перебуваючи на службі у 45-тій стрілецькій дивізії (м. Київ) був активним учасником троцькістської групи, пропагував троцькізм, вів підривну роботу, направлену на підрив безпеки частин цієї дивізії; з 1929 р. до 1935 р. був активним учасником Московської троцькістської терористичної організації, у складі якої брав участь у підготовці терористичних актів; у 1935 р. входив до складу троцькістської організації, яка існувала у вузах Томська, був притягнений до шпигунської діяльності на користь японської розвідки, займався збором і передаванням шпигунських відомостей про стан прикордонних військ НКВС Західно-Сибірського округу; у 1936-1937 р.р. був активним учасником троцькістської організації, що існувала

у військах НКВС Західно-Сибірського округу, проводив роботу по створенню терористичних груп для проведення терактів по відношенню керівництва партії та уряду, вів роботу в частинах по підриву боєздатності прикордонних та внутрішніх військ НКВС".[1]

На попередньому слідстві В. Я. Ягов визнав себе винним по всіх пунктах обвинувачення і цю постанову підписав. Чому ж він це зробив? Може дійсно був винний у всьому цьому? Вже на третій день після арешту він пише заяву на ім'я начальника УНКВС ЗСК, у якій повідомляє, що "вирішив розповісти всю правду..."[2], і дає покази проти себе. Що ж змусило Володимира Яковича піти на такий крок?

Слідчі вміли добиватися від підслідчих зізнань у своїх "злочинах". Якими методами воно цього домагались, свідчать архівні документи, які збереглись у справі В. Я. Ягова.

Так звані охоронці закону, допускали грубі порушення законності, застосовували до підслідчих засоби фізичного впливу, знущалися з них, залякували розстрілом. Допити проводились "конвейєром", тобто на допит викликали арештованого і тримали його там по 3-4 доби. Спати і сидіти не давали. Рідко хто міг витримати без сну більше двох діб. Ноги від постійного стояння опухали так, що доводилося розрізати чоботи, щоб зняти їх. Після такого "допиту" підслідчому давали підписати складений слідчими і виправлений начальником відділу, тобто сфальсифікований, протокол допиту.

Застосовувався і так званий метод "підготовки подслідчого", завдання якого полягало в тому, щоб ще раз, напередодні засідання Військової колегії домогтись від обвинуваченого зізнання у своїх "провинах" і підтвердити це на суді. Інколи слідчі, які вели "підготовку" обвинувачених, брали від них письмові заяви, в яких вони знову підтверджували свою причетність до "злочинів" і просили Військову колегію врахувати їх "щиросердне зізнання". Така заява є і в справі В. Я. Ягова.

Після того, як від підслідчого добивались "зізнання", його переводили до місця суду. В. Я. Ягов був перевезений в Москву і останні місяці провів у Бутирській тюрмі.

26 серпня 1938 р. під головуванням В. В. Ульриха відбулося закрите судове засідання виїздної сесії Військової колегії Верховного суду СРСР. Засідання почалось о 21 год. 10 хвили, а вже о 21 год. 25 хвилин суд вийшов на нараду, тобто справа В. Я. Ягова слухалась лише 15 хвилин. У протоколі засідання колегії вказано, що Володимир Якович визнав себе винним і підтвердив покази, які давав на попередньому слідстві. Так що, слідчі потратили час на його "підготовку" не марно. Але на засіданні Володимир Якович заявив, що працював не на японську, а на німецьку розвідку. У останньому слові він просив зберегти йому життя. Але Військова колегія визнала його винним у злочинах, що передбачені статтями 58-16, 58-11 Карного Кодексу РРФСР, і прирекла його до вищої міри покарання – розстрілу з конфіскацією майна. Вирок був приведений до виконання 26 серпня 1938 р., тобто відразу ж після засідання колегії.

Нелегка доля і дружини Володимира Яковича – Євгенії Михайлівни, яка була заарештована у серпні 1937 р., "як дружина члена правотроцькістської організації та японського шпигуна".

Рік і два місяці провела вона у сумнозвісній Бутирській тюрмі. 27 жовтня 1938 р. Євгенії Михайлівні була оголошена постанова особливої наради від 22 жовтня 1938 р., за якою вона, як "соціально-небезпечний елемент" була позбавлена права проживати у 15 містах СРСР строком на 5 років.[11]

Євгенія Михайлівна їде до батьків у Тамбовську область, де згодом працює головним бухгалтером у районній конторі "Заготскот" до січня 1956 р. [12] На цей час вона ще не знала, який був винесений вирок її чоловікові. Гадала, що він живий, бо всі її листи, куди б вона не писала в роки своєї адміністративної висилки, залишалась без відповіді. Тому 8 січня 1956 р. вона знову звертається із заявою до Головного військового прокурора, в якій просить відмінити постанову особливої наради від 22 жовтня 1938 р. стосовно її чоловіка і переглянути його справу. Кримінальна справа на Ягова Володимира Яковича (Шмушкина Шаю Мейєровича) за її проханням була переглянута.

Проведеним додатковим розслідуванням було встановлено, щл ягов В. Я. Був засуджений безпідставно. Обвинувачення ж було засновано на його особистих показах, а свідки, що проходили по справі, були визнані не винними ще у ході слідства. Перевіркою, проведеною у 1956 р. було

встановлено, що Ягов В. Я. До організації "Паолей-Цион" не належав, ніяких зв'язків з троцькістами не мав. Крім цього було виявлено, що під час розслідування справи В. Я. Ягова в управлінні НКВС Західно-Сибірського краю мали місце безпідставні арешти, до арештованих застосовувались засоби фізичного впливу, слідчі справи фальсифікувались, а слідчі, що вели справу Ягова, за порушення законності у 1939-1940 р.р. були щасуджені. [13]

4 червня 1957 р. Військова колегія Верховного суду СРСР вирок від 28 серпня 1938 р. стосовно Володимира Яковича Ягова відмінила і справа на нього була закрита за відсутністю складу злочину.

Володимир якович був реабілітований посмертно. Через 19 років йому було повернуто чесне ім'я, але спарведливість запізнилась за цілих 19 років.

Література

1. Державний архів Черкаської області (ДАЧО), ф.5625, оп.1, спр.11242, арк. 17-18.
2. Там же, арк. 23.
3. Там же, арк. 101.
4. Там же, арк. 112.
5. Державний архів Черкаської області (ДАЧО), ф.5625, оп. I, спр. 11242, акр 58.
6. Там. же, арк. 89.
7. Там же
8. Там же, арк. 90-91.
9. Там же, арк. 92.
10. Там, же, арк. 1.
11. Там же, арк. 3.
12. Там же, арк. 5.

ІІІ. ДОКУМЕНТИ, ІЛЮСТРАЦІЇ

- 1

ПРОТОКОЛ ДОПРОСА

Обвиняемого ХРАБАНА ГРИГОРИЯ ЕФИМОВИЧА

ХРАБАН Григорий Ефимович, 1902г.рождения, уроженец с.В. Молодьково, Ярунского района, Житомирской области, украинец, граж.СССР, из крестьян середняков, служащий, до ареста работал зам.Директора учительского Института и преподаватель областной колхозной школы по истории СССР, женат, образование [illegible], 19[illegible]г. по день ареста состоял членом ВКП/б/, несудим.-

От 9-10 сентября 1938 г.

г.Умань.

ВОПРОС:- Где, когда и на какие средства вы получили образование.

ОТВЕТ: - В 1914г.я закончил двухклассную школу в с.Пищев, Ярунского района на средства моего отца, в 1916г.окончил 2-е высшепачальное училище в г.Николаеве, бывш.Херсонской губ.на средства моего отца и дяди.

Мой дядя в то время работал механиком Телефонной станции в г.Николаеве.С 15 августа 1917 и по 1920 г.г.я учился в Н.Волынской мужской гимназии на средства моего отца и после ее расформирования я ушел с 8-го класса учительствовать в свое село, по назначению органов просвещения.С 1928 и по 1931г.г., работая на учительской работе, я закончил заочно Киевский Институт Социального воспитания.

1. Стор. 58

вил,что существует украинская буржуазно-националистическая повстанческая организация, которая особенно в этот период активизируется,имея ввиду в период военных действий поднять вооруженное восстание,свергнуть Советскую власть,оторвать Украину от Советского Союза и восстановить капитализм,ценой даже уступок иностранным государствам,за оказанную помощь,если этого потребуется.

Я на это дал свое согласие лишь после того,как он меня крепко пред/предил о том,что если я попытаюсь выдать его,то мне никто не поверит и меня ожидает месть и репрессия со стороны его и соучастников этой организации, ибо она сильна и проникла глубоко в аппараты советских учреждений.

После из"явления моего согласия он мне заявил,что в связи с тем,что я человек не имеющий военной подготовки и практики,то он меня использует по линии просвещения.

Предложил мне настойчиво проводить комплексную систему преподавания,с целью вызова недовольства учителей и родителей,потому,что такая система снижала успеваемость и лишала систематизацию знаний в учащихся,а для преподавателей,которые честно относились к своей работе это была система,при которой невозможно было дать слушателю полноценный и систематизированный материал.

Второе задание им было дано при введении нового украинского правописания,строго следить за проведением его в жизнь в письме и разговорах по школам,так как это исходило с интересов украинских националистов и вносило большую разницу между украинским народным языком

1. Стор. 58

ческая организация разоблачена и вы полностью уличены в принадлежности к ней. Прекратите свое упорство и дайте следствию правдивые показания.

ОТВЕТ: - Будучи уличен и поставлен следствием перед фактом действительности, я решил рассказать правду о своей антисоветской деятельности и принадлежности моей к украинской буржуазно-националистической повстанческой организации.

ВОПРОС: - Продолжайте.

ОТВЕТ: - Завербован я в буржуазно-националистическую украинскую организацию в июне мая, июле 1926г. ПЕЛЕХОМ Иосифом Стефановичем, работавшим в то время Окринспектором Наробраза в г. Коростыне, знал меня еще с 1920г. и он же меня устроил инспектором Соцвоса при Коростенском ОкрИНО.

Совпало это как раз с разрывом дипломатических сношений Англии с Советским Союзом в связи с тем, что при забастовках английских горняков, рабочие Советского Союза их усиленно поддерживали.

Я как раз делал доклад о своей работе ПЕЛЕХУ, как своему непосредственному начальнику. После доклада он меня одобрил за мою работу и начал излагать вопрос международного положения, заявляя, что положение с Англией принимет серьезный характер и возможно при поддержкедругих государств вспихнет война против Советского Союза.

Зная мое прошлое и мои возгляды на вопрос самостоятельности Украины, прямо мне зая-

1. Стор. 57

ВЫПИСКА ИЗ ПРОТОКОЛА

...ого совещания при Народном комиссаре Внутренних Дел СССР

от „5" октября 1938 г.

СЛУШАЛИ	ПОСТАНОВИЛИ
...ело № 16027/УССР о ...АН Григории Ефимовиче, ...р., б.член ВКПб.	ХРАБАН Григория Ефимовича за к-р.деятельность - заключить в исправтрудлагерь, сроком на ВОСЕМЬ лет, считая срок с 2/УП-38г. ...ло сдать в архив.

...X..... 193 8

Отв. секретарь Особого совещания

1. Стор. 130

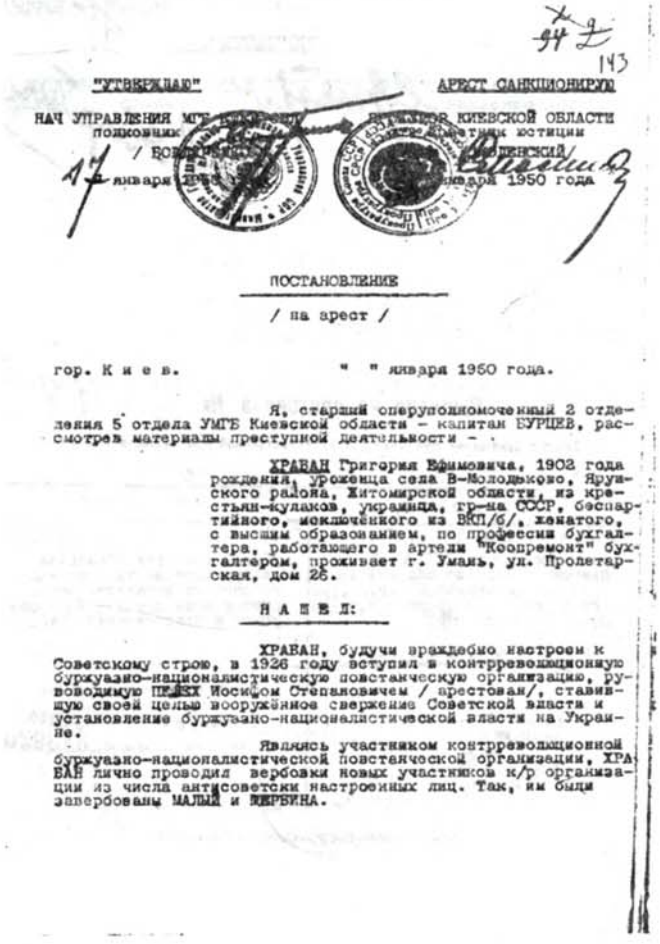

143

"УТВЕРЖДАЮ" АРЕСТ САНКЦИОНИРУЮ

НАЧ УПРАВЛЕНИЯ МГБ ... ПРОКУРОР КИЕВСКОЙ ОБЛАСТИ

полковник ... ...ственник юстиции

/ БОВ... /

17 января 1950 года

...ЕНСКИЙ/

...января 1950 года

ПОСТАНОВЛЕНИЕ

/ на арест /

гор. К и е в. " " января 1950 года.

Я, старший оперуполномоченный 2 отделения 5 отдела УМГБ Киевской области - капитан БУРЦЕВ, рассмотрев материалы преступной деятельности -

ХРАБАН Григория Ефимовича, 1902 года рождения, уроженца села В-Молодьково, Ярунского района, Житомирской области, из крестьян-кулаков, украинца, гр-на СССР, беспартийного, исключённого из ВКП/б/, женатого, с высшим образованием, по профессии бухгалтера, работающего в артели "Коопремонт" бухгалтером, проживает г. Умань, ул. Пролетарская, дом 26.

Н А Ш Е Л:

ХРАБАН, будучи враждебно настроен к Советскому строю, в 1926 году вступил в контрреволюционную буржуазно-националистическую повстанческую организацию, руководимую ПЕЛЕХ Иосифом Степановичем / арестован/, ставившую своей целью вооружённое свержение Советской власти и установление буржуазно-националистической власти на Украине.

Являясь участником контрреволюционной буржуазно-националистической повстанческой организации, ХРАБАН лично проводил вербовки новых участников к/р организации из числа антисоветски настроенных лиц. Так, им были завербованы МАЛЫЙ и ЩЕРБИНА.

2. Стор. 143

2

Кроме того по заданию указанной контрреволюционной организации, с целью проведения своей вражеской работы насаждал антисоветски настроенные кадры из числа учителей по школам района, сохранял и распространял антисоветско-националистическую литературу среди учителей и студентов техникума, что подтверждается показаниями обв. МАРТЫНЮК Н.Н., ПЕЛЕХ И.С., СТЕПАНЕНКО П.К. и признательными показаниями ХРАБАН Г.Е., данных на допросах в 1938 году.

На основании изложенного,-

ПОСТАНОВИЛ:

ХРАБАН Григория Ефимовича, проживающего в г. Умань, ул. Пролетарская д 26 подвергнуть аресту и обыску.

СТ ОПЕРУПОЛНОМОЧЕННЫЙ 2 ОТДЕЛЕНИЯ 5 ОТДЕЛА УМГБ
Киевской области - капитан / БУРЦЕВ /

"СОГЛАСНЫ":

ЗАМ НАЧАЛЬНИКА 5 ОТДЕЛА УМГБ К/О
подполковник /ГОРБАЧЕВ/

НАЧ СЛЕДОТДЕЛА УМГБ К/О
майор /[illegible]ИН/

2. Стор. 144

Выписка из протокола № 34 48

Особого Совещания при Министре Государственной Безопасности Союза ССР

л. 4 от 29 июля 1950 г.

СЛУШАЛИ	ПОСТАНОВИЛИ
44. Дело № 7680 ГГБ УССР (УМГБ Киевской обл.), по обв. ХРАБАН Григория Ефимовича, 1902 г.р., ур. Житомирской обл., украинца, гр-на СССР, беспартийного. Обв. по ст. 54-2, 54-10, 54-11 УК УССР.	ХРАБАН Григория Ефимовича за принадлежность к антисоветской националистической организации сослать на поселение в Красноярский край.

Отметка в ФСК
ПРОИЗВЕДЕНА
18 СЕН 1950
Трушина

Выдан наряд для этапирования в ссылку на поселение
5/9-50 г. 343920.
Арх. следств. дело № 343920

Нач. Секретариата Особого Совещания

2. Стор. 189

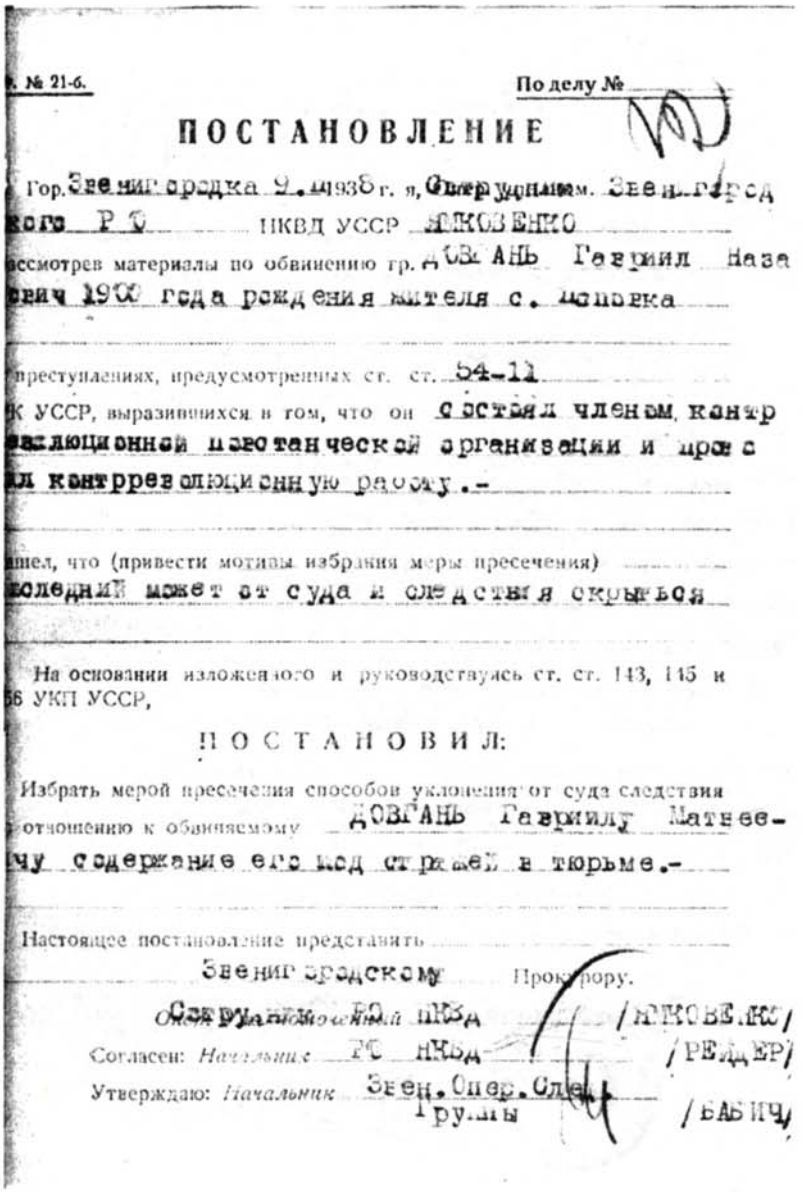

. № 21-б. По делу №

ПОСТАНОВЛЕНИЕ

Гор. Звенигородка 9.III 1938 г. я, Оперуполном. Звенигород
кого РО НКВД УССР ЯНКОВЕНКО
ассмотрев материалы по обвинению гр. ДОВГАНЬ Гавриил Наза
вич 1900 года рождения жителя с. Поповка

преступлениях, предусмотренных ст. ст. 54-11
К УССР, выразившихся в том, что он состоял членом контр
революционной повстанческой организации и прово
ил контрреволюционную работу.-

шел, что (привести мотивы избрания меры пресечения)
последний может от суда и следствия скрыться

На основании изложенного и руководствуясь ст. ст. 143, 145 и
56 УКП УССР,

ПОСТАНОВИЛ:

Избрать мерой пресечения способов уклонения от суда следствия
отношению к обвиняемому ДОВГАНЬ Гавриилу Матвее-
чу содержание его под стражей в тюрьме.-

Настоящее постановление представить
Звенигородскому Прокурору.

Оперуполномоченный РО НКВД /ЯНКОВЕНКО/
Согласен: Начальник РО НКВД /РЕЙДЕР/
Утверждаю: Начальник Звен. Опер. След. Группы /БАБИЧ/

3. Стор. 12

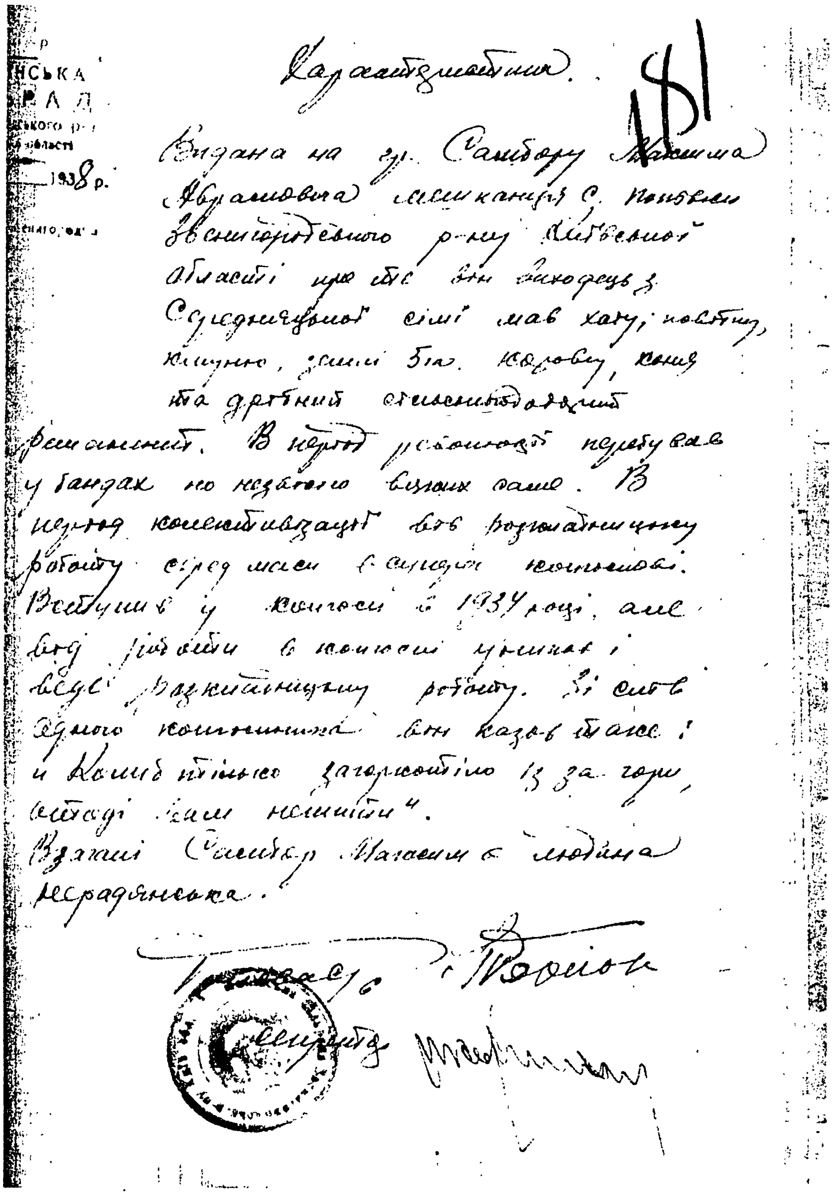

...нська рада ...ського р-ну ...області ... 1938 р.

Характеристика. 181

Видана на гр. Самбору Максима Абрамовича мешканця с. Попівки Звенигородського р-ну Київської області про те що він виходець з середняцької сім'ї мав хату, повітку, клуню, землі 5 га. корову, коня та дрібний сільськогосподарський реманент. В період революції перебував у бандах но незнаю в яких саме. В період колективізації вів розкладницьку роботу серед мас в справі колгоспів. Вступив у колгосп в 1934 році, але від роботи в колгоспі ухилявся і веде розкладницьку роботу. Зі слів одного колгоспника він казав так: „і колгосп тільки загрузне [illegible] із за гори, всеодно вам не жити".
Взагалі Самбор Максим є людина нерадянська.

Голова с/р [signature]
Секретар [signature]

3. Стор. 181

143

По следделу № 15400

ОБВИНИТЕЛЬНОЕ ЗАКЛЮЧЕНИЕ.-

По обвинению гр. гр. с. Поповка Звенигород. района: ГРИЩЕНКО Даниила Иосифовича, ДОВГАНЯ Гавриила Назаровича, КАЛЮЖНОГО Сергея Остаповича, БОЙКО Юрия Кондратьевича, КАЛЮЖНОГО Александра Кондратьевича, КАЛЮЖНОГО Алексея Федоровича, ЛЫСОКОНЯ Ивана Онуфриевича, ЧЕРНОВОЛА Макара Петровича, ЗАХАРЧЕНКО Авраама Кирилловича, ОСАДЧОГО Николая Кирилловича, БАБЧЕНКО Онисима Захаровича, ЧЕРНОВОЛА Иосифа Петровича, КОМУЛЬКО Григория Ильича, МЕХТОДИЕНКО Кирилла Юрьевича, ВИННИКА Никиты Иосифовича, БРАЙЧЕНКО Матвея Вакуловича, КАЛЮЖНОГО Павла Матвеевича, ЛАВРИНЕНКО Алексея Андреевича, МЕХТОДИЕНКО Моисея Васильевича, ВОЛОЩУКА Антона Степановича, ЗАЦВИНТАРНОГО Павла Ефремовича, ЧЕРНОВОЛА Иванен Семеновича, КАЛЮЖНОГО Якова Матвеевича, ВОРОНЕНКО Ивана Даниловича, САМБОРА Максима Абрамовича, ПИСАНКА Харитона Мартыновича, КУЧЕРЯВОГО Якова Федотовича, ШЕНДЕРА Михаила Ивановича, ЩЕРБАКА Василия Сафроновича, ЯРОВЕНКО Антона Макаровича, ОСАДЧОГО Поликарпа Ефремовича, КУЧЕРЯВОГО Ивана Афанасьевича, ЗАХАРЧЕНКО Алексея Григорьевича, ДЕМЕРЛИЯ Логвина Мартыновича, и КАЛЮЖНОГО Ивана Васильевича в преступлениях предусмотренных ст. ст. 54-6, 54111 УК УССР.

Звенигородской Межрай.Опер.След. Группой Киевского Областного Управления НКВД вскрыта и ликвидирована Военно-националистическая повстанческая организация ставившей своей задачей свержение Советской власти на Украине, и создание самостоятельного государства буржуазно демократического типа.

Данная организация в своей практической деятельности была связана с Польшей откуда осуществлялось руководство через специально присылаемых связных КАЛЮЖНОГО и ЗАХАРЧЕНКО проживающих в Польше, а также через арестованного по делу ОСАДЧОГО Поликарпа.

Участниками указанной организации являлись гр-не села Поповки Звенигородского района: ГРИЩЕНКО Даниил Иосифович, ДОВГАНЬ Гавриил Назарович, КАЛЮЖНЫЙ Сергей Остапович, БОЙКО

4. Стор. 186

- 11 -

петровича, КОВАЛЕНКО Григория Ильича, МЕХТОДЕНКО Кирилла Юрьевича, ВИННИЧКА Никиты Иосифовича, БРАЛЧЕНКО Матвея Вакуловича, КАЛЕНСКОГО Павла Матвеевича, ЛАВРИНЕНКО Алексея Андреевича, МЕХТОДЕНКО Моисея Васильевича, ВОВОДУТКА Антона Степановича, ЗАПЗНТАРНОГО Павла Змиевича, ЧЕРНОЗОЛА Ивана Семеновича, КАЛИНСКОГО Игова Матвеевича, ВОРОНЕНКО Ивана Даниловича, САНЬОРА Максима Авраамовича, ПИСАНКА Андитона Мартиновича, КУЧЕРЯВОГО Игова Федотовича, ШНЕДЕРА Михаила Ивановича, ЩЕРБАТА Василия Сафроновича, ЛЕВЕНКО Антона Макаровича, ОСАДЧИЙ Поликарпа Ефремовича, КУЧЕРЯВОГО Ивана Афанасьевича, ЗАХАРЧЕНКО Алексея Григорьевича, ДЕРЕВЯНКИ Логвина Мартыновича, КАЛИНСКОГО Ивана Васильевича, содержатся под стражей в Уманской тюрьме,- и с сего числа перечисляются содержанием за 3-м Отделом УГБ НКВД НКВД.-

[redacted]:-2. Вещдоков по делу не имеется.-

3. Личные документы:- паспорт сер. ДСА за №- 160649 и военный билет на имя ОСАДЧИЙ Поликарпа Ефремовича, воен. билет на имя ЩЕРБАТА Василия Сафроновича, воен. билет на имя КАЛИНСКОГО Сергея Евстафьевича, воен. билет на имя КАЛИНСКОГО Моисея Федотовича и паспорт сер. ДВБ №- 202054 на имя БОЛТО Юрия Кондратьевича прилагаются к делу в отдельном пакете.-

НАЧ. ЗВЕНИГОРОД. РО НКВД
МЛ. ЛЕЙТЕНАНТ ГОСБЕЗОПАСНОСТИ /РЕЙДЕР/

УТВЕРЖДАЮ:

НАЧ. ЗВЕНИГОРОД. МЕЖРАЙ.
ОПЕР. СЛЕД. ГРУППЫ /БАБИЧ/

Составлено 8.III.1938 г.
г. Звенигородка

4. Стор. 196

ВЫПИСКА ИЗ ПРОТОКОЛА № 204

Заседания Тройки УНКВД по Киевской Области.

от 19-го Марта 1938 года.

СЛУШАЛИ:	ПОСТАНОВИЛИ:
I. Дело № I6400 3-го Отд УГБ УНКВД по Киевской Области по обвинению:	I. ГРИЩЕНКО Даниила Иосифовича,
I. ГРИЩЕНКО Даниила Иосифовича, I898 г.р. урож. и жит. с. Поповка, Звенигородского р-на, Киевск. Области, украинца, бывш. петлюровец, политбандит. В I937 г. арестовывался органами НКВД за к-р деятельность.	2. ДОВГАНЬ Гавриила Назаровича,
2. ДОВГАНЬ Гавриил Назарович, I900 г.р., урож. и жит. с. Поповки, Звенигородского р-на, Киевской Области, украинца. В I937 г. арестовывался органами НКВД за вредительство.	3. ОСАДЧИЙ Поликарпа Ефремовича,
3. ОСАДЧИЙ Поликарпа Ефремовича, I907 г.р., урож. с. Поповки, Звенигородского р-на, Киевской Области, жит. с. Балаклея, Смелянского р-на, Киевской Области, украинца, исключен из ВКП/б/ в I935 г. за связь с эмигрировавшим в Польшу политбандитом.	4. КАЛЮЖНЫЙ Сергея Остаповича,
4. КАЛЮЖНЫЙ Сергей Остапович, I897 г.р., урож. и жит. с. Поповка, Звенигородского р-на, Киевской Области, украинца, доброволец гетьманской и петлюровской армий, участник политбанды Калюжного.	5. ЧЕРНОВОД Иосифа Петровича,
5. ЧЕРНОВОД Иосиф Петрович, I900 г.р., урож. и жит. с. Поповки, Звенигородского р-на, Киевской Области, украинца, из кулаков, политбандит.	6. КАЛЮЖНЫЙ Александра Кондратьевича,
6. КАЛЮЖНЫЙ Александр Кондратьевич, I899 г.р., урож. и жит. с. Поповка, Звенигородского р-на, Киевской Области, украинца, бывш. петлюровец, политбандит.	7. ОСАДЧИЙ Николая Кирилловича,
7. ОСАДЧИЙ Николай Кириллович, I888 г.р., урож. и жит. с. Поповки, Звенигородского р-на, Киевской Области, украинца. В I937 г. арестовывался органами НКВД за к-р деятельность.	8. ВАВЧЕНКО Онисима Захаровича,
	9. КОЖУШКО Григория Ильича,
	I0. ВИННИК Никиту Иосифовича,
	II. БРАЙЧЕНКО Матвея Вакуловича,
	I2. КАЛЮЖНЫЙ Павла Матвеевича,
	I3. ДАВРИНЕНКО Алексея Андреевича,
	I4. МЕХТОДИЕНКО Мойсея Васильевича;

4. Стор. 197

осужден в 1922 г. за дезертирство из Красной Армии, участник политбанды Калюжного.

27. ДЕМЕРДИЙ Логвина Мартыновича, 1901 г.р., урож. и жит. с.Поповки, Звенигородского р-на, Киевской Области, украинца, петлюровец, активный участник политбанды Калюжного.

28. БОЙКО Юрия Кондратьевича, 1895 г.р., урож. и жит. с.Поповка, Звенигородского р-на, Киевской Области, украинца.

29. КАЛЮЖНЫЙ Мойсей Федорович, 1898 г.р., урож. и жит. с.Поповка, Звенигородского р-на, Киевской Области, украинца, бывш. петлюровец, участник политбанды Калюжного. В 1937 г. арестовывался органами НКВД за к-р деятельность.

30. ЛЫСОКОНЬ Ивана Онуфриевича, 1897 г.р., урож. и жит. с.Поповки, Звенигородского р-на, Киевской Области, украинец, петлюровец. В 1932 г. судился за растрату.

31. ЧЕРНОВОЛ Макара Петровича, 1896 г.р., урож. и жит. с.Поповки, Звенигородского р-на, Киевской Области, украинец, кулак, бывш. петлюровец. В 1937 г. арестовывался органами НКВД за к-р деятельность.

32. ЗАХАРЧЕНКО Аврама Кирилловича, 1897 г.р., урож. и жит. с.Поповки, Звенигородского района, Киевской Области, украинец, бывш. петлюровец.

33. МЕХТОДИЕНКО Кирилла Юрьевича, 1899 г.р., урож. и жит. с.Поповки, Звенигородского района, Киевской Области, украинца, бывш. петлюровец. Участник политбанды Калюжного.

34. КАЛЮЖНЫЙ Ивана Васильевича, 1906 г.р., урож. и жит. с.Поповки, Звенигородского района, Киевской Области, украинец, сын продавца.-

С подлинным верно:
Секретарь Тройки УНКВД
по Киевской Области /АЛЬТЗИЦЕР/

4. Стор. 200

ВЫПИСКА ИЗ АКТА

Приговор Тройки УНКВД Киевской Области от "19" марта 1938 г. над осужденным к расстрелу Грищенко Даниил Иосифович приведен в исполнение "28" марта 1938 г. в "23" часов.

КОМЕНДАНТ ИСУ НКВД /ВОРОБЬЕВ/

№ 2
Прокуратура АХО

4. Стор. 201

93

2-нк

"УТВЕРЖДАЮ"

НАЧАЛЬНИК УПРАВЛЕНИЯ КГБ ПРИ
СМ УССР ПО ЧЕРКАССКОЙ ОБЛАСТИ
ПОЛКОВНИК

/ФЕСЕНКО/

"29" июля 1957 года

З А К Л Ю Ч Е Н И Е

/по архивно-следственному делу/

"29" июля 1957 года гор.Черкассы

Я, следователь следотдела Управления КГБ при СМ УССР по Черкасской области лейтенант КОРОТЧЕНКО, рассмотрев материалы архивно-следственного дела № 7059 по обвинению:

1. ГРИЩЕНКО Даниила Иосифовича, 1896 года рождения, уроженца с.Поповка, Звенигородского района, Черкасской области, украинца, гражданина СССР, беспартийного, из крестьян-середняков, образование 7 классов, до ареста проживавшего по месту рождения, бухгалтера колхоза им.Молотова;

2. ДОВГАНЯ Гавриила Лазаровича, 1900 года рождения, уроженца с.Поповка, Звенигородского района, Черкасской области, украинца, гражданина СССР, беспартийного, из крестьян-бедняков, с низким образованием, до ареста проживавшего по месту рождения, председателя колхоза им.Молотова

3. КАЛЬНОГО Сергея Остаповича, 1897 года рождения, уроженца с.Поповка, Звенигородского района, Черкасской области, украинца, гражданина СССР, беспартийного, из крестьян-бедняков, малограмотного, до ареста проживавшего по месту рождения, ветсанитара колхоза им.Молотова;

5. Стор. 93

ПОЛАГАЛ БЫ:

Архивно-следственное дело № 7059 направить Прокурору Черкасской области для опротестования решения Тройки УНКВД Киевской области от 19 марта 1938 года и 5 апреля того же года на предмет прекращения дела в отношении -

1. ГРЕЩЕНКО Даниила Иосифовича,
2. ДОВГАНЯ Гавриила Назаровича,
3. КАЛИНОГО Сергея Остаповича,
4. БОЛКО Юрия Кондратьевича,
5. КАЛИНОГО Александра Кондратьевича,
6. КАЛИНОГО Моисея Федоровича,
7. ЛАСОКОНЯ Ивана Онуфриевича,
8. ЧЕРНОВОЛА Макара Петровича,
9. ЗАХАРЧЕНКО Аврама Кирилловича,
10. ОСАДЧЕГО Николая Кирилловича,
11. БАЙЧЕНКО Онисима Захаровича,
12. ЧЕРНОВОЛА Иосифа Петровича,
13. КОЗУШКО Григория Ильича,
14. МЕХТОДЬЕНКО Кирилла Юрьевича,
15. ВИННИКА Никиты Иосифовича,
16. БРАЧЕНКО Матвея Вакуловича,
17. КАЛИНОГО Павла Матвеевича,
18. ЛАВРИНЕНКО Алексея Андреевича,
19. МЕХТОДЬЕНКО Моисея Васильевича,
20. ВОЛОЩУКА Антона Степановича,
21. ЗАПОРОЖЕЦА Павла Ефремовича,
22. ЧЕРНОВОЛА Ивана Семеновича,
23. КАЛИНОГО Якова Матвеевича,
24. ВОРОНЬКО Ивана Даниловича,
25. САЛЬБОРА Максима Аврамовича,
26. ВИННИКА Харитона Мартыновича,
27. КУЧЕРЯВОГО Якова Федотовича,
28. ЛЕНЬБРА Михаила Ивановича,
29. ЛЕРЬБАКА Василия Сафроновича,
30. ЯРОВЕНКО Антона Марковича,
31. ОСАДЧЕГО Поликарпа Ефремовича,
32. КУЧЕРЯВОГО Ивана Афанасьевича,
33. ЗАХАРЧЕНКО Алексея Григорьевича,
34. ЛЕЖЕРДЕЯ Логвина Мартыновича,
35. КАЛИНОГО Ивана Васильевича

за недоказанностью состава преступления.

СЛЕДОВАТЕЛЬ СЛЕДОТДЕЛА УКГБ ПРИ
СМ УССР ПО ЧЕРКАССКОЙ ОБЛАСТИ
ЛЕЙТЕНАНТ /КОРОТЧЕНКО/

"СОГЛАСЕН" НАЧАЛЬНИК СЛЕДОТДЕЛА УКГБ ПРИ
СМ УССР ПО ЧЕРКАССКОЙ ОБЛАСТИ
ПОДПОЛКОВНИК /УСТИМЕНКО/

5. Стор. 104

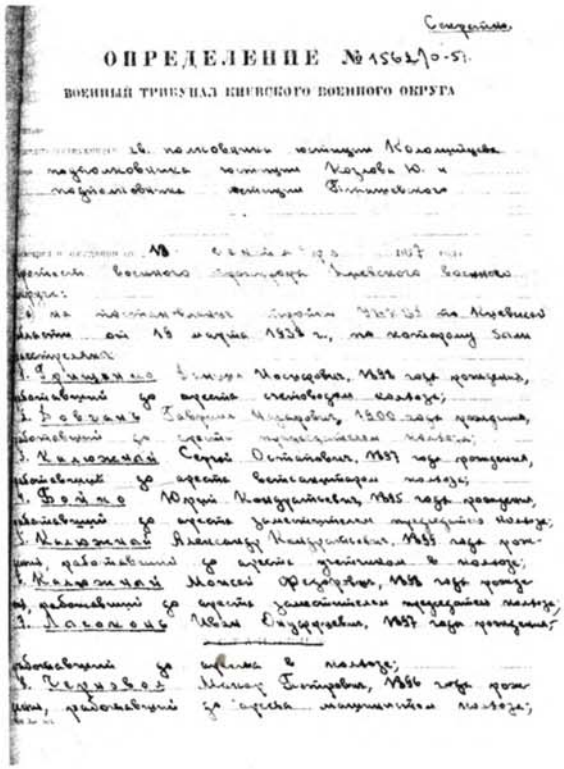

Секретно

ОПРЕДЕЛЕНИЕ №1562/0-51

ВОЕННЫЙ ТРИБУНАЛ КИЕВСКОГО ВОЕННОГО ОКРУГА

5. Стор. 121

ВЫПИСКА ИЗ ПРОТОКОЛА № 138

заседания Тройки при Киевском Облуправлении НКВД УССР

от 31 декабря 1937г.

СЛУШАЛИ:	ПОСТАНОВИЛИ:
По делу № 12445 Черкасского РО НКВД по обвинению КИВА Федора Марковича, 1888 г.р.урож.с.Черняхи,Чигиринского р-на,зам.гор.Черкасс,Киевской обл, украинца,дьякона.	КИВА Федора Марковича- РАССТРЕЛЯТЬ Лично принадлежащее ему имущество- КОНФИСКОВАТЬ

Обвиняется в том,что среди населения проводил к-р работу против мероприятий Советской власти.Агитировал против колхозного строительства,показывая несостоятельность колхозников. Распространял провокационные слухи о предстоящей войне Германии и Польши против СССР,поражении Советского Союза и гибели Советской власти. Похвалял фашистский строй.Клеветал на Советскую Власть.Дискредитировал Сталинскую Конституцию и новый избирательный закон.

Содержится под стражей в Черкасской тюрьме.

Верно: *Секретарь Тройки* /АЛЬТШЕР/

5. Стор. 124

ВОЕННЫЙ ТРИБУНАЛ КИЕВСКОГО ВОЕННОГО ОКРУГА

16 сентября 1957 г. № 1562/О-57 г. Киев, Артема 59.

СПРАВКА

Дело по обвинению ДЕМЕРЛИЙ Логвина Мартыновича, 1901 года рождения, пересмотрено военным трибуналом Киевского военного округа 13-го сентября 1957 года.

Постановление тройки УНКВД по Киевской области от 19 марта 1938 года отменено и дело прекращено.

ДЕМЕРЛИЙ Л.М. реабилитирован.

ЗАМ. ПРЕДСЕДАТЕЛЯ ВОЕННОГО ТРИБУНАЛА К В О
ПОЛКОВНИК ЮСТИЦИИ

/ЗАХАРЧЕНКО/

Зак. 485.

5. Стор. 239

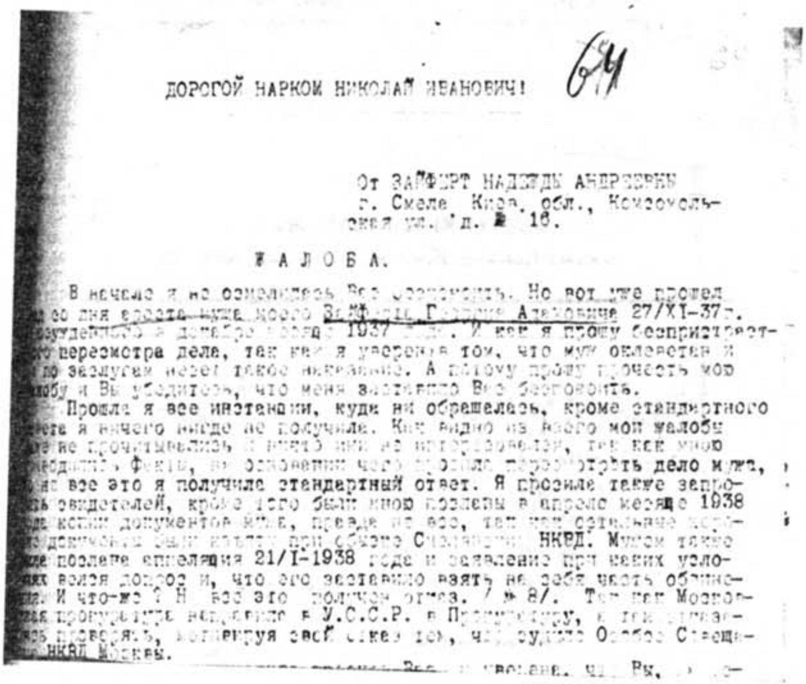

ДОРОГОЙ НАРКОМ НИКОЛАЙ ИВАНОВИЧ!

От ЗАЙФЕРТ НАДЕЖДЫ АНДРЕЕВНЫ
г. Смела Киев. обл., Комсомольская ул. д. № 16.

ЖАЛОБА.

В начале я не осмеливалась Вас беспокоить. Но вот уже прошел [illegible] со дня ареста мужа моего Зайферт Георгия Адамовича 27/XI-37 г. осужденного в декабре месяце 1937 года. И вот я прошу беспристрастного пересмотра дела, так как я уверена в том, что муж оклеветан и по заслугам несет такое наказание. А потому прошу прочесть мою жалобу и Вы убедитесь, что меня заставило Вас беспокоить.

Прошла я все инстанции, куда ни обращалась, кроме стандартного ответа я ничего нигде не получила. Как видно из всего мои жалобы даже не прочитывались и никто их не интересовался, так как мною [illegible] факты, на основании чего просила пересмотреть дело мужа, но на все это я получила стандартный ответ. Я просила также запросить свидетелей, кроме того были мною посланы в апреле месяце 1938 года копии документов мужа, прежде не все, так как остальные [illegible] документы были взяты при обыске [illegible] НКВД. Мужем также [illegible] послана апелляция 21/I-1938 года и заявление при каких условиях велся допрос и, что его заставили взять на себя часть обвинения. И что-же? На все это получен отказ. / № 8/. Так как Московская прокуратура направила в У.С.С.Р. в Прокуратуру, а там [illegible] проверять, мотивируя свой отказ тем, что судило Особое Совещание НКВД Москвы.

[illegible] Вас [illegible] уверена, что Вы, [illegible]

6. Стор.64

Итак, подготовив заранее план, конфискации имущества, при обыске забрали все золотые вещи, деньги, облигации, приобретенные трудом мужа, как и мои, купленные мною лично за мои деньги; я Член Союза с 1919 года, членский билет № 40, выданный Коканским зах. заводом, вынуждена была оставить службу по болезни, перенесла три раза трепанацию черепа.

Я пробовала протестовать, но получила ответ-"там разберем". Копию протокола обыска обмена при сем прилагаю № 7.

Но приговор вынесен в декабре месяце 1937 года Особым Совещанием НКВД : десять лет в далекие лагеря, без конфискации имущества, а где же забранные вещи? Кроме того в 1933 году купили мы домик, за заработанные трудом деньги, могу доказать документально, документы были оформлены на мать мужа- пенсионерку, которая жила все время с 1927 года у нас. Но вот 30/V-1938 года- мать умерла от паралича сердца, не выдержав ареста сына и не успев написать завещание. Так теперь, после года, как арестован мой муж- вспомнили и домик, почему же не забрать; несмотря на то, что все документы, даже доверенность от мужа имею, кроме того задолженности никакой нет. Но утвердиться в правах наследства не дают возможности, то доверенность неясная, но ведь я же другой достать не могу, и начинаются мытарства, что со мной поступят репрессивно, так как мой муж репрессивный и всякими способами стараются выжить.

До каких же пор будет продолжаться это издевательство как над мужем, так и надо мной. Мы не буржуи, а дети рабочих, честные труженики, не паразиты. Партия и Правительство дало нам возможность жить хорошо, и мы жили хорошо, но врагам это не нравилось и они разгромили нашу честную трудовую жизнь.

На основании всего вышеизложенного, прошу Вас дайте распоряжение пересмотреть дело мужа, больного инвалида, пусть он дождется живым освобождения и убедится, в том, что наше Правительство не карает безвинно и дает возможность продолжать жизнь честно работая на пользу родине.

Надежда Зайферт.

АДРЕС : Муж находится : КОМИ АССР Княжпогост,
2-е отделение Сев.Жел. Дор. Лага.
Инвалидный городок Мысь-ю.

Г. Смела
21-/VI - 1938 года.

6. Стор. 65

6. Стор. 120

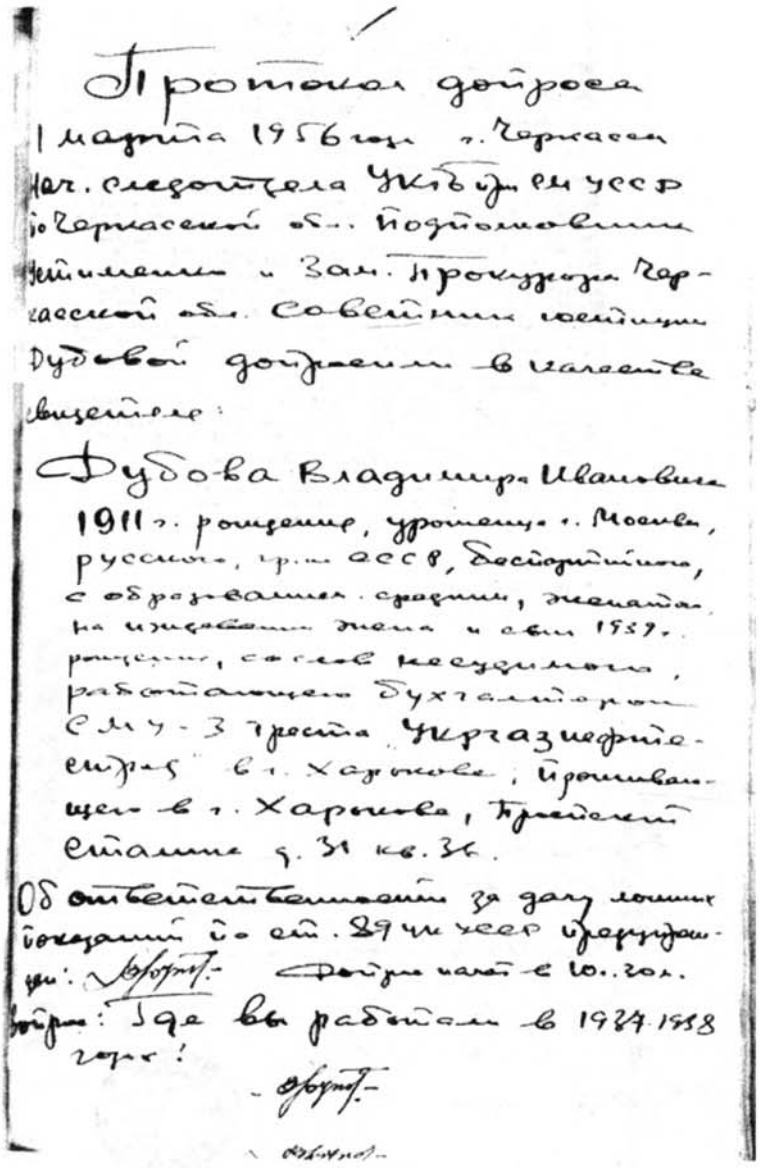

Протокол допроса
1 марта 1956 года г. Черкассы
Нач. следотдела УКГБ при СМ УССР
по Черкасской обл. Подполковник
Устименко и Зам. Прокурора Чер-
касской обл. Советник юстиции
Дубовой допросили в качестве
свидетеля:

Дубова Владимира Ивановича
1911 г. рождения, уроженца г. Москвы,
русского, гр-на СССР, беспартийного,
с образованием средним, женатого,
на иждивении жена и сын 1939 г.
рождения, со слов несудимого,
работающего бухгалтером
СМУ-3 треста „Укргазнефте-
строй" в г. Харькове, проживаю-
щего в г. Харькове, Проспект
Сталина д. 31 кв. 36.

Об ответственности за дачу ложных
показаний по ст. 89 ЧК УССР предупреж-
ден: [signature] Допрос начат в 10.30 ч.

Вопрос: Где вы работали в 1937-1938
годах?

[signature]

[signature]

7. Стор. 130

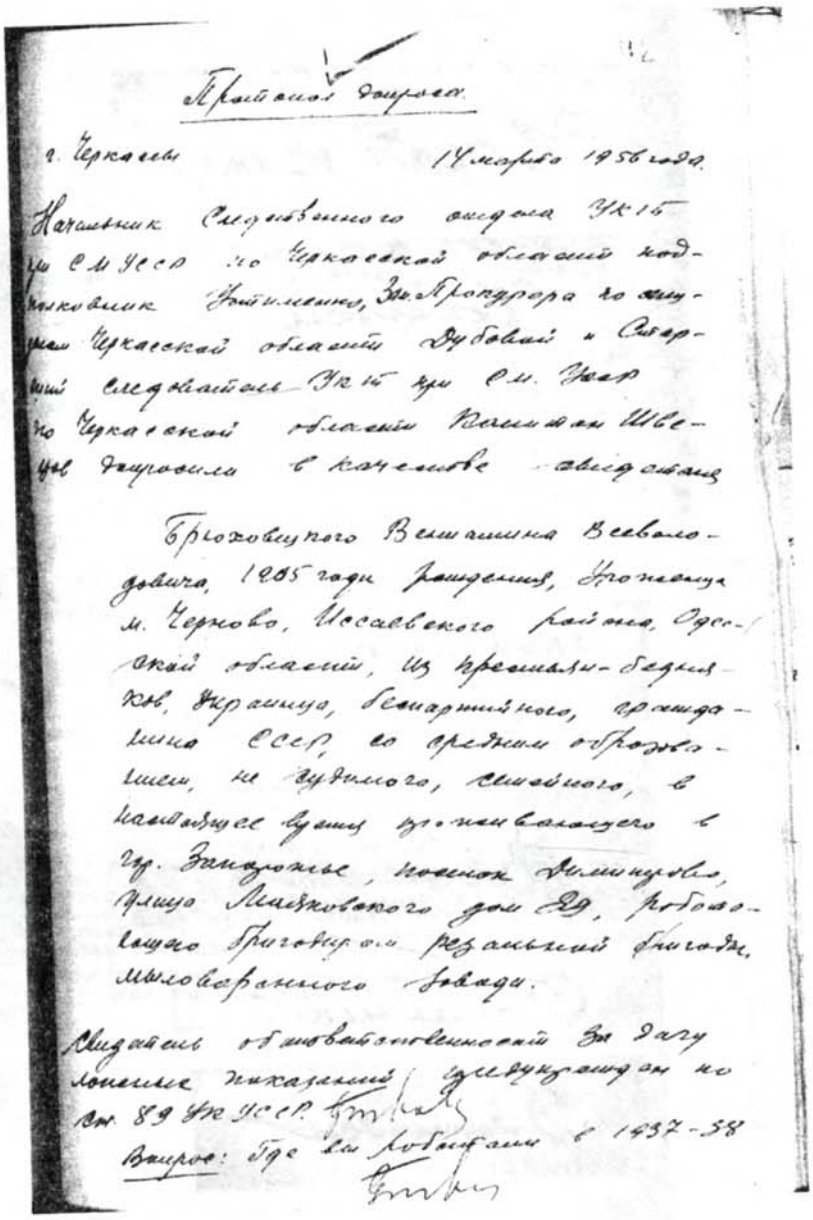

Протокол допроса.

г. Черкассы 14 марта 1956 года.

Начальник Следственного отдела УКГБ при СМ УССР по Черкасской области подполковник Устименко, Зам. Прокурора по ст. Черкасской области Дубовой и Старший следователь УКГБ при СМ. УССР по Черкасской области Капитан Шевцов допросили в качестве свидетеля

Брюховецкого Вениамина Всеволодовича, 1905 года рождения, Уроженца м. Черново, Иссаевского района, Одесской области, из крестьян-бедняков, Украинца, беспартийного, гражданина СССР, со средним образованием, не судимого, семейного, в настоящее время проживающего в гор. Запорожье, поселок Диминцово, улица Маяковского дом 29, работающего бригадиром резальной бригады, мыловаренного завода.

Свидетель обстоятельственности за дачу ложных показаний предупрежден по ст. 89 УК УССР. [подпись]

Вопрос: Где вы работали в 1937-38

[подпись]

7. Стор. 142

7. Стор. 158

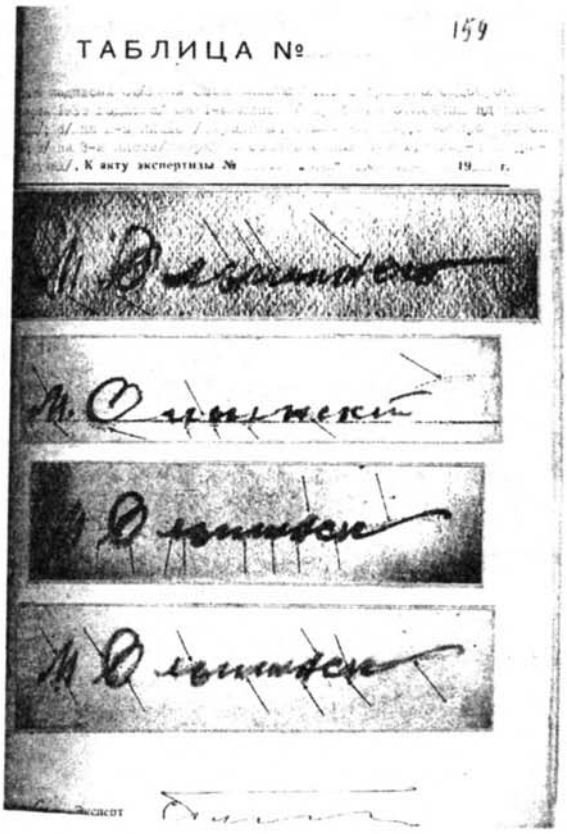

7. Стор. 159

"УТВЕРЖДАЮ"
НАЧАЛЬНИКА УПРАВЛЕНИЯ КГБ
ПРИ СОВЕТЕ МИНИСТРОВ УССР
ПО ЧЕРКАССКОЙ ОБЛАСТИ
М А Й О Р-
/КУСКОВ/

[illegible] февраля 1956 года

П О С Т А Н О В Л Е Н И Е

/о назначении графической экспертизы /.

[illegible] февраля 1956 года гор.Черкассы

Я,старший следователь Следственного отдела УКГБ Совете Министров УССР по Черкасской области капитан [illegible]ов, рассмотрев материалы архивно-следственного дела [illegible]ИО по обвинению ГОЛОВКО Петра Никитовича, БЕЛОГО Митро[illegible]а Ивановича, ЧУПРИНА Ивана Анисьевича и других, всего на [illegible] человек,-

Н А Ш Е Л:

Из материалов дела видно,что все осужденные по [illegible]оящему делу были арестованы в 1938 году как участники [illegible]контрреволюционной организации.

В процессе предварительного следствия все они при[illegible]ли себя в этом виновными и их показания зафиксированы в [illegible]токолах допросов.

По решению Тройки УНКВД Полтавской области 38 че[illegible]к были в этом же 1938 году расстреляны,а двое освобож[illegible]ны.

В настоящее время на основании ст.370 УПК УССР [illegible]водится проверка материалов дела.

При изучении материалов дела обратило на себя [illegible]ание то обстоятельство,что подписи некоторых осужден[illegible]х,в частности подписи БЕЛОГО М.И., ЧУПРИНА И.А., ТУРЯО [illegible] и других,исполненные ими на таких документах как анке[illegible]та арестованного, протокол обыска, несколько отличаются [illegible]их подписей,исполненных на протоколах их допросов,ввиду [illegible]го возникло сомнение в подлинности последних..

На протоколе допроса РУБАН И.Т. заметны признаки [illegible]делки подписи допрошенного путем копирования и обводки [illegible]линиями.

7. Стор. 162

1-ин

Б/307

С П Р А В К А

ОК МВД УССР № 8/5/6219 от 18 ноября 1955 года сообщил:

1.СВИРИДОВ Михаил Федорович,1903 года рождения,уроженец села Гнилуша,Видугского р-на,Воронежской области,бывший начальник Ковалевского РО НКВД,Полтавской области, в последнее время работал Начальником Управления милиции УМВД Николаевской области и по приказу МВД СССР № 2437 от 5.Х.1954 года уволен в запас Советской армии по болезни и является пенсионером ФО УМВД Николаевской области.

2.СОРОКОТЯГ Андрей Данилович - бывший работник УНКВД Полтавской области, в последнее время работал начальником Опошнянского РО МГБ Полтавской области и по приказу МГБ СССР № 520 от 12.П.1947 года уволен из органов в отставку по состоянию здоровья. По данным ФО МВД УССР - является пенсионером УКГБ Полтавской области.

3.БРЮХОВЕЦКИЙ Вениамин Всеволодович,1905 года рождения, уроженец города Черново Одесской области,работавший в 1939 году начальником Кременчугского ГО НКВД Полтавской области, по приказу НКВД СССР № 93 от 21.1.1940 года по ст.37 п."а" "Положения о прохождении службы начсостава ГУГБ НКВД " и в настоящее время является пенсионером УМВД Запорожской области.

4.ДУБОВ Владимир Иванович - бывший работник УНКВД Полтавской области, уволен приказом НКВД УССР № 171-лс от 12 апреля 1942 года по болезни. Является пенсионером УМВД Харьковской области.

5.ПУСТОВГАР Иван Сидорович - бывший фельдегерь Ковалевского РО НКВД, с 1.УШ.1939 года передан в спецсвязь Наркомата связи по Полтавской области.

По сообщению Управления Кадров КГБ СССР №227/23 - 189 от 26 ноября 1955 года МУРАВСКИЙ Василий Иванович,1911 года рождения,уроженец села Зайцево Горловского района, в 1937 году работал Пом.оперуполномоченного 3-го отделения УНКВД Полтавской области. Приказом № 25451 от 21.У.1938 года из органов уволен за невозможностью использования.

В отношении ~~СКРЕПНИК~~ ОК КГБ СССР,УССР и ОК МВД СССР и УССР сведений не имеют.

СТ.СЛЕДОВАТЕЛЬ СЛЕДОТДЕЛА УКГБ при СМ УССР
ПО ЧЕРКАССКОЙ ОБЛАСТИ КАПИТАН-

/ШВЕЦОВ/

"9" февраля 1956 г.

7. Стор. 307

8. Стор. 16

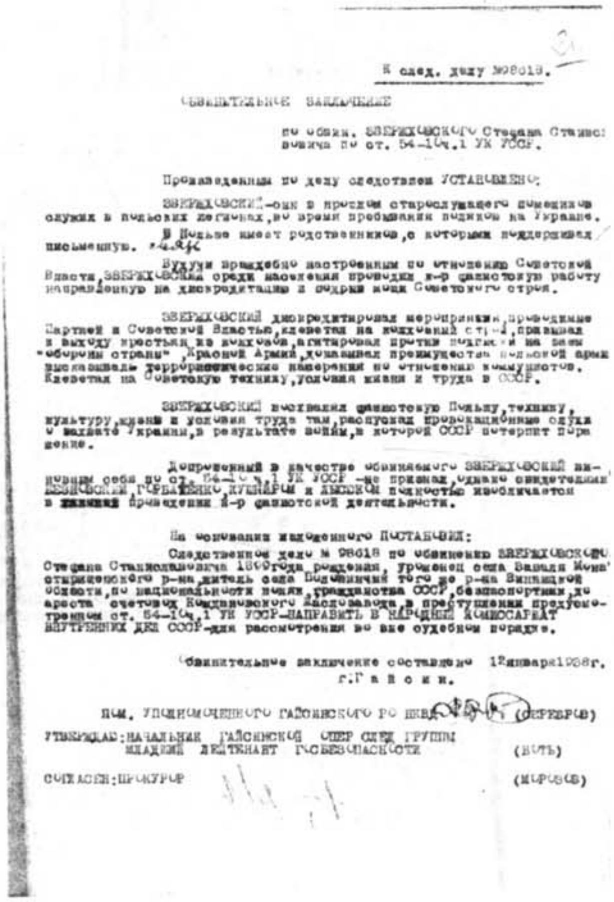

К след. делу №98018.

ОБВИНИТЕЛЬНОЕ ЗАКЛЮЧЕНИЕ

по обвин. ЗВЕРЖХОВСКОГО Степана Станиславовича по ст. 54-10 ч.1 УК УССР.

Произведенным по делу следствием УСТАНОВЛЕНО:

ЗВЕРЖХОВСКИЙ-сын в прошлом старослужащего помещика служил в польских легионах, во время пребывания поляков на Украине.

В Польше имеет родственников, с которыми поддерживал письменную.

Будучи враждебно настроенным по отношению Советской Власти, ЗВЕРЖХОВСКИЙ среди населения проводил к-р фашистскую работу направленную на дискредитацию и подрыв мощи Советского строя.

ЗВЕРЖХОВСКИЙ дискредитировал мероприятия, проводимые Партией и Советской Властью, клеветал на колхозный строй, призывал к выходу крестьян из колхозов, агитировал против подписки на заем "обороны страны", Красной Армии, восхвалял преимущества польской армии высказывал террористические намерения по отношению коммунистов. Клеветал на Советскую технику, условия жизни и труда в СССР.

ЗВЕРЖХОВСКИЙ восхвалял фашистскую Польшу, технику, культуру, жизнь и условия труда там, распускал провокационные слухи о захвате Украины, в результате войны, в которой СССР потерпит поражение.

Допрошенный в качестве обвиняемого ЗВЕРЖХОВСКИЙ виновным себя по ст. 54-10 ч.1 УК УССР -не признал, однако свидетелями ДЕВИЦКОВСКИМ, ГОРБАТЕНКО, КУШНАРОМ и ДЫСКОМ полностью изобличается в [illegible] проведении к-р фашистской деятельности.

На основании изложенного ПОСТАНОВИЛ:

Следственное дело № 98018 по обвинению ЗВЕРЖХОВСКОГО Степана Станиславовича 1899 года рождения, уроженец села Вальдя Монастырищенского р-на, житель села Поджинчий того же р-на Винницкой области, по национальности поляк, гражданства СССР, беспартийный, до ареста счетовод Коштановского Маслозавода, в преступлении предусмотренном ст. 54-10 ч.1 УК УССР-НАПРАВИТЬ В НАРОДНЫЙ КОМИССАРИАТ ВНУТРЕННИХ ДЕЛ СССР-для рассмотрения во вне судебном порядке.

Обвинительное заключение составлено 12 января 1938 г.
г. Г а й с и н.

ПОМ. УПОЛНОМОЧЕННОГО ГАЙСИНСКОГО РО НКВД (СЕРЕБРОВ)

УТВЕРЖДАЮ: НАЧАЛЬНИК ГАЙСИНСКОЙ ОПЕР СЛЕД ГРУППЫ
МЛАДШИЙ ЛЕЙТЕНАНТ ГОСБЕЗОПАСНОСТИ (ВОТЬ)

СОГЛАСЕН: ПРОКУРОР (МОРОЗОВ)

9. Стор. 20

- 2 -

Обвиняемый КИБА в пред"явленном обвинении, виновным себя НЕ ПРИЗНАЛ, однако пр[illegible] [illegible] [illegible] [illegible] [illegible] ной очной ставкой./ л.д.6,7,8/.

На основании изложенного о б в и н я е т с я:

КИБА Федор Маркович, 1886г.рожд., уроженец с. Чернявки, Чигиринского р"на, жит.гор.Черкассы, по нац.украинец, гражд. СССР, б/п., с низшим образованием, женат, диакон, не имеет определенного прихода, в 1921 г. находился под следствием за сокрытие церковных ценностей и золотой царской валюты, в 1933 г. находился под следствием за к-р деятельность,-

в т о м что он будучи антисоветски настроен, систематически проводил антисоветскую агитацию, направленную к срыву мероприятий Партии и Правительства, т.е. в совершенных преступлениях, предусмотренных ст.54-10 УК УССР.

Настоящее следдело по обв. КИБА Федора Марковича по ст.54-10 УК УССР подлежит рассмотрению Тройкой УНКВД по Киевской Области.

ОПЕРУПОЛНОМОЧЕННЫЙ
- МЛ.ЛЕЙТЕНАНТ ГОСБЕЗОПАСНОСТИ /ПЕРЕЛЬ/

"УТВЕРЖДАЮ" - НАЧ.ОО 58 С/Д.И РО НКВД
- СТ.ЛЕЙТЕНАНТ ГОСБЕЗОПАСНОСТИ /ВЕЙС/

СПРАВКА: Бондоков по делу нет.
.-.-.-.-.-.- Обвин. КИБА Федор Маркович находится под стражей в тюрьме г.Черкассы с 6/I-1938 года.-

ОПЕРУПОЛНОМОЧЕННЫЙ
- МЛ.ЛЕЙТЕНАНТ ГОСБЕЗОПАСНОСТИ /ПЕРЕЛЬ/

Составлено 7/I-1938 года
гор.Черкассы.-

9. Стор.22

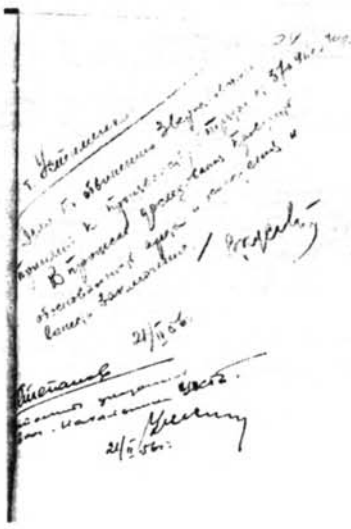

9. Стор. 24

Копия

ПРОТОКОЛ ДОПРОСА

гор.Смела 23 мая 1957 года

Я, старший следователь следотдела УКГБ при Совете Министров УССР по Черкасской области капитан ПОПЛАВСКИЙ допросил в качестве свидетеля

ВОВЧЕНКО Владимира Прохоровича, 1908 года рождения, уроженца и жителя города Смела, Черкасской области, ул.Белякова, дом № 22-а, украинца, гражданина СССР, члена КПСС с 1938 года, малограмотного, работающего мастером цеха Смелянского машзавода.

За дачу ложных показаний предупрежден об уголовной ответственности по ст.89 УК УССР.

Подпись: ВОВЧЕНКО

ВОПРОС: С какого времени вы работаете на Смелянском машиностроительном заводе?

ОТВЕТ: На Смелянском машстройзаводе я работаю с 1931 года, с 1952 года по настоящее время-в должности начальника деревообделочного цеха.

ВОПРОС: Знали ли вы ЗЕЛИНСКОГО Вячеслава Францевича, работавшего до 1938 года на Смелянском машстройзаводе в должности инженера-экономиста по зарплате?

ОТВЕТ: ЗЕЛИНСКОГО Вячеслава Францевича, работавшего инженером экономистом на Смелянском заводе я сейчас не помню. Я знал только ЗЕЛИНСКОГО Стаха по национальности поляка, отчество его не помню, который работал в техотделе машстройзавода, был комсомольцем, членом бюро комитета комсомольской организации завода. Являлся активистом и хорошим общественником, играл в футбол. Его отец работал на Смелянском сахарном завода и оба они в 1937 году были арестованы в период массовых репрессий. С августа 1937 г. до декабря 1937 года я как коммунист был направлен Смелянским райкомом партии в распоряжение Смелянского РО НКВД, где я помогал сотрудникам НКВД в производстве арестов четырех человек и вызывал свидетелей в РО НКВД. Как свидетеля меня тогда не допрашивали и я показаний в отношении арестованных не давал. В отношении ЗЕЛИНСКОГО Вячеслава Францевича меня не допрашивали.

10. Стор. 50

ВОПРОС: Вам зачитывается протокол допроса от 31 октября 1937 г. Вы подтверждаете свои показания в отношении ЗЕЛИНСКОГО Вячеслава?

ОТВЕТ: Ознакомившись с содержанием протокола допроса от 31 октября 1937 года и подписями на нем я категорически заявляю, что в 1937 году в отношении ЗЕЛИНСКОГО Вячеслава и других лиц меня не допрашивали. Протокол допроса от моего имени является подложным, так как на нем учинены не мои подписи. Об изложенных в протоколе допроса фактах якобы вредительства и проведения антисоветской агитации со стороны ЗЕЛИНСКОГО Вячеслава я не знал и так как с ним не общался, то и знать не мог. Указанный в протоколе допроса как сотрудник НКВД БУРСА Иван Петрович /отчество точно не помню/ в 1937 году работал начальником спецчасти Смелянского райлесхоза и также привлекался для работы в органы НКВД в качестве следователя. Однако и БУРСА и другие сотрудники НКВД в 1937-1938 гг. меня не допрашивали. Я помню хорошо, что в 1937 году по распоряжению нач.Смелянского РО НКВД я и еще несколько человек коммунистов в паспортном столе милиции выбирали из картотеки бланки прописки на всех поляков для их последующего ареста. После этого были арестованы все поляки за исключением 2-3 человек оставшихся на свободе.

В 1937 году я работал мастером машстройзавода и утверждаю, что протокол допроса от моего имени был составлен БУРСОЙ на основании моих старых анкетных данных, имевшихся в РО НКВД, где было указано, что я работал распредом деревообделочного цеха, хотя с этой должности я был переведен еще в 1935 году.

Протокол допроса записан с моих слов правильно и мною прочитан.

Допросил: СТ.СЛЕДОВАТЕЛЬ СЛЕДОТДЕЛА УКГБ ПРИ СМ УССР ПО ЧЕРКАССКОЙ ОБЛ.
КАПИТАН /ПОЛЯВСКИЙ/

СПРАВКА: Подлинник протокола допроса находится в архивно-следственном деле № 733980 по обвинению ЗЕЛИНСКОГО Вячеслава Францевича.

СТ.СЛЕДОВАТЕЛЬ СЛЕДОТДЕЛА УКГБ ПРИ СМ УССР ПО ЧЕРКАССКОЙ ОБЛ.
КАПИТАН /ПОЛЯВСКИЙ/

" 3 " июня 1957 года

10. Стор. 51

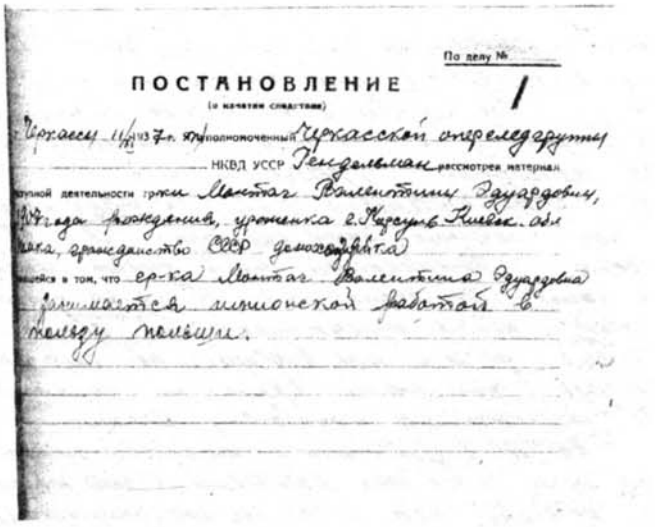

По делу №

ПОСТАНОВЛЕНИЕ

(о начатии следствия)

1

г. Черкассы 11/III 1937 г. Уполномоченный Черкасской опергруппы

НКВД УССР Гендельман рассмотрев материал

о преступной деятельности гр-жи Монтаг Валентины Эдуардовны,

1917 года рождения, уроженка г. Карсуня Киевск. обл.

украинка, гражданство СССР домохозяйка

установил в том, что гр-ка Монтаг Валентина Эдуардовна

занималась шпионской работой в

пользу Польши.

11. Стор.1

ВЫПИСКА ИЗ ПРОТОКОЛА Карт. 24

Особого Совещания при Народном Комиссаре Внутренних Дел СССР

от 16 декабря 1937 г.

СЛУШАЛИ	ПОСТАНОВИЛИ д.7.
ело № 5200/Киев.обл.о Валентине Эдуардовне, .р.	МОНТАГ Валентину Эдуардовну за к.-р.деятельность - за- ключить в исправтрудлагерь сроком на ДЕСЯТЬ лет,сч. срок с 12/XI-37г. Дело сдать в архив.

Отв. Секретарь Особого Совещания

11. Стор. 24

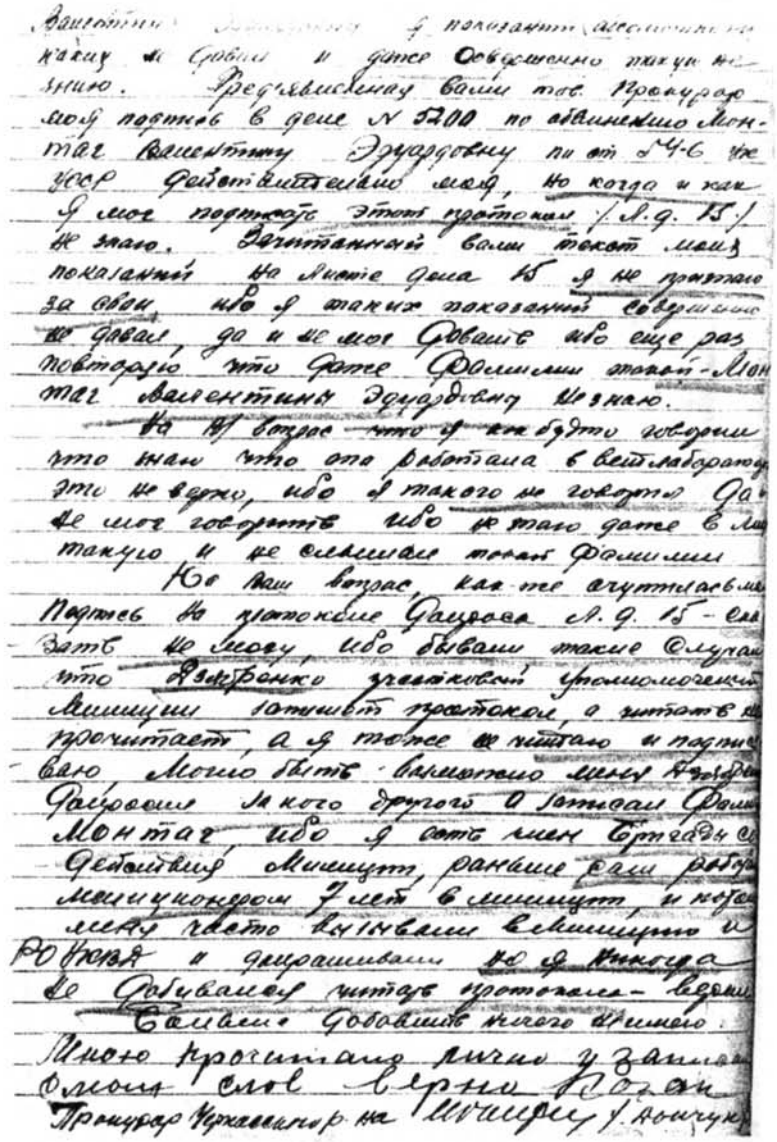

11. Стор. 31

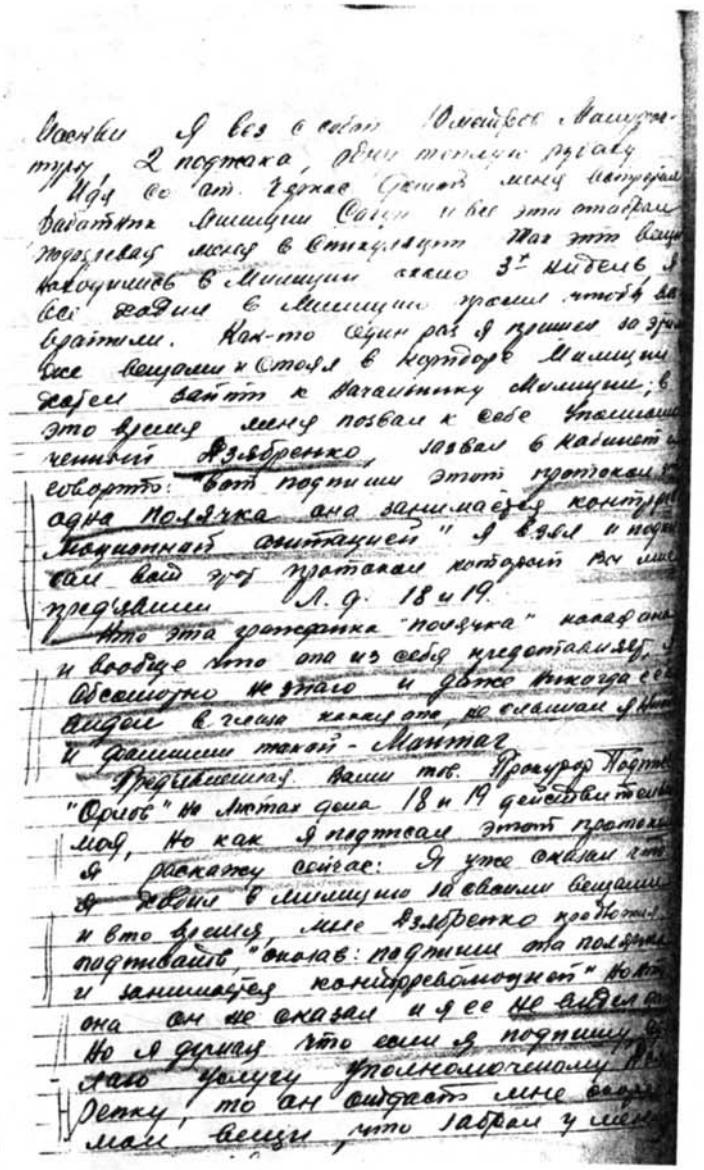

11. Стор. 32

Продолжение показаний Орлова

упомоносоченный Багун т. е. 10 метров мануфактуры, 2 пиджака и одну рубаху тоже его и 4 пары галош, вот собственно говоря почему и при каких обстоятельствах я подписал этот протокол

На ваш вопрос тов. Прокурор отвечаю, что мне довольно известно все от ветсотрудников за дачу неправильных показаний, и я рассказываю, как действительно это было.

Повторяю что Маттаг я совершенно незнаю и невидел никогда, да и вообще что я мог с ней иметь общего, если по работе мы никогда и близко не были, и незнаю где она работала и вообще что она из себя представляет.

Больше добавить ничего не имею: мне прочитано о моих делах записано дословно верно в чем и подписываю.–

Орлов

Прокурор Черкасского района [illegible]

ПОСТУПИЛА В ПРОДАЖ КНИГА

Ап. ТРЕМБОВЕЦЬКОГО

„ЗЛОЧИН У ВІННИЦІ"

У книзі розповідається про звірства більшовиків у Вінниці, викриті при розкопах могил з жертвами НКВД, і подається, крім багатьох документів, ще й список 588 розстріляних, прізвища яких уже пощастило установити.

КНИГУ МОЖНА ПРИДБАТИ В ГАЗЕТНИХ КІОСКАХ.

Особи й установи, що бажають купити книгу в значній кількості, мають звертатися до бухгальтерії редакції газети „Вінницькі Вісті" (Український просп., № 41).

ВАРТІСТЬ КНИГИ — 30 крб.

Прибуток від продажу книги піде до фонду спорудження пам'ятника загиблим.

ВИДАВНИЦТВО
„Вінницькі Вісті".

12. Стор. 30 зв.

12. Стор. 36

БИЛЕТ УДАРНИКА

Фамилия Полищук
Имя и отчество Прокофий Федосович
Член союза Химиков с 1933 г. № 148664
Место работы Сер. кислот. цех. Печное отд.
Специальность Старший печник
Бригада Смена № 1.
Самоприкрепление
Премирован

Выдан 17 Августа
Подпись

ЗАВКОМ Завода

для фотограф. карточки

13. Стор. 22

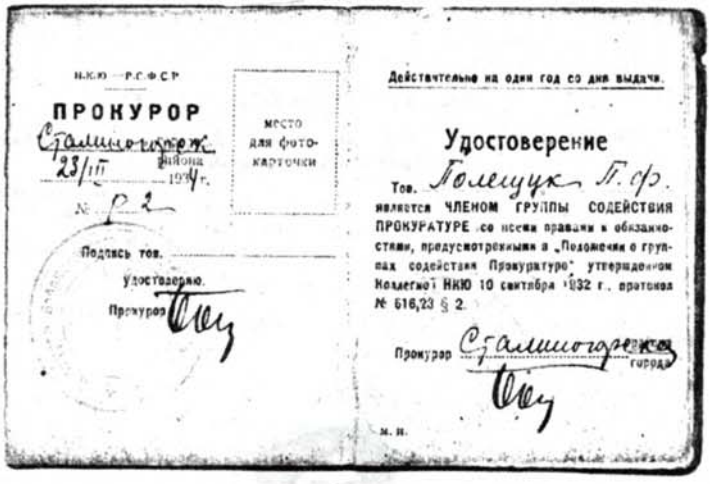

Н.К.Ю. — Р.С.Ф.С.Р.

ПРОКУРОР

Сталиногорск
23/III 1934 г.
№ Р 2

место для фото-карточки

Подпись тов.
удостоверяю.
Прокурор

Действительно на один год со дня выдачи.

Удостоверение

Тов. Полещук П. Ф.
является ЧЛЕНОМ ГРУППЫ СОДЕЙСТВИЯ ПРОКУРАТУРЕ со всеми правами и обязанностями, предусмотренными в „Положении о группах содействия Прокуратуре" утвержденном Коллегией НКЮ 10 сентября 1932 г., протокол № 616,23 § 2.

Прокурор Сталиногорск города

м. п.

13. Стор. 28

Н. К. Т. П. СТАЛИНОГОРСКИЕ Ж. Д.

СЕЗОННЫЙ БИЛЕТ № 7950

На проезд между ст.
Выдан, фамилия Полищук
Годен на декабрь 1935 г. Стоимость Р 3 к —
Нач. ком. части

13. Стор. 26

„Соединить последнее слово науки и капиталистической техники с массовым объединением сознательных работников, творящих крупное социалистическое производство"

(В. ЛЕНИН)

ВСЕСОЮЗНОЕ ОБЩЕСТВО ИЗОБРЕТАТЕЛЕЙ

ИЗОБРЕТАТЕЛЬ—УДАРНИК ТЕХНИКИ

Членский билет

Фамилия

Имя, отч.

Год рождения

Основная профессия

Член

Прописка

Место работы

Наименование организации, выдавшей билет

Друзь

193 г.

13. Стор. 27

ГЛАВНОЕ ТЕПЕРЬ — В ЛЮДЯХ, О ВЛАДЕВШИХ ТЕХНИКОЙ. И. СТАЛИН

НКТП СССР

ГЛАВНОЕ УПРАВЛЕНИЕ УЧЕБНЫМИ ЗАВЕДЕНИЯМИ

УДОСТОВЕРЕНИЕ

№ 4354/б.

Выдано тов. Полищук Прокоп Фирсович Государственной квалификационной комиссией Сталиногорского Химкомбината в том, (наименование предприятия) что он сдал Государственный технический экзамен по специальности техника на удовлет. тов. Полищук имеет право работать печным Серно кислотного цеха. (специальность, наименование механизма)

ДИРЕКТОР ПРЕДПРИЯТИЯ

ПРЕДСЕДАТЕЛЬ КВАЛИФИКАЦИОННОЙ КОМИССИИ

№ 13 дек. 1937 г.

13. Стор. 24

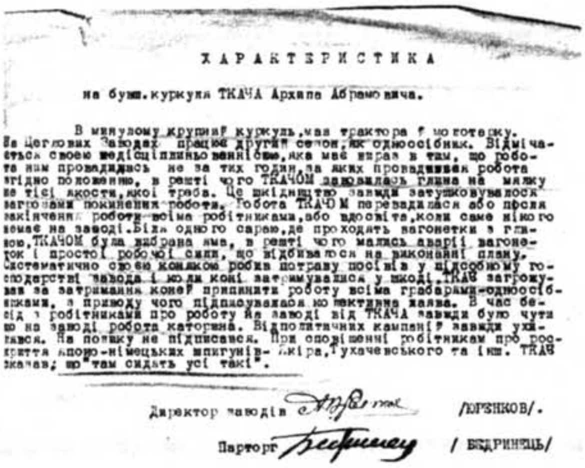

ХАРАКТЕРИСТИКА

на бувш.куркуля ТКАЧА Архипа Абрамовича.

В минулому крупний куркуль, мав трактора й молотарку. На Цеглових Заводах працює другий сезон, як одноосібник. Відмічається своєю недісціплинованністю, яка має вираз в тім, що робота ним провадилась не за тих годин, за яких провадиться робота згідно положенню, в решті чого ТКАЧОМ заготовлялась глина на мялку не тієї якости, якої треба. Це шкідництво завжди затушковувалось загрозами покинення робота. Робота ТКАЧОМ перевадилася або после закінчення роботи всіма робітниками, або вдосвіта, коли саме нікого немає на заводі. Біля одного сараю, де проходять вагонетки з глиною, ТКАЧОМ була вибрана яма, в решті чого малась аварії вагонеток і простої робочої сили, що відбивалося на виконанні плану. Систематично своєю конякою робив потраву посівів у підсобному господарстві завода і коли коні затримувалися у шкоді, ТКАЧ загрожував за затримання коней припинити роботу всіма грабарами-одноосібниками, з приводу чого підписувалася колективна заява. В час бесід з робітниками про роботу на заводі від ТКАЧА завжди було чути що на заводі робота каторжна. Від політичних кампаній завжди ухилявся. На позику не підписався. При оповіщенні робітникам про розкриття японо-німецьких шпигунів- Якіра, Тухачевського та інш. ТКАЧ сказав, що "там сидять усі такі".

Директор заводів /ЮРЕНКОВ/.

Парторг / БЕДРИНЕЦЬ/

14. Стор. 7

Ф. № 21-б. По делу №

ПОСТАНОВЛЕНИЕ

Гор. Черкассы 7/I 1938 г. я, Опер. уполном. Черкасского РО НКВД УССР ХАЛТ

рассмотрев материалы по обвинению гр. КИБЫ Федора Марковича 1886 г.р. урож. и жит. г. Черкассы, дьякон, без определенных занятий, из кулак. имел 8 га земли.

в преступлениях, предусмотренных ст. ст. 54-10 УК УССР, выразившихся в том, что он КИБА проживая в г. Черкассах, среди населения занимался агитацией против мероприятий Совласти.

нашел, что (привести мотивы избрания меры пресечения) пребывание на свободе КИБЫ может повлиять на ход следствия

На основании изложенного и руководствуясь ст. ст. 143, 145 и 156 УКП УССР,

ПОСТАНОВИЛ:

Избрать мерой пресечения способов уклонения от суда и следствия по отношению к обвиняемому КИБЕ Федору Марковичу содержание под стражей в Черкасской тюрьме

Настоящее постановление представить Черкасскому рай- Прокурору

Опер. Уполномоченный - Сержант Госбезопасн. /ХАЛТ/

Согласен: Начальник [illegible] - Ст. Лейтенант госбезопасн. /[illegible]/

Утверждаю: Начальник

15. Стор. 2

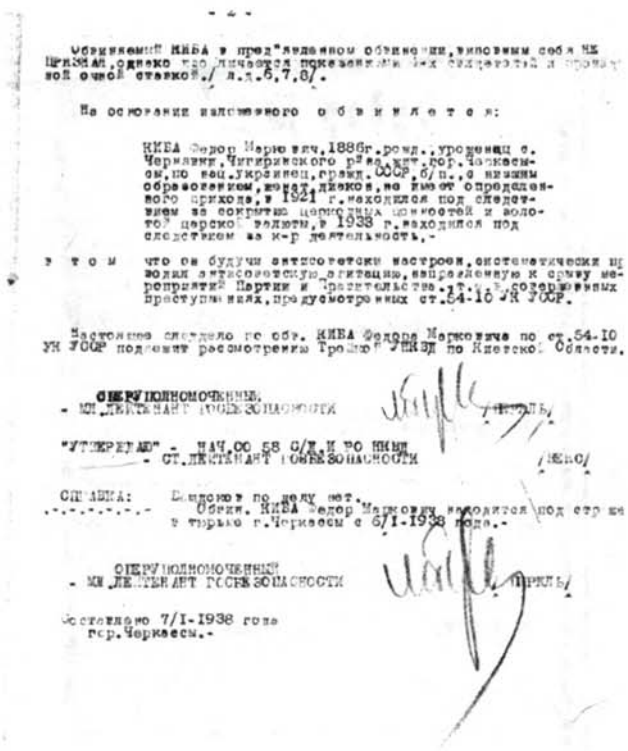

- 2 -

Обвиняемый КИБА в пред"явленном обвинении, виновным себя НЕ ПРИЗНАЛ, однако изобличается показаниями 4-х свидетелей и проведенной очной ставкой./ л.д.6,7,8/.

На основании изложенного о б в и н я е т с я:

КИБА Федор Маркович, 1886г.рожд., уроженец с. Чернявки, Чигиринского р"на, жит.гор.Черкассы, по нац.украинец, гражд. СССР, б/п., с низким образованием, женат, диаков, не имеет определенного прихода, в 1921 г. находился под следствием за сокрытие церковных ценностей и золотой царской валюты, в 1933 г. находился под следствием за к-р деятельность.-

в т о м что он будучи антисоветски настроен, систематически проводил антисоветскую агитацию, направленную к срыву мероприятий Партии и Правительства, т.е. в совершенных преступлениях, предусмотренных ст.54-10 УК УССР.

Настоящее следдело по обв. КИБА Федора Марковича по ст.54-10 УК УССР подлежит рассмотрению Тройкой УНКВД по Киевской Области.

ОПЕРУПОЛНОМОЧЕННЫЙ
- МЛ.ЛЕЙТЕНАНТ ГОСБЕЗОПАСНОСТИ /ПРИЛЬ/

"УТВЕРЖДАЮ" - НАЧ.ОО 58 С/Д.И РО НКВД
- СТ.ЛЕЙТЕНАНТ ГОСБЕЗОПАСНОСТИ /ВЕНС/

СПРАВКА: Бандоков по делу нет.
Обвин. КИБА Федор Маркович находится под стражей в тюрьме г.Черкассы с 6/I-1938 года.-

ОПЕРУПОЛНОМОЧЕННЫЙ
- МЛ.ЛЕЙТЕНАНТ ГОСБЕЗОПАСНОСТИ /ПРИЛЬ/

Составлено 7/I-1938 года
гор.Черкассы.-

15. Стор. 22

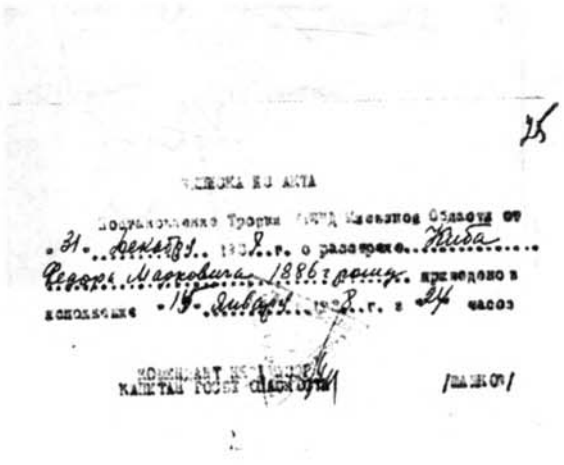

25

ВЫПИСКА ИЗ АКТА

Постановление Тройки УНКВД Киевской Области от 31 декабря 1938 г. о расстреле Киба Федора Марковича 1886 г. рожд. приведено в исполнение 14 января 1938 г. в 24 часов

КОМЕНДАНТ НКВД УССР
КАПИТАН ГОСБЕЗОПАСНОСТИ /ПАШКОВ/

15. Стор. 25

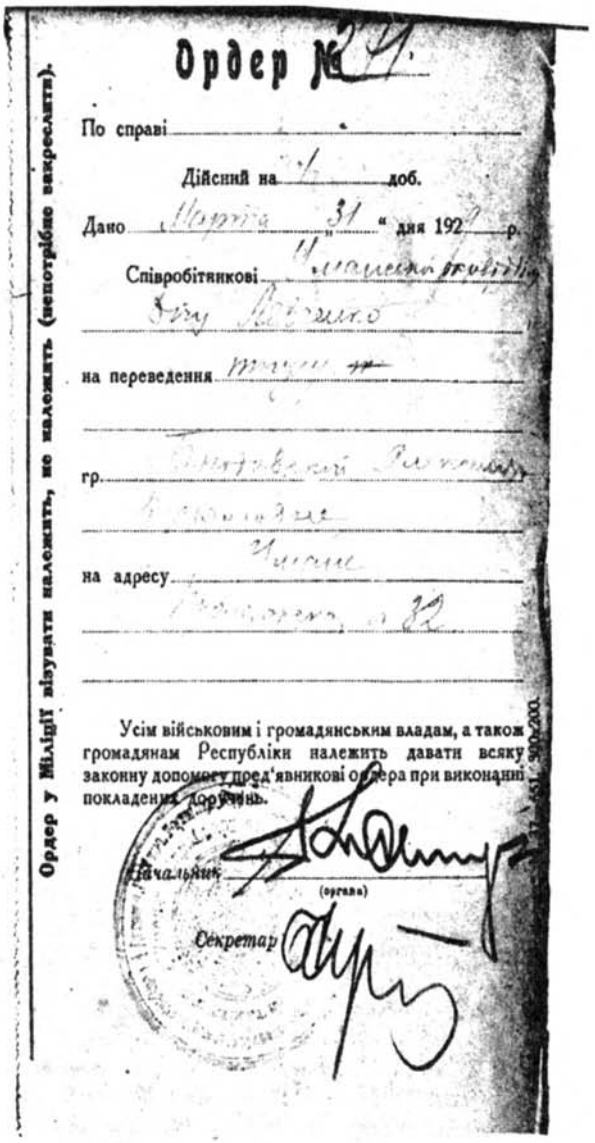

Ордер № 24

По справі

Дійсний на 1 доб.

Дано Марта „31" дня 1929 р.

Співробітникові Уманської [illegible]

[illegible]

на переведення [illegible]

гр. [illegible]

[illegible]

на адресу Умани

[illegible] 32

Усім військовим і громадянським владам, а також громадянам Республіки належить давати всяку законну допомогу пред'явникові ордера при виконанні покладених доручень.

Начальник (органа)

Секретар

Ордер у Міліції візувати належить, не належить (непотрібне закреслити).

16. Стор. 1

дом м.Теплика, он по роду службы поддерживал связь с ГЛУБОКИМ Антоном, но что они, кроме служебных взаимоотношений, других не имели. В частных чертах, он с ним, а также с другими лицами, никогда не встречался. ТАРАСИК Вопько - в прошлом торговец, лишенный права голоса, работал на складе 1 месяц, затем, по постановлению РКИ, был снят, и что он, приемом на работу служащих, не ведал. -/Л.д.11-14,23/.-

Принимая во внимание, что из имеющихся, как агентурных, так и следственных данных, видно, что ВРОДОВСКИЙ в прошлом принимал активное участие в антисоветских армиях, что при Совласти он, будучи зав.складом Спожив-спилки, поддерживал теснуя связь с антисов.элементом и целым радом своих поступков, дискредитировал советское кооперативное учреждение, вызывал злобу среди селянства, проявлял антисемитские тенденции, а посему, учитывая социальную опасность дальнейшего пребывания гр.ВРОДОВСКОГО Николая Михайловича в пределах УССР и руководствуясь постановлениями ВУЦИК'а от 17/XI-23г. и ВЦИК'а СССР от 28/III-24г., а также заключением по настоящему делу Уманского Окрпрокурора - ...

П О Л А Г А Л - Е Ы :-

Настоящее дело за №221 по обвинению гр-на ВРОДОВСКОГО Николая Михайловича, рождения 1896г., происходящего из семьи д"яка с.Охматово, Жашковского р-на, Умокруга, украинец, поддан. УССР, со средним образованием, женат, состоит на воинском учете, по профессии служащий, занимал должность зав.складом Спожившспилки м.Теплика, беспартийный, член союза "Совторгслуж", находился под судом за растрату, приговорен к 1 году условно, проживает в м.Теплике, Умокруга, - в действиях, предусмотренных ст.ст.54-13 и 54-10 УК-УССР - направить в Особое Совещание при Коллегии ГПУ-УССР с ходатайством о заключении его в конц-лагерь сроком на ТРИ года.-

Содержащегося под стражей в Ум.ДОПР"е гр.ВРОДОВСКОГО Н.М. перечислить с сего числа содержанием за Особсовещанием при Коллегии ГПУ-УССР и из под стражи не освобождать.

Отобранные при обыске: 1/ситца белого в синюю полоску 6 метров, 2 маделаламу белого 6 метров, 3/белого полотна 14 арш., 4/белого полотна 8½ арш., 5/серого сукна 5½ арш., 6/черного сатина 7 и 3/4 арш., 7/подкладочной материи 2 и 3/4 арш. и одни металлические часы, - конфисковать в доход Республики.

СПРАВКА: при деле имеется 1 пакет с 3 фотокарточками, ----------актом медосвидетельствования, справкой о праве гр-ства и по 3 копии постановлений о привлеч. в кач.обвиняемого, об избран.меря пресечения и обвинительного заключения.-

К делу приложен пакет с перепиской и документами ВРОДОВСКОГО.-

Обвинительное заключение составлено 18 мая 1929г.

СТ.УПОЛНОМОЧЕННЫЙ 1-го ОТДЕЛЕНИЯ /АРБУТСКИЙ/

Согласен: НАЧ 1 ОТДЕЛЕНИЯ /ДЕНАУ/

Утверждаю: НАЧ ОКРОТДЕЛА ГПУ /ЛХВИЦ/

16. Стор. 42

ВЫПИСКА ИЗ ПРОТОКОЛА

Особого Совещания при Коллегии ОГПУ от „26" Июля 1929 г.

СЛУШАЛИ:	ПОСТАНОВИЛИ: доп.3.
65. Дело № 77298 по обвин. гр. БРОДОВСКОГО Николая Михайловича по 58/10 и 58/13 ст.ст.УК.	БРОДОВСКОГО Николая Михайловича заключить в концлагерь, сроком на ТРИ года, считая срок с 28.3.29г. Дело сдать в архив.

Секретарь Коллегии ОГПУ

16. Стор. 48

ВЫПИСКА ИЗ ПРОТОКОЛА

Особого Совещания при Коллегии ОГПУ от „12" июля 1929.

СЛУШАЛИ:	ПОСТАНОВИЛИ: доп.1
Дело № 76825 по обв.гр. ГАВРИЩЕНКО Руфа Остапо-вича, ХОРУЖЕНКО Андрея Кузьмича и др. в числе 5-ти человек по 58/10 ст. УК.	1) ГАВРИЩЕНКО Руфа Остаповича, 2) ХОРУЖЕНКО Андрея Кузьмича, 3) ГРИЩЕНКО Ивана Яковлевича - заключить в концлагерь, сроком на ТРИ года, считая срок с 13/3-29 года. 4) ШЕПЕЛЬ Захария Ивановича, 5) ЧЕРИНЬКО Марка Ивановича - выслать через ПП ОГПУ в Северный Край, сроком на ТРИ года, считая срок с момента вынесения настоящего постановления с зачетом предварительного заключения с 13/3-29 года по 5/6-29 года. Дело сдать в архив.

СЕКРЕТАРЬ КОЛЛЕГИИ ОГПУ:

17. Стор. 103

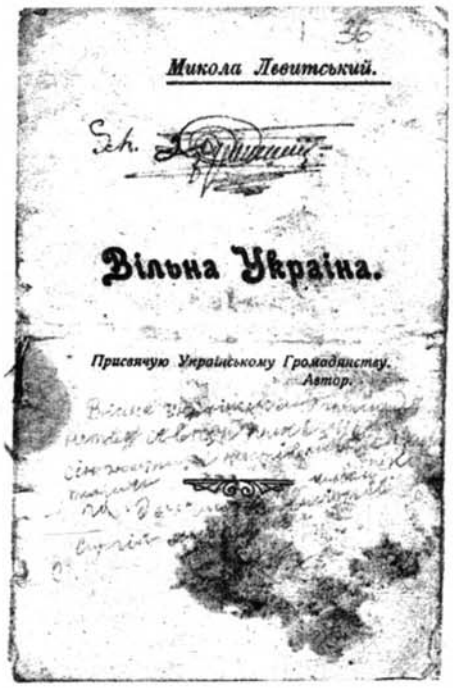

Микола Левитський.

Вільна Україна.

Присвячую Українському Громадянству.
Автор.

17. Стор. 36

Що треба-ж,
Й вона-ж як
В неволі не б;
На се-ж монопо

Про те-ж неначе й зав,
Що воля—та це ж не г.
На волю всі ж право здобу
Ну й лошка ж ця „брацькая" с

Ото-ж розділили й народи,
Людей мов, на панство і „хлопів":
Народам-панам, бач, свобода:
Про націі-ж „хлопські" й не клопіт.

Ми-ж довго стогнали, сиділи
В проклятім московськім капкані
Та муку велику терпіли,
Вели-ж нас..., як пса на аркані.

Знущались над нами, як хтіли,
Та рідне слово душили,
Бо слово-ж-велике се діло!
Святий все огонь той тушили.

Од нас і Христа вже-ж ховають,
На рідній щоб мові й не чули,
Святе Письмо одбирають.
Хоч плач, як згадаєш минулі!

Заглянеш в історію нашу,—
Одна ж тільки мука пекельна,
Водай не дивиться!.. Що часу
Рве душу та ту[illegible]

17. Стор. 36/15

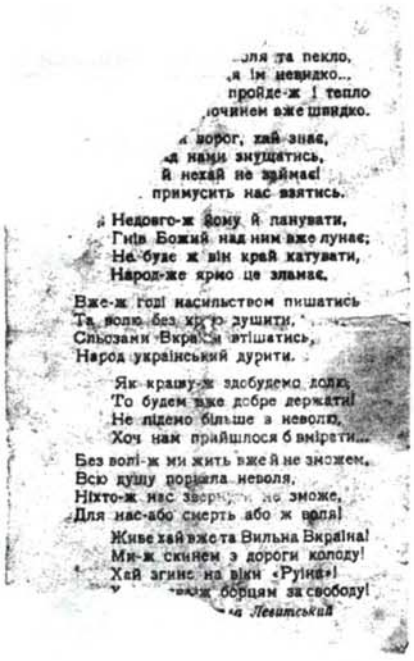

...ля та пекло,
...я їм невидко...
пройде-ж і тепло
...очинем вже швидко.

...ворог, хай знає,
...ми знущатись,
й нехай не займає!
примусить нас взятись.

Недовго-ж йому й панувати,
Гнів Божий над ним вже лунає;
Не буде ж він край катувати,
Народ-же кріпо це зламає.

Вже-ж годі насильством пишатись
Та волю без кр...ю душити,
Сльозами Вкра...и втішатись,
Народ український дурити.

Як кращу-ж здобудемо долю,
То будем вже добре держати!
Не підемо більше в неволю,
Хоч нам прийшлося б вмірати...

Без волі-ж ми жить вже й не зможем,
Всю душу порвала неволя,
Ніхто-ж нас зверну... не зможе,
Для нас-або смерть або ж воля!

Живе хай вже та Вільна Вкраїна!
Ми-ж скинем з дороги колоду!
Хай згине на віки «Руїна»!
У ...ежж борцям за свободу!

...а Левитський

17. Стор. 36/16

ВСЕУКРАИНСКОМУ ЦЕНТРАЛЬНОМУ ИСПОЛНИТЕЛЬНОМУ КОМИТЕТУ.

По доверенности 53-х домохозяев Краснокаменского Земельного Общества, Черкасского района, Золотоношского округа, Полтавской губернии, и за себя лично Руфь Остаповой ГАВРИШЕНКО по делу о незаконном отобрании у них земли

З А Я В Л Е Н И Е.-

9-го Мая с.г. нами была принесена жалоба на имя ВУЦИК'а по поводу неправильного решения Золотоношской Окрсмсудкоммуны от 8/П-24г. и определения Полтавской Губсмсудкоммуны от 31/П -24г., каковая жалоба нами была записана на приемах Председателя ВУЦИК'а под № 3630.

В этой жалобе мы указывали с одной стороны на то, что хотя по нашей жалобе в порядке надзора было заведено производство под № 1065 в Особой Коллегии Высшего Контроля по земспорам, наша жалоба вовсе не была рассмотрена и все дело неправильно было прек-

17. Стор. 44

ращено производством Прокуратурой Республики, а не Особой Коллегией Высшего Контроля, а с другой стороны на то, что большинство из нас должны быть отнесены к середнякам, вовсе не подпадающим под действие закона от 11/IX-23г., и что Окрземсудкомиссия совершенно незаконно и неправильно применила к нам трудовые нормы оставления земли не по Полтавской губ., а по б. Кременчугской губернии, в нарушение п. 2 закона от 11/IX-23г. так как Золотоношский округ / уезд / лишь в течение года с небольшим входил в упраздненную затем Кременчугскую губернию.

Согласно же трудовых норм от Полтавской губернии/ приказ № 41 /- у значительного большинства из нас никаких излишков земли не имеется, а у некоторых из нас могло быть отобрано лишь по 2 - 3 дес. не более.

Согласно состоявшемуся постановлению Малого Президиума ВУЦИ от 2-го Июня с.г. ознаменованная наша жалоба была оставлена без последствий, при чем нам не были сообщены мотивы постановления.

Желая дополнить нашу жалобу от 9/У с.г. новыми данными и, вызываясь на постановления IX Всеукраинского С'езда Советов о под-

17. Стор. 44

ТЕАТР ім. ШЕВЧЕНКА.

ПЛАТНА

АНСАБЛЬ РОСІЙСЬКОЇ ДРАМИ ТА КОМЕДІЇ

за худ. керівництвом ШЕФТЕЛЯ Н. Д.

і голов. режисерством БОРІСОВА Б. І.

ПРОГРАМА:

Афиногенов—

Волчья тропа

Драма в 4 действиях

Действующие лица:

Орлов Владимир Петрович	Войнович В. В.
Ольга Кленова его жена	Давидова Р. А.
Нелин зав архива	Скорлато П. П
Уралов член Окружкома	Пальмин А. И.
Филин бывший краском теперь беспартийный сотрудник архива	Борисов Б О
Слетов Николай	Эйвин Э. Д.
Хандрин Илья	Камфрод А Ф
Ставескер Валентин петрович	Демченко А А
Даша работница у Орловых	Де-Лазари А К

Постановка головрежис. Борисова Б. И.
Ведет пьесу Качанов С. Я.
Худ. рукоп. Шефтель Н. Д.
Глав. реж. Борисов Б. И.
Администратор Райский А. З.
Зав. мон. частью Каргин П. А.
Художник Орловский Г. В.

Окрліт № 150 Держдрук. Черкаси

17. Стор. 97

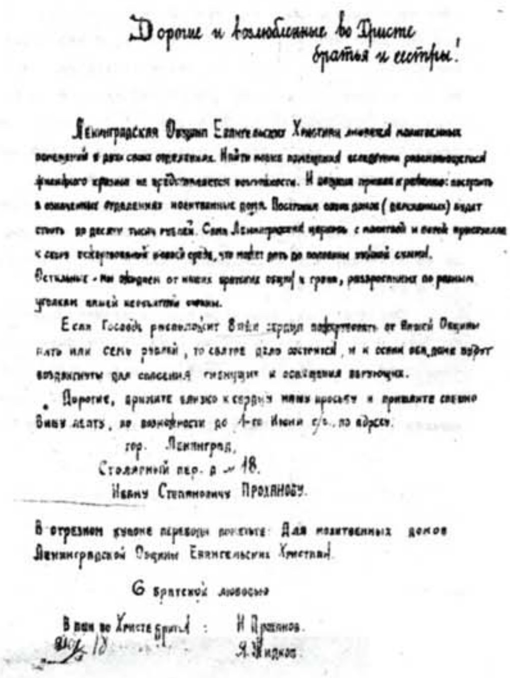

Дорогие и возлюбленные во Христе
братья и сестры!

Ленинградская Община Евангельских Христиан лишена молитвенных помещений в двух своих отделениях. Найти новых помещений вследствие [illegible] жилищного кризиса не представляется возможности. И община пришла к решению: построить в означенных отделениях молитвенные дома. Постройка одного дома (деревянного) будет стоить до десяти тысяч рублей. Сама Ленинградская церковь с молитвой и верой приступила к сбору пожертвований в своей среде, что может дать до половины требуемой суммы.
Остальные — мы ожидаем от наших братских общин и групп, разбросанных по разным уголкам нашей необъятной страны.

Если Господь расположит Ваше сердце пожертвовать от Вашей Общины пять или семь рублей, то святое дело состоится, и к осени оба дома будут воздвигнуты для спасения гибнущих и освящения верующих.

Дорогие, примите близко к сердцу нашу просьбу и пришлите свою лепту, по возможности до 1-го Июня с/г., по адресу:

гор. Ленинград,
Столярный пер. д. № 18.
Ивану Степановичу Проханову.

В отрезном купоне перевода пишите: Для молитвенных домов Ленинградской Общины Евангельских Христиан.

С братской любовью

Ваши во Христе братья: И. Проханов.
Я. Жидков.

18. Стор. 37

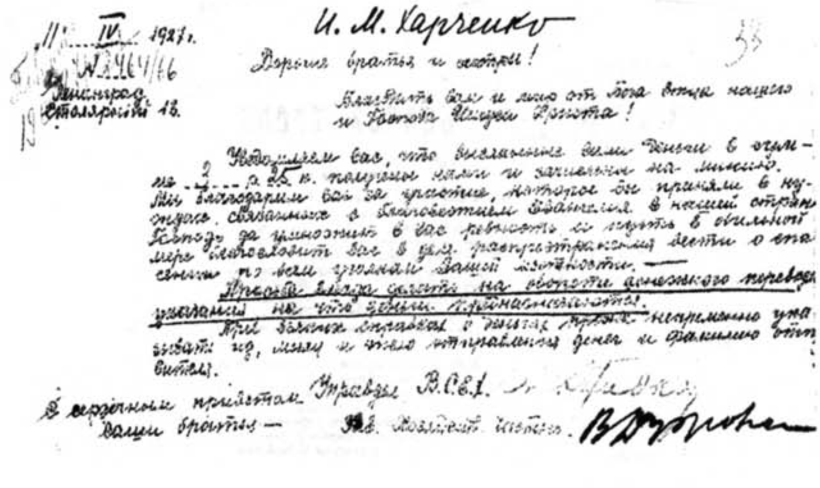

11. IV. 1927 г.
№ 464/66
Ленинград
Столярный 18.

И. М. Харченко

Дорогие братья и сестры!

Благодать вам и мир от Бога Отца нашего и Господа Иисуса Христа!

Уведомляем вас, что высланные вами деньги в сумме 2 р. 25 к. получены нами и зачислены на [illegible]. Мы благодарим вас за участие, которое вы приняли в нуждах, связанных с благовестием Евангелия в нашей стране. Господь да умножит в вас ревность [illegible] и в обильной мере благословит вас в деле распространения вести о спасении по всем уголкам Вашей местности. —

Просьба всегда писать на обороте денежного перевода, указывая на что деньги предназначаются.

При всяких справках о деньгах просим непременно указывать №, месяц и число отправления денег и фамилию отправителя.

С сердечным приветом
Ваши братья — Управление В.С.Е.Х. [illegible]
Член Коллегии [illegible]

18. Стор. 38

18. Стор. 47

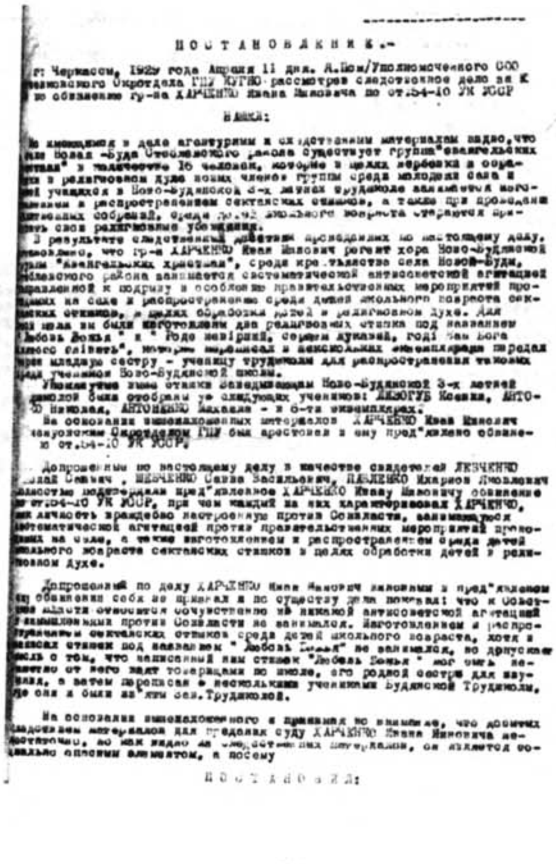

ПОСТАНОВЛЕНИЕ.-

г. Черкассы, 1929 года Апреля 11 дня. А.Пом/Уполномоченного СОО [illegible] Окротдела ГПУ УССР рассмотрев следственное дело за № [illegible] по обвинению гр-на ХАРЧЕНКО Ивана Михайловича по ст.54-10 УК УССР

НАШЕЛ:

По имеющимся в деле агентурным и следственным материалам видно, что [illegible] Новая-Буда Смелянского района существует группа "евангельских христиан" в количестве 16 человек, которые в целях вербовки и [illegible] в религиозном духе новых членов группы среди молодежи села и [illegible] учащихся в Ново-Будянской 3-х летней трудшколе занимаются изготовлением и распространением сектантских стишков, а также при проведении [illegible] собраний, среди детей школьного возраста стараются [illegible] свои религиозные убеждения.

В результате следственных действий проведенных по настоящему делу, [illegible], что гр-н ХАРЧЕНКО Иван Михайлович регент хора Ново-Будянской [illegible] "евангельских христиан", среди крестьянства села Новой-Буды, Смелянского района занимается систематической антисоветской агитацией направленной к подрыву и особенно правительственных мероприятий проводимых на селе и распространением среди детей школьного возраста сектантских стишков, в целях обработки детей в религиозном духе. Для [illegible] им были изготовлены два религиозных стишка под названием "Любовь Божья" и "Годе невірний, серцем лукавий, годі вже Бога [illegible] слівить", которые переписал в нескольких экземплярах передал [illegible] младшую сестру - ученицу трудшколы для распространения таковых среди учеников Ново-Будянской школы.

Упомянутые выше стишки Заведующим Ново-Будянской 3-х летней школой были отобраны у следующих учеников: [illegible] Ксении, АНТО[illegible] Николая, АНТОНЕНКО Михаила - в 6-ти экземплярах.

На основании вышеизложенных материалов ХАРЧЕНКО Иван Михайлович [illegible] Окротделом ГПУ был арестован и ему пред'явлено обвинение по ст.54-10 УК УССР.

Допрошенные по настоящему делу в качестве свидетелей [illegible] [illegible], ШЕВЧЕНКО Савва Васильевич, ПАВЛЕНКО Иларион [illegible] полностью подтвердили пред'явленное ХАРЧЕНКО Ивану Михайловичу обвинение по ст.54-10 УК УССР, при чем каждый из них характеризовал ХАРЧЕНКО, как личность враждебно настроенную против Соввласти, занимающуюся систематической агитацией против правительственных мероприятий проводимых на селе, а также изготовлением и распространением среди детей школьного возраста сектантских стишков в целях обработки детей в религиозном духе.

Допрошенный по делу ХАРЧЕНКО Иван Михайлович виновным в пред'явленном ему обвинении себя не признал и по существу дела показал: что к Советской власти относится сочувственно и никакой антисоветской агитацией [illegible] против Соввласти не занимался. Изготовлением и распространением сектантских стишков среди детей школьного возраста, хотя и [illegible] стишок под названием "Любовь Божья" не занимался, но допускает мысль о том, что написанный им стишок "Любовь Божья" мог быть [illegible] от него взят товарищами по школе, его родной сестры для изучения, а затем переписан в нескольких учениками Будянской Трудшколы, где они и были из'яты Зав.Трудшколой.

На основании вышеизложенного и принимая во внимание, что добытых следствием материалов для предания суду ХАРЧЕНКО Ивана Михайловича недостаточно, но как видно из следственных материалов, он является социально опасным элементом, а посему

ПОСТАНОВИЛ:

18. Стор. 48

- 2 -

лишенного права голоса, как состоящего на иждивении Петлюровского агента-своего отца, украинца, подданства УССР АДМИНИСТРАТИВНОЙ высылки и заключения в конц-лагерь сроком на 3 года.

СПРАВКА: Гр-н ХАРЧЕНКО Иван Минович содержиться под стражей в Шевченковском Допре и перечислен за Особсовещанием при Коллегии ГПУ УССР.

Изготовленные ХАРЧЕНКО сектанские стишки находятся при деле в отдельном пакете.

П/Уполномоченного ССО / КУГНО/

" Согласен" Нач. ССО / ПАСТЕЛЬНЯК/

" Утверждаю" Нач. Окротдела ГПУ / ГЛАДКОВ/

18. Стор. 49

ГПУ-УСРР. ШЕВЧЕНКІВСЬКИЙ Окружний Відділ при ОКРИСПОВКОМІ. | Г.П.У.-У.С.С.Р. ШЕВЧЕНКОВСКИЙ Окружной Отдел при ОКРИСПОВКОМЕ

27/IX-дня 1929 г.

№ 569965

г. Черкасс. | г. Черкассы

2-е Отд.-РСЧ.Д.Ж-17 Лит."А". 50

На Ж.-086464

НАЧ. УСО ГПУ УССР.
Копии: ОПР ОГПУ и
НАЧ.ГУБОТДЕЛА ГПУ.-
г.г.Харьков,Москва,Самара.

Об а/в ХАРЧЕНКО И.

Шевченковский Окротдел ГПУ сообщает, что лишенный права проживания минус-6,согласно постановления Особого Совещания при Коллегии ОГПУ от 26 июля-с.г.,ХАРЧЕНКО Иван Минович своим местожительством избрал Самарскую губернию,куда выбыл 21/IX-с.г. при удостоверении Ж-569836 с обязательной явкой на регистрацию,вышедшим в Самарский Губотдел ГПУ,г.Самара,не позже 30/IX-с.г.

Губотдел ГПУ-Самара-прибытие ХАРЧЕНКО И.М.просьба подтвердить.-

Нач.Окротдела ГПУ /Гладков/

вр.и.д. Нач. 2-го Отд. /Шаповалов/

19. Стор. 50

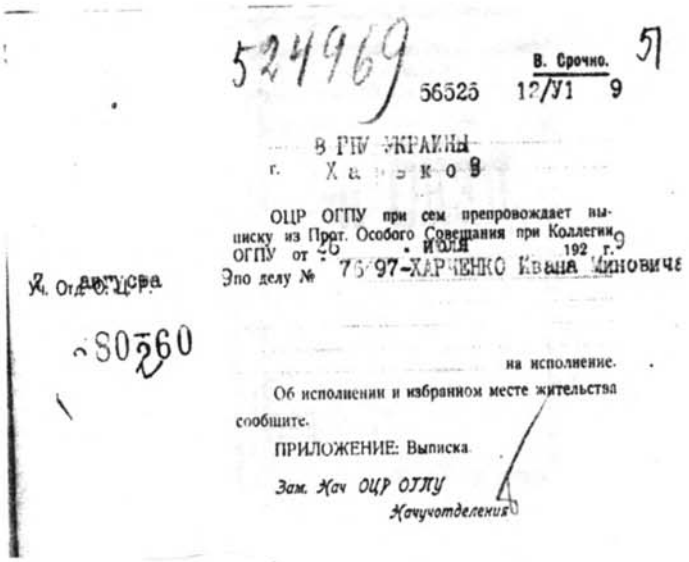

524969 51

В. Срочно.

56525 12/УI 9

В ГПУ УКРАИНЫ

г. Харьков

ОЦР ОГПУ при сем препровождает выписку из Прот. Особого Совещания при Коллегии ОГПУ от 26 июля 1929 г. по делу № 76497-ХАРЧЕНКО Ивана Миновича

Уч. Отд. О.Ц.Р. 7 августа

80260

на исполнение.

Об исполнении и избранном месте жительства сообщите.

ПРИЛОЖЕНИЕ: Выписка.

Зам. Нач ОЦР ОГПУ

Начучотделения

18. Стор. 51

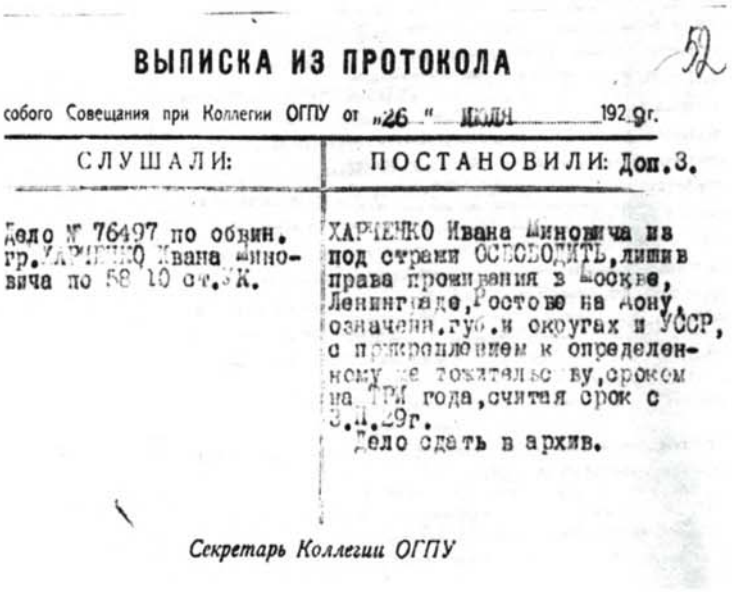

52

ВЫПИСКА ИЗ ПРОТОКОЛА

собого Совещания при Коллегии ОГПУ от „26" ИЮЛЯ 1929 г.

СЛУШАЛИ:	ПОСТАНОВИЛИ: Доп.3.
Дело № 76497 по обвин. гр. ХАРЧЕНКО Ивана Миновича по 58 10 ст. УК.	ХАРЧЕНКО Ивана Миновича из под стражи ОСВОБОДИТЬ, лишив права проживания в Москве, Ленинграде, Ростове на Дону, означенн. губ. и округах и УССР, с прикреплением к определенному же тожительству, сроком на ТРИ года, считая срок с 3.II.29г. Дело сдать в архив.

Секретарь Коллегии ОГПУ

18. Стор. 52

ОБ'ЕДИНЕННОЕ ГОСУДАРСТВЕННОЕ ПОЛИТИЧЕСКОЕ УПРАВЛЕНИЕ

ДЕЛО №

По обвинению гр.

Начато 192 г.

Окончено 192 г.

На листах

Архивн. №

19. Стор. 1

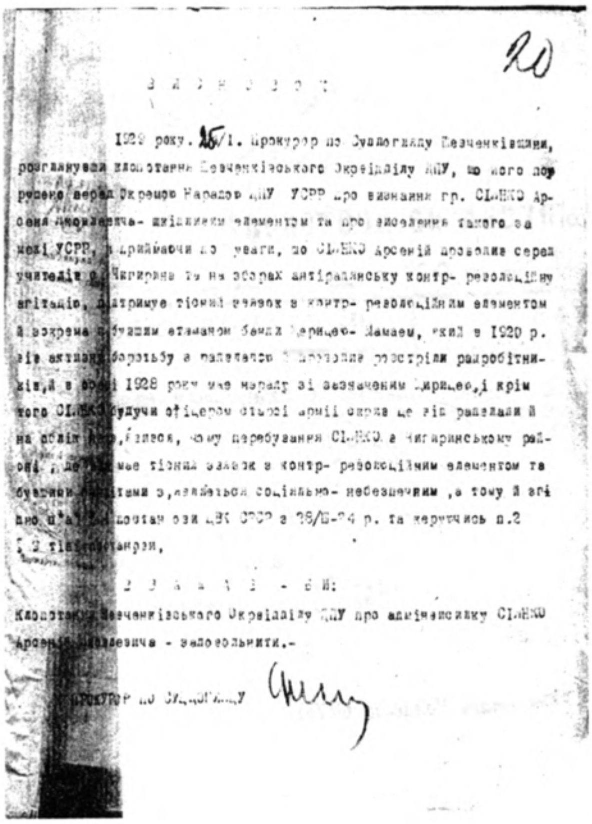

20

З А К Л Ю Ч Е Н Н Я

1929 року. 25/I. Прокурор по Судаглагляду Шевченківщини, розглянувши клопотання Шевченківського Окрвідділу ДПУ, що його доручено перед Окрсесією Нарадою ДПУ УСРР про визнання гр. СІЛЕНКО Арсенія [illegible]вича- шкідливим елементом та про виселення такого за межі УСРР, приймаючи до уваги, що СІЛЕНКО Арсеній проводив серед учителів с. Чигирина та на зборах антирадянську контр- революційну агітацію, підтримує тісний звязок з контр- революційним елементом й зокрема з бувшим отаманом банди Чериццо- Мамаем, який в 1920 р. вів активну боротьбу з радянською [illegible] розстріли робітників, й в [illegible] 1928 року мав нараду зі зазначеним Чериццо, і крім того СІЛЕНКО будучи офіцером старої армії скрив це від радянської влади й на облік [illegible], [illegible], тому перебування СІЛЕНКО в Чигиринському районі, [illegible] має тісний звязок з контр- революційним елементом та бувшими [illegible]тами з,являється соціально- небезпечним, а тому й згідно п. [illegible] постанови ЦВК СРСР з 28/III-24 р. та керуючись п.2 [illegible] тієї постанови,

З А К Л Ю Ч Е Н Н Я:

Клопотання Шевченківського Окрвідділу ДПУ про адмінвисилку СІЛЕНКО Арсенія [illegible]вича - задовольнити.-

Прокурор по Судаглагляду [signature]

19. Стор. 20

ГОСУДАРСТВЕННОЕ ПОЛИТИЧЕСКОЕ УПРАВЛЕНИЕ

СТРОГО СЕКРЕТНО

СБОРНИК № 1

ПОКАЗАНИЙ ПО ДЕЛУ
ПОЛЬСКОЙ ДИВЕРСИОННО-ПОВСТАНЧЕСКОЙ
ШПИОНСКОЙ ОРГАНИЗАЦИИ НА УКРАИНЕ

№№ №

Колич. стр.

20. Стор. 1

229

20. Стор. 229

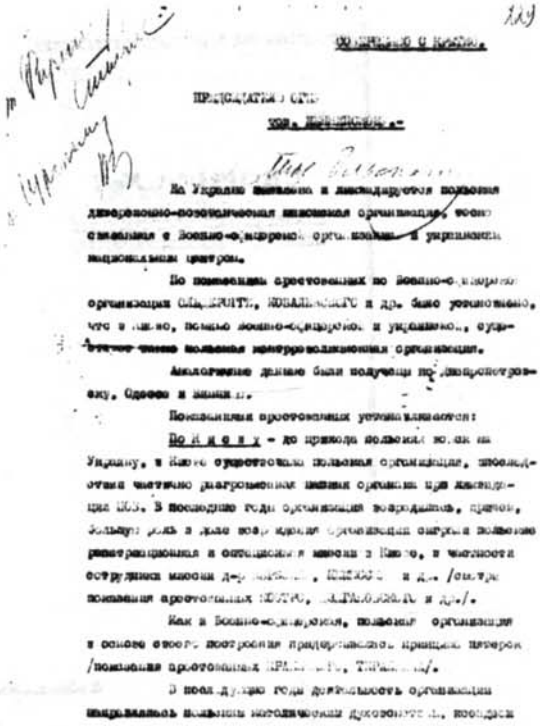

20. Стор. 229

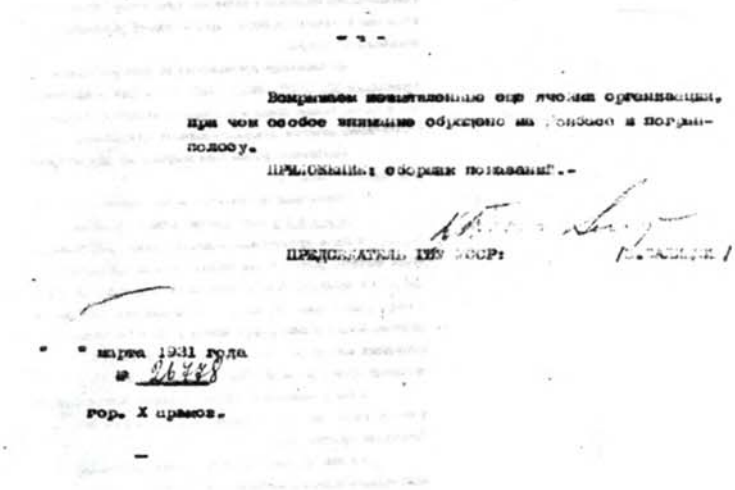

20. Стор. 232

ИЗВЕЩЕНИЕ

21. Стор. 35

21. Стор. 35 (зворот)

ОБВИНИТЕЛЬНОЕ
ЗАКЛЮЧЕНИЕ

Дело „ПРИШЕЛЕЦ"

22. Стор. 181а

По делу №-208, по обвинению гр. ГОРБАРЕНКО Сергея Николаевича, в действиях, предусм. ст. 54-10 УК-УССР.

Из имеющихся при деле агентурных данных видно, что ГОРБАРЕНКО Сергей Николаевич, будучи священником украинской церкви в с. Христиновке, систематически проводит к-р агитацию против мероприятий Совласти, для какой цели использовывал религиозные и национальные предрассудки верующей массы, за что в прошлом привлекался к ответственности, в настоящее время он продолжает те-же действия и в частности в годовщину ~~[illegible]~~ смерти Тараса Шевченко 11-го марта с.г., он устроил торжественное богослужение, так называем. панихиду, по окончании которой, выступил с проповедью, в которой доказывал верующим о значении Тараса Шевченко для самостоятельности Украины, его отношении к религии, ненависти к евреям и кацапам и т.д. Эти данные и послужили основанием к привлечению его к ответственности по ст. 54-10 УК-УССР.

Произведенным по сему поводу предварительным следствием- установлено, что ГОРБАРЕНКО 10-го марта, в воскресение, по окончании службы, предупредил верующих о том, что 11 марта им будет отслужена торжественная панихида по случаю годовщины смерти Тараса Шевченко. После совершения религиозных обрядов 11 марта, ГОРБАРЕНКО выступил с проповедью, в которой обрисовал Шевченко, как "щирого украинца", ненавидевшего жидов и кацапов, за что он фактически и сидел в тюрьме. /6-10, 16, 17/.

Допрошенный по настоящему делу в качестве обвиняемого ГОРБАРЕНКО Сергей Николаевич, показал, что он священствует с 1921г. Будучи священником с. Верхнячки, он привлекался к ответственности за побуждение детей к выполнению религиозных обрядов, но дело было прекращено. В Христиновке он находится с конца 1924г. и с 1928г. состоит благовестником Христиновского района. Будучи таковым, он, по заданию Окрцеррады, покрыл задолженность приходов больше чем на 100%, что в день смерти Шевченко он по своей инициативе выполнял религиозные обряды, заранее предупредив о том верующих. По окончании он выступил с проповедью, в которой охарактеризовал Шевченко и его значение для самостоятельности Украины, но что об отношении его к евреям и кацапам он ничего не говорил. Вообще, в своих проповедях, политических моментов он никогда не затрагивал. При проведении правительством компании по украинизации, он говорил о том, что славяне навязывают им российскую речь, но что сейчас украинизация проводится, как государственный язык. Останавливаясь на исторических данных, он доказывал верующим о том, что когда-то турки за пользование украинским языком выкалывали украинцам глаза.

Рассматривая настоящее положение украинской церкви, он характеризует ее как политическое движение, т.к. в рядах УАПЦ имеется бывшее офицерство, дворянство и другой антисоветский элемент, который использовывает верующую массу против Советской Власти. В основу своей проповеди, по случаю годовщины смерти Шевченко, он взял один из журналов, издаваемый УАПЦ в г. Киеве. -/Л.д. 12-14, 18/.-

Принимая во внимание, что имеющимися, как агентурными, следственными а также и допросом обвиняемого, данными, установлено, что ГОРБАРЕНКО систематически разжигает национальные чувства верующих, направленные против мероприятий Совласти, а посему, учитывая социальную опасность дальнейшего пребывания ГОРБАРЕНКО в пределах УССР и руководствуясь постановлениями ВУЦИКа от 17/XI-23г. и ЦИК"а СССР от 28/III-24г., а также заключением по настоящему делу Уманского Окрпрокурора -

П О Л А Г А Л - Б Ы :-

Прекращенное следственным производством дело за №208 по обвинению гр-на ГОРБАРЕНКО Сергея Николаевича, рожден. 1901г., происходящего из крестьян с. Камянече, подвысокского р-на, Умокруга, украинец, под. УССР, со средним образованием, служить религиозн. культа - священник-автокефалист, беспартийный, привлекался к ответственности в 1927г. за проведение антисов. агитации, дело было прекращено за недоказанностью, прожив. в с. Христиновке, Умокруга, - в действиях, предусм. ст. 54-10 УК-УССР - направить в Особсовещание при Коллегии ГПУ-УССР с ходатайством о применении к гр. ГОРБАРЕНКО С.Н. админвысылки из пределов УССР.

Содержащегося под стражей ГОРБАРЕНКО перечислить содержанием за Особсовещанием при Коллегии ГПУ УССР и из под стражи не освобождать.

СПРАВКА: Вещдоков по делу нет. При деле 1 пакет с 3 фотокарточками, актом ------- недосвидетельствования, справкой о правах гр-ства и по 3 копии постановлений о привлеч. в кач. обвин., об избр. меры пресечен., и обвинительного заключения.-

Обвинительное заключение составлено 18 мая 1929г.

СТ. УПОЛНОМОЧЕННЫЙ 1 ОТДЕЛЕНИЯ /АРБУТСКИЙ/

ОГЛАСЕН: НАЧ 1 ОТ. /ДЕНАУ/ УТВЕРЖДАЮ: НАЧ ООГПУ /ЛХВИЦ/

23. Стор. 25

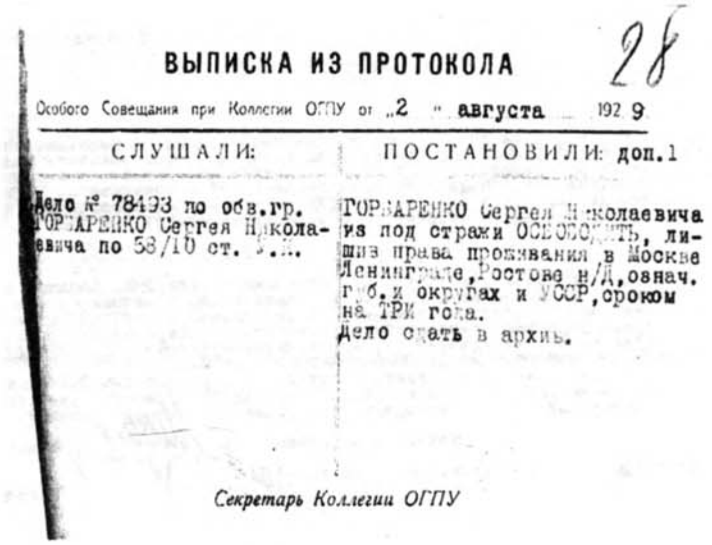

ВЫПИСКА ИЗ ПРОТОКОЛА 28

Особого Совещания при Коллегии ОГПУ от „2" августа 1929

СЛУШАЛИ:	ПОСТАНОВИЛИ: доп.1
Дело № 78493 по обв. гр. ГОРБАРЕНКО Сергея Николаевича по 58/10 ст. У.К.	ГОРБАРЕНКО Сергея Николаевича из под стражи ОСВОБОДИТЬ, лишив права проживания в Москве Ленинграде, Ростове н/Д, означ. губ. и округах и УССР, сроком на ТРИ года. Дело сдать в архив.

Секретарь Коллегии ОГПУ

23. Стор. 28

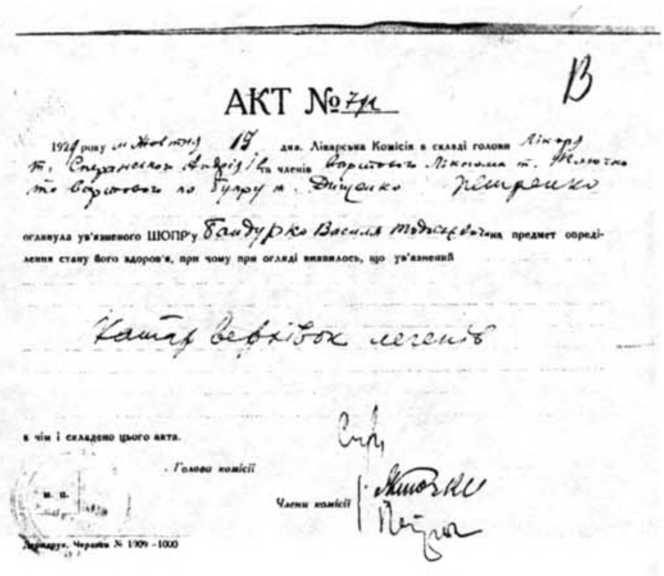

АКТ №

192 року 18 дня. Лікарська Комісія в складі голови ... та членів ...

оглянула ув'язненого ШОПРу Бандурко Василя ... предмет опреділення стану його здоров'я, при чому при огляді виявилось, що ув'язнений

Катар верхівок легенів

в чім і складено цього акта.

Голова комісії

Члени комісії

24. Стор. 13

14

По следделу К-389.

П О С Т А Н О В Л Е Н И Е.

1929г., октября дня. Я, Нач.2-го отделения Шевченковского окротдела ГПУ-КУШКВ, рассмотрев материалы следственного дела № К-389 по обвинению гр. БАНДУРКО Василия Федосеевича в совершении преступления, предусмотренных ст.54-10 УК и принимая во внимание, что для предания суду гр. БАНДУРКО Василия Федосеевича нет достаточных данных, а еповому, руководствуясь ст.197,ч.2 УПК,

П О С Т А Н О В И Л:

Следственное дело К-389 по обвинению гр.БАНДУРКО Василия Федосеевича, родившегося в 1893г., в с.Васильково,Шполянского р-на,Шевченковского округа,занимающегося хлебопашеством,по профессии хлебороба,украинца, беспартийного, лишенного избирательных прав, малограмотного, несудимостого, крестьянина-кулака - НАПРАВИТЬ ШЕВЧЕНКОВСКОМУ ОКРПРОКУРОРУ НА П Р Е К Р А Щ Е Н И Е.

Одновременно возбудить ходатайство перед Особым Совещанием при Коллегии ГПУ УССР о применении к гр.БАНДУРКО Василию Федосеевичу заключения его в концлагерь, как социально-опасный элемент.

Нач.2-го отделения /Якушев/

ТВЕРЖДАЮ" Вр.и.д.Нач.окротдела ГПУ /Пастельняк/

24. Стор. 14

19

Выписка из протокола

Особого Совещания при Коллегии ОГПУ от 18 " Января 1930 г.

СЛУШАЛИ:	ПОСТАНОВИЛИ: доп.1.
Дело № 94383 по обв.гр. БАНДУРКО Василия Феодосьевича по 58/10 ст.УК.	БАНДУРКО Василия Феодосьевича выслать через ПП ОГПУ в Северный край, сроком на ТРИ года, считая срок с 3/X-29г. Дело сдать в архив.-

Секретарь Коллегии ОГПУ

24. Стор. 19

УРСР — НКО

КИЇВСЬКИЙ ПЕДАГОГІЧНИЙ ІНСТИТУТ ім. О. М. ГОРЬКОГО

(ВІДДІЛ ПІДВИЩЕННЯ КВАЛІФІКАЦІЇ УЧИТЕЛІВ)

ЗАЛІКОВА КНИЖКА № 1639

Прізвище, ім'я, по батькові

Факультет

Вступив (переведений) на 1 курс

Особистий підпис студента

25. Стор 106а

25. Стор. 106

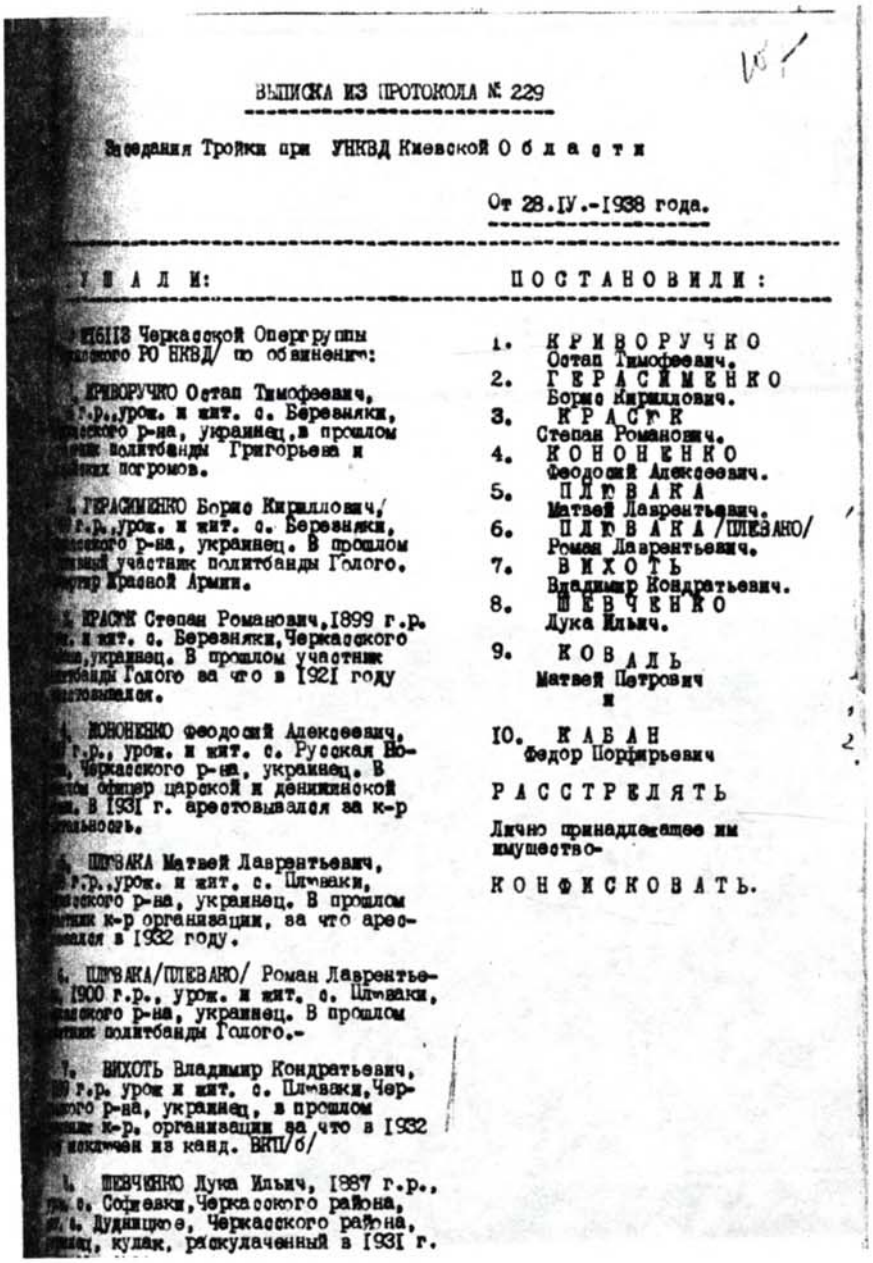

ВЫПИСКА ИЗ ПРОТОКОЛА № 229

Заседания Тройки при УНКВД Киевской Области

От 28.IУ.-1938 года.

У Ш А Л И:	П О С Т А Н О В И Л И :
[illegible]16113 Черкасской Опергруппы [illegible]ского РО НКВД/ по обвинению:	1. К Р И В О Р У Ч К О Остап Тимофеевич.
[illegible] КРИВОРУЧКО Остап Тимофеевич, [illegible] г.р., урож. и жит. с. Березняки, [illegible]ского р-на, украинец, в прошлом [illegible] политбанды Григорьева и [illegible]ских погромов.	2. Г Е Р А С И М Е Н К О Борис Кириллович.
[illegible] ГЕРАСИМЕНКО Борис Кириллович, [illegible] г.р., урож. и жит. с. Березняки, [illegible]ского р-на, украинец. В прошлом [illegible] участник политбанды Голого. [illegible]тир Красной Армии.	3. К Р А С Ю К Степан Романович.
[illegible] КРАСЮК Степан Романович, 1899 г.р. [illegible] и жит. с. Березняки, Черкасского [illegible], украинец. В прошлом участник [illegible]тбанды Голого за что в 1921 году [illegible]стовывался.	4. К О Н О Н Е Н К О Феодосий Алексеевич.
[illegible] КОНОНЕНКО Феодосий Алексеевич, [illegible] г.р., урож. и жит. с. Русская Но[illegible], Черкасского р-на, украинец. В [illegible] офицер царской и деникинской [illegible]. В 1931 г. арестовывался за к-р [illegible]льность.	5. П Л Ю В А К А Матвей Лаврентьевич.
[illegible] ПЛЮВАКА Матвей Лаврентьевич, [illegible] г.р., урож. и жит. с. Плюваки, [illegible]ского р-на, украинец. В прошлом [illegible]ник к-р организации, за что арес[illegible]вался в 1932 году.	6. П Л Ю В А К А /ПЛЕВАКО/ Роман Лаврентьевич.
[illegible] ПЛЮВАКА/ПЛЕВАКО/ Роман Лаврентье[illegible], 1900 г.р., урож. и жит. с. Плюваки, [illegible]ского р-на, украинец. В прошлом [illegible]ник политбанды Голого.-	7. В И Х О Т Ь Владимир Кондратьевич.
[illegible] ВИХОТЬ Владимир Кондратьевич, [illegible] г.р. урож и жит. с. Плюваки, Чер[illegible]ского р-на, украинец, в прошлом [illegible] к-р. организации за что в 1932 [illegible] исключен из канд. ВКП/б/	8. Ш Е В Ч Е Н К О Дука Ильич.
[illegible] ШЕВЧЕНКО Дука Ильич, 1887 г.р., [illegible] с. Софиевки, Черкасского района, [illegible] с. Дудницкое, Черкасского района, [illegible], кулак, раскулаченный в 1931 г.	9. К О В А Л Ь Матвей Петрович и
	10. К А Б А Н Федор Порфирьевич
	Р А С С Т Р Е Л Я Т Ь
	Лично принадлежащее им имущество-
	К О Н Ф И С К О В А Т Ь.

25. Стор. 107

2.- 108

9. КОВАЛЬ Матвей Петрович, 1889 г.р., урож. и жит. с. Шелепуха, Черкасского района, украинец. В прошлом активный участник политбанды Голого. В 1933 г. арестовывался за принадлежность к к-р. организации.

10. КАБАН Федор Порфирьевич, 1883 г.р., урож. с. Демки, Ирклиевского р-на, жит. гор. Черкассы, Киев. области, украинец, кулак, раскулаченный.

С подлинным верно:
Секретарь Тройки УНКВД
По Киевской Области. /АЛЬТЗИЦЕР/

25. Стор. 108

10

Выписка из протокола № 120

Особого Совещания при Народном Комиссаре Внутренних Дел СССР

от 7 сентября 1940 г.

СЛУШАЛИ	ПОСТАНОВИЛИ
43. Дело №-1171/00 НКВД СССР по обв. ЧЕПУРНОЙ Гаврила Андреевича, 1901 г.р., урож. Киевской обл., Черкасского района, с. Ломоватое, уклонен. гр-н СССР, б/парт., до плена красноармеец 13 машинодорожного батальона.	ЧЕПУРНОГО Гаврилу Андреевича, за сдачу в плен бедофиннам без оказания сопротивления заключить в исправительно-трудовой лагерь сроком на ПЯТЬ лет, считая срок с 22 августа 1940 года.

Нач. Секретариата Особого Совещания при Народном Комиссаре Внутренних Дел СССР

26. Стор. 10

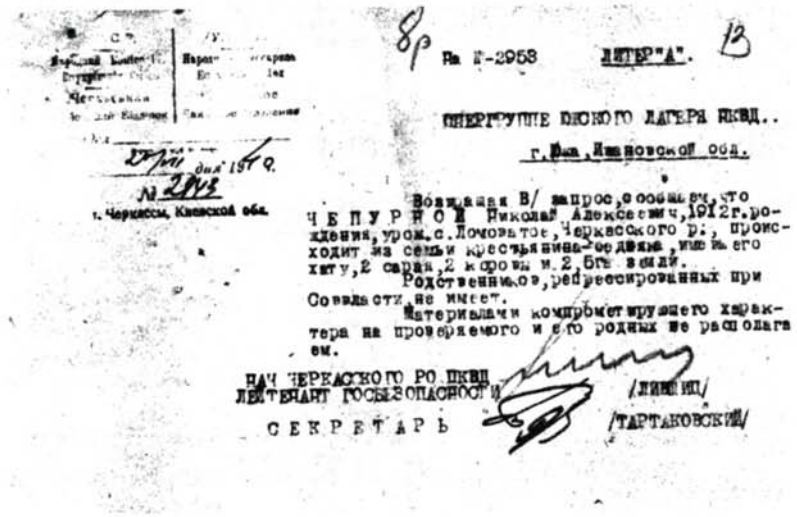

8р

№ 2953 ЛИТЕР "А". 13

ОПЕРГРУППЕ ЮЖНОГО ЛАГЕРЯ НКВД..

г. Юша, Ивановской обл.

27/VII дня 1940 г.

№ 2943

г. Черкассы, Киевской обл.

Возвращая В/ запрос, сообщаем, что ЧЕПУРНОЙ Николай Алексеевич, 1912 г. рождения, урож. с. Ломоватое, Черкасского р., происходит из семьи крестьянина-бедняка, имеющего хату, 2 сарая, 2 коровы и 2,5 га земли.

Родственников, репрессированных при Совласти, не имеет.

Материалами компрометирующего характера на проверяемого и его родных не располагаем.

НАЧ ЧЕРКАССКОГО РО НКВД
ЛЕЙТЕНАНТ ГОСБЕЗОПАСНОСТИ /ЛИШИЦ/

СЕКРЕТАРЬ /ТАРТАКОВСКИЙ/

26. Стор. 13

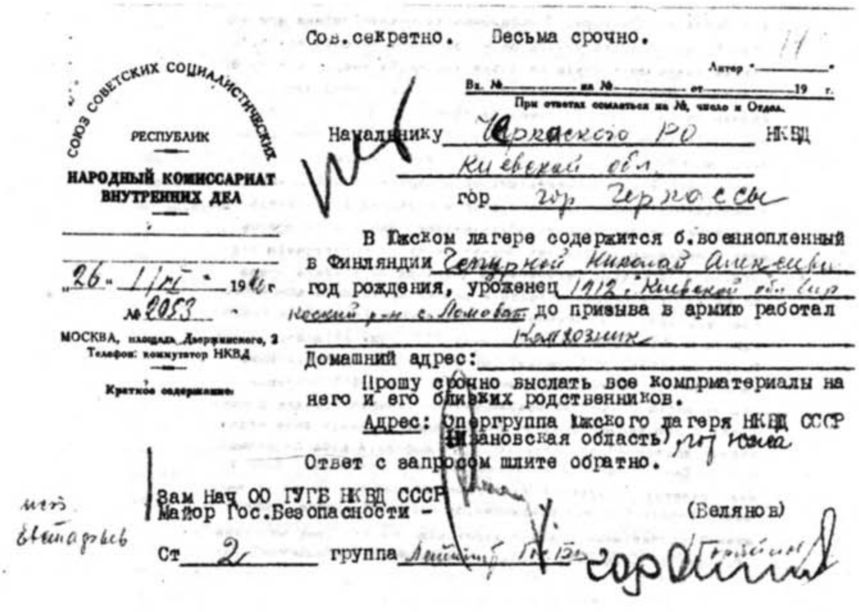

Сов.секретно. Весьма срочно.

Литер "____"

Вх. № ____ на № ____ от ____ 19 г.

При ответах ссылаться на №, число и Отдел.

СОЮЗ СОВЕТСКИХ СОЦИАЛИСТИЧЕСКИХ РЕСПУБЛИК

НАРОДНЫЙ КОМИССАРИАТ ВНУТРЕННИХ ДЕЛ

„26" І/ІІІ 1940 г

№ 2053

МОСКВА, площадь Дзержинского, 2

Телефон: коммутатор НКВД

Краткое содержание:

Начальнику Черкасского РО НКВД
Киевской обл.
гор. гор. Черкассы

В Южском лагере содержится б.военнопленный в Финляндии Чепурной Николай Алексеевич год рождения, уроженец 1912 г. Киевской обл. Черкасский р-н с. Ломоват до призыва в армию работал колхозник

Домашний адрес:

Прошу срочно выслать все компрматериалы на него и его близких родственников.

Адрес: Опергруппа Южского лагеря НКВД СССР Ивановская область, гор. Южа

Ответ с запросом шлите обратно.

Зам Нач ОО ГУГБ НКВД СССР
Майор Гос.Безопасности - (Белянов)

Ст 2 группа [illegible]

26. Стор. 14

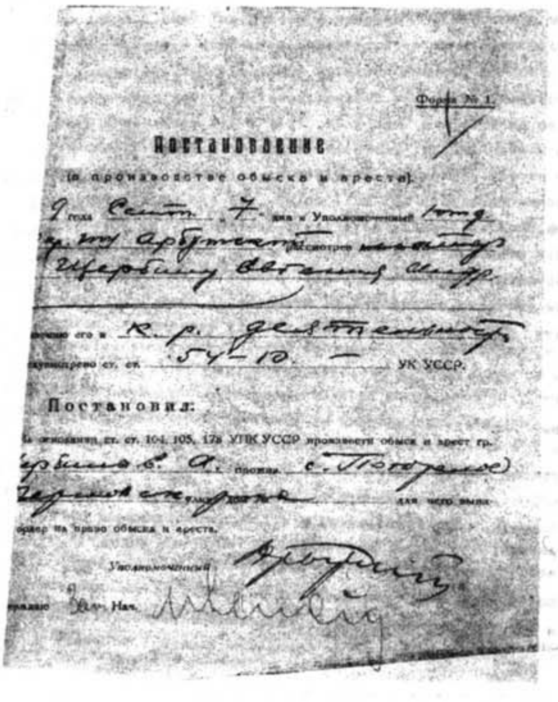

Форма № 1.

ПОСТАНОВЛЕНИЕ

(о производстве обыска и ареста).

19 года Сент. 7 дня я Уполномоченный [illegible] Арбузов [illegible] Щербину Евгения Алекс.

обвиняемого в к.р. деятельности

преступление ст. ст. 54-10 УК УССР.

Постановил:

В изъятие ст. ст. 104, 105, 178 УПК УССР произвести обыск и арест гр. Щербины Е. А. прожив. с. [illegible] Черкасского района для чего выдать ордер на право обыска и ареста.

Уполномоченный [illegible]

Зам. Нач. [illegible]

27. Стор. 1

14

вам, Василія і Нестора. З забороною священнослужіння цим осо
бам Ви не згадуєте чомусь що митрополита Антонія та ін. На
вашій, видно цю історію не добре знаєте. Що значить нічого ф
взагалі про "вилоння" благодаті Св. Духа через писання ф
відповідного паперу |діється благодать Св. Духа покладенням
рук і молитвою церкви, а "вилиється" як?| А вище питання:нащо
чином єпископи Російської церкви могли 21 жовтня в 1921 р.
заборонити в священнослужінні та відлучати від Української
Автокефальної Церкви її членів? Що-ж морально і канонично
Українська Церква весь час була автокефальною, хіба хто-сь
може довести, що Українська Церква втратила автокефалію від
того, що в 1686 році Московський патріарх Яким купив право
на ню за "три сорока соболей и двести червоних" в допомогою
паши турецького? Фактично-ж автокефальною Українська Право
славна Церква стала ще з 5 травня 1920 року згідно ухвали
Всеукраїнської Православної Церковної Ради. А коли Ваші
теперішні єпископи відцурались автокефальної Української
церкви на її соборі 14 жовтня устами екзарха Михаїла і не
пішли з нею, так це вина не Української Церкви, а вина єпи-
скопів згідно 40 пр. Лаодикійського собору. А хіба це перший
раз, що Українська Церква залишилась без єпископів? Хіба та
ких моментів не було? А Берестейський собор. От же на пе-
рекір Вашому баханню, твердження, що собор 14 жовтня вдано-
вивший відповідним каноном хіротонію перших двох єпископів
Василія і Нестора-не дорвав ~~[illegible]~~ Ва-

27. Стор. 14

"трещит и валится". "Затрещит и повалится" Ваше і ваших од
нодумців твердження, що висвячення церковним рукопокладенням
двох обраних з священників на єпископів Всеукраїнським
Православним Церковним Собором, хоть воно було священносо-
борне во ім'я Отця і Сина і Св. Духа і для здійснення волі
голови церкви Ісуса Христа-не дійсне, коли краще ознайоми-
тесь з життям церкви перших віків. Що не завжди переводилось
висвячення єпископів згідно I ап. пр., так про це свідчать:
| проф. Болотов "Лекції по історії древней церкві" Петерб.
910 рік сторінка 456-457, де приводиться свідчення Ієроні-
ма і Євтихія, що в Олександрійській церкві до 240 року пре-
світери вибирали та ставили на єпископа. 2| проф. Спаський
історія догматических двіжений в Епоху вселенських собо-
рів" I т. Серг. посад 1906 рік ст. 138-139 теж рівні свідчен
я про це приводить. А от і Діяння Св. ап. 13 гл. 1-4, 14 г
23 і 27 ст., I Тимоф. 4, 14. Ви скажете: "так то були св.
апостоли", але тут клали руки не апостоли і на апостолів, а
церква. А от Григорій Чудотворець, що теж був поставлений
з єпископа без рукопокладення по установленому чину і не
по I ап. пр. |заочно|, бо був за три дні від єп. Федима в мо-
мент вислати, і був благодатний з нього єпископ, цей же того
чудотворець |Чет-Мін. 17 листопада|. От бачите, що практика
древньої церкви була і така, що відрізнялась від ап. пр.
А коли ми примушені були один раз вернутись до тої практи-
ки для набуття перших єпископів, встановивши відповідний ка-
нон, то Ви тепер кричите, що ми самосвяти, липківці, неправо-

27. Стор. 14 (продовження)

20

думаю і Вам, стає ясно, що помиляються послідувателі історичного матеріялізму, які намагаються довести, що дух визначається суспільним буттям. От не ображайтесь, а прослідіть до кінця моє спостереження. За часів перебування Павла Алепського в Либаві-Якові, Теплицького району 8 верст від Краснопілля, Ваш предок був українець, вживав виключно українську мову. За часів Юнові-Смогоржевського, та протоієрея Івана Строцького теж українську мову вживали, і хіба тільки в стосунках з шляхтою вживали польську мову. Значить, походження Ваше цілком українське від народження, і від самого прорізання зубів до цього часу питалися і питаєтесь українськими харчами. Про це здихання і "вытекающие от сюда последствия" весь час проходить в українському повітрі (ставки, вишневі садки, "українські ночі"). Так би мовити, матеріяльне буття (тіло) цілком українське, а дух руський-надмуханий "колоколовом, кієвлянином, подобієй впливає на матерію; хоть і високо організовану. Ото настояща причина, що і у Вас самих і в ваших перехвіях процес українізації гальмується, а не іствує на УАПЦ. Проф. Чучмарів, зав. лабор. психофізіології та Рефлексології українського державного Психоневрологічного Інституту і всі матеріялісти марксисти висувають догму, що психологія є функція високоорганізованої матерії. Матеріялісти за приводом Бухарина визнають, що це істина незаперечна. А от їхня історія з Вашою українізацією заставляє цю догму "тріщать" бо вона доводить, що дух істнує незалежно від матерії і ви

27. Стор. 20

впливає на неї. Нарешті, настоюю на тому, що всі Ваші твердження як в "Світі" так і в листах до мене не мають під собою грунту, хоть і обставляєте їх канонами і цитатами із св. письма. З цих самих канонів колись Російська церква зробила кайдани для Української церкви, а тому, що "сіє зданіє було збудовано на пєсце", то от як вітер буйний дмухнів, так кайдани й "затрещали". А проф. Тітлінову до слів жалко цих кайданів (але що поробиш?) і тому то не може канонічно обгрунтувати обновленчеську сінодальну церкву, а тільки "ікономічно" (необхідністю для блага церкви) див. Християнин 1923 г. №2-3. Але що там проф. Тітлінов, хоть він і дома в церковному праві. От Ви, о. Дмитро, ні наші не сумніваєтесь в канонічності і в єднанні тільки через сінодальну обновленчеську церкву з вселенською церквою. Тому то і ставите "вехи" заблудшим. Але коли покинули стару славянську Тихонівську церкву і я пішли в обновленчеську сінодальну, то це значить, що і Ви помітили тягар цих кайданів і не хочете в них жити, та й пішли разом з прогресивним духовенством, аби не "утонуть", коли почули, що кайдани "трещать". І розумно зробили. Ні, а на щот "вех" для мене — прошу не турбуватись: до Вашого обновленчеського берега не піду ні по "мостику" ні по "вехам". А коли у мене була надія, що Ви приєднаєтесь до нас, як прогресивний, то для мене вже ясно, що для якої церкви Ви, о. Дмитро, не придатні: заїла Вас закваска книжників і фарисеїв, чи то пак "культурно-политических деятелей" з святійшого сіноду. Відю

27. Стор. 20 (продовження)

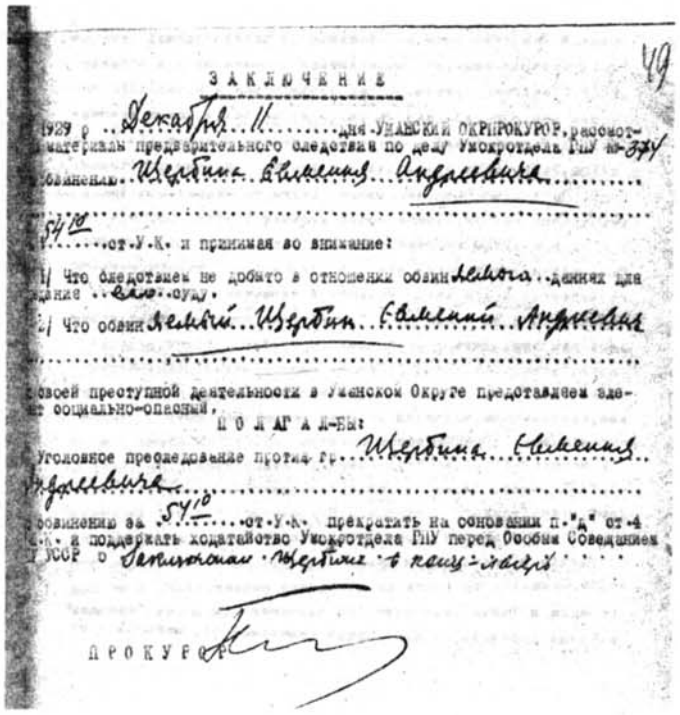

49

ЗАКЛЮЧЕНИЕ

1929 г. Декабря 11 дня УМАНСКИЙ ОКРПРОКУРОР, рассмотрев материалы предварительного следствия по делу Умокротдела ГПУ № 374 по обвинению Щербина Евмения Андреевича

54/10 ст. У.К. и принимая во внимание:

1/ Что следствием не добыто в отношении обвин. земли данных для сдачи его суду.

2/ Что обвин. земли Щербин Евмений Андреевич

по своей преступной деятельности в Уманском Округе представляем элемент социально-опасный.

ПОЛАГАЛ-БЫ:

Уголовное преследование против гр. Щербина Евмения Андреевича

по обвинению за 54/10 ст. У.К. прекратить на основании п. "д" ст. 4 У.К. и поддержать ходатайство Умокротдела ГПУ перед Особым Совещанием ГПУ УССР о заключении Щербина в конц-лагерь

ПРОКУРОР

27. Стор. 49

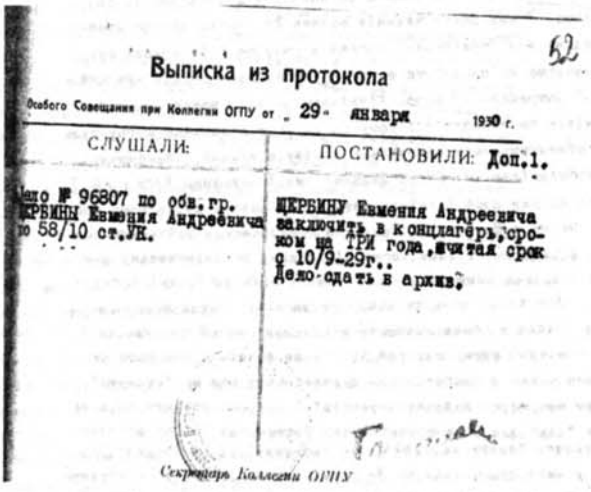

52

Выписка из протокола

Особого Совещания при Коллегии ОГПУ от 29 января 1930 г.

СЛУШАЛИ:	ПОСТАНОВИЛИ: Доп.1.
Дело № 96807 по обв. гр. ЩЕРБИНЫ Евмения Андреевича по 58/10 ст. УК.	ЩЕРБИНУ Евмения Андреевича заключить в концлагерь, сроком на ТРИ года, считая срок с 10/9-29г.. Дело сдать в архив.

Секретарь Коллегии ОГПУ

27. Стор. 52

79

В период коллективизации БЛОНСКИЙ проявлял исключительно контрреволюционную активность, в 1933-34 годах писал чехословацкой и китайской секциям коминтерна контрреволюционные провокационные информации об "ужасах голода на Украине", и просил принять меры, выражая недоверие компартии.

В 1933 году БЛОНСКИЙ, выступая на собрании членов профсоюза медсантруд, по адресу союза высказал следующее:

> "Что Вы нам замазываете глаза, кого Вы хотите сделать дурным. Скажите прямо правду, - мы дожились до того, что стали жадными к куску хлеба. Мы голодны, голы и босы, зачем нам агитация - это все неправда"...

В том же году, в одной из бесед с членом профсоюза медсантруд ЧЕРНОБЫЛЬСКИМ и СИНЯЙСКОЙ заявил:

> "Что получаешь, кому служишь, кого защищаешь, уже пора всюду правду говорить. Довольно быть дураками и верить вранью. Ерунда, всего сидел один раз, другой, третий посижу, еще и четвертый, но то, что я сказал, это верно и многие на моей стороне".

Возмущаясь репрессиями, которыми подвергаются враги народа, БЛОНСКИЙ неоднократно в беседах с агентом "ИКС" доказывал, что арестам подвергаются невинные люди и что он -

> "ничего не понимает, был в Цхалтубе, там встретился с врачем, которого содержали в тюрьме три года и только потому, что он разговаривал по-украински...

28. Стор. 79

80

Была сослана по делу СВУ Зав. местным шевченковским музеем, я с ней беседовал и оказывается, что она ни с кем не переписывалась и не знает, за что она пострадала".

/Аг. донесение от 14.VI-1939 года/.

БЛОНСКИЙ, возмущаясь арестом врага народа ЗАТОНСКОГО, рассказывал агенту, что он лично был знаком с ЗАТОНСКИМ, что -

"Знает хорошо ЗАТОНСКОГО, человек он толковый, с высшим образованием, боролся со СКРИПНИКОМ, выступал против ВИННИЧЕНКО. Не могу понять, как он оказался в рядах врагов народа".

17.VII-1939 года агент "ИКС" сообщает о националистической деятельности БЛОНСКОГО. В разговоре об украинском языке высказал следующее:

"Как можно издеваться над родным языком. В газете "Комуніст" пишут "История ВКП(б)" написана чудовою мовою, а в переводе на русский язык это значит - странным языком. Когда уже кончится эта вакханалия с изъятием слов. Печатают одну грамматику, потом другую, изменяют историческое развитие украинского языка, но он возьмет свое...

Не могу понять, как можно выбросить из истории украинской литературы таких писателей, как ВИННИЧЕНКО и др...

Возьмите Толстого, его произведения идеологически невыдержаны, в Толстой не изъят; возьмите Пушкина "Евгений Онегин", что там почерпнет рабочий класс, а также произведения таких, как КУЛИК, МИКИТЕНКО, произведения которых выдержаны - сейчас изъяты... Как носились с МИКИТЕНКО - было время, что изу-

28. Стор. 80

81

шего драматурга не было"...

Делясь с агентом "ИКС", 18.УП-1939 года БЛОНСКИЙ также проявлял свои украинские националистические взгляды, заявляя:

"Если хочешь быть интернационалистом, люби одну нацию, к которой ты принадлежишь, будь ее патриотом...
Вот Вы берите читайте произведения на украинском языке, сколько прекрасного, многогранного в нашем родном языке"...

БЛОНСКИЙ, беседуя с агентом "ИКС" о международных событиях, сказал:

"Вы читали в "Последних известиях", что нашего болгарского посланника об"явили вне закона, как изменника Советской власти, не захотел он возвращаться в СССР. А возьмите ЛИТВИНОВА - пошел в отставку, купил виллу где-то в Италии и в СССР так же не хочет возвращаться. Очевидно, им ситуация международных взаимоотношений и планы подготовки к войне виднее".

20 сентября 1939 года по поводу решения правительства о переходе границы и помощи нашим братьям - украинцам и белоруссам, БЛОНСКИЙ иронически сказал:

"Мы чужой земли не хотим - интересно, как события развернулись, идем в соглашение с Германией - или нет?"

По агентурным данным, БЛОНСКИЙ не прекратил своей контрреволюционной деятельности, а про-

28. Стор. 81

82

должает систематически заниматься антисоветской пропагандой, клеветой и распространением провокационных слухов, дискредитирующих политику партии и правительства.

ЗАМ.НАЧАЛЬНИКА ОБЛУПРАВЛЕНИЯ
СТАРШИЙ ЛЕЙТЕНАНТ ГОСБЕЗОПАСНОСТИ / МАРЧЕНКО /

НАЧАЛЬНИК СЛЕДСТВЕННОЙ ЧАСТИ
КАПИТАН ГОСБЕЗОПАСНОСТИ / ЛАМБКИН /

29.XII-1989 года
г. Киев

28. Стор. 82

29. Стор. 110

Комуністична партія (більшовиків) України

ЗВЕНИГОРОДСЬКИЙ РАЙОНОВИЙ ПАРТІЙНИЙ КОМІТЕТ

м. Звенигородка, Київської Області

№ _____ 24 Квітня 1938 р.

В и т я г
З протоколу № 21 засідання Бюро Звенигородського Райпарткому
від 22 Квітня 1938 року.

I. Про членів партії СУПРУНА. Доп. т. Рейдер.

Виступили: т.т. Бабіч, Гнатенко, Супрун, Марченко
Троп.

I. За зв'язок з ворогами народу, Котленко, Новіков, Косой, Щербина і інші.
За перебування на засміченність апарату Сільгоспостачання куркульським і контрреволюційним елементом.
За покривання шкідницьких актів в системі сільгоспостачання.
За незаконну охорону і утайку від органів НКВС аброї Супрунка Петра Семеновича, народження 1895 р., Україна, селянина, члена партії з 1919 р. п/к № С7II350 з членів партії виключити.
Матеріали про Супрунка передати слідчим органам.

СЕКРЕТАР РІК: / Т Р О П /.

30. Стор. 137

СОВЕРШЕННО СЕКРЕТНО.

А К Т.

г. Киев. 1933 года, Марта "29" дня, в 1 час. 10 мин.

Мы, нижеподписавшиеся Комендант Киевского Областного Отдела ГПУ тов. Воробьев, Ответственный Дежурный по КОО ГПУ тов. Левин и Прокурор тов. Гринев составили настоящий акт в том, что на основании предписания Нач. Киевского Областного Отдела ГПУ от 28/III-33 г., согласно выписки из протокола Заседания Судебной Тройки при Коллегии ГПУ УССР от 17/III-33 г. и отношения ГПУ УССР от 22/III-33 г. за №-213166,- в помещении Киевского Областного Отдела ГПУ приведен в исполнение приговор над осужденными к ВМСЗ - Р А С С Т Р Е Л У:

1. ГОЛУБЕНКО Феодосием Ивановичем, 1890 г.р. ур. с.Бабанки;
2. КАЧУРОЙ Сергеем Евтихиевичем, 1896 г.р. из с.Бабанки;
3. ПЕТЛЕВАННЫМ Антоном Семеновичем, 1894 г. из с.Бабанки;
4. МАЛЫМ Денисом Исидоровичем, 1893 г.р.ур. с.Аполянки;
5. КОЧУБЕЕМ Кондратом Ермиловичем, 1873 г.р. ур.Коржевой-Кут;
6. КАПЕЛЮШНЫМ Иосифом Ивановичем, 1885 г.р.ур.с.Бабанки;
7. БАРАНОМ Фомой Назаровичем, 1899 г.р. ур. с.Вышнеполье;
8. ПАЦЮКОМ Яковом Алексеевичем, 190[illegible] г.р.ур. с.Бабанки;
9. ~~РАДИОНОВЫМ Исааком Емельяновичем, 1890 г.р.ур.с.Бабанки;~~
10. ПРУДКУСОМ Порфирием Игнатьевичем, 1896 г.р. с.Гроздево;
11. КРАВЦОМ Радионом Федоровичем, 190[illegible] г.р. ур.с.Бабанки;
12. ПИЧКУРОЙ Каленником Спиридоновичем, 1887 г.р. ур.с.Бабанки;
13. БУРБЕЛО Емельяном Матвеевичем, 1875 г.р. ур. с.Бабанки;
14. ПИЧКУРОЙ Марком Кондратьевичем, 1899 г.р. ур. с.Бабанки;
15. БУРМАЧЕНКО Капитоном Васильевичем, 1899 г.р.ур.с.Цвинарки.

В 2 час. 25 мин. трупы преданы земле согласно установленных правил.

Настоящий акт составлен в 3-х экземплярах.-

Вычеркнутому „радионовым исааком Емельяновичем" - Верить

КОМЕНДАНТ КОО ГПУ [signature] / Воробьев /

ОТВЕТ ДЕЖУРНЫЙ ПО КОО ГПУ [signature] / Левин /

П Р О К У Р О Р [signature] / Гринев /

31. Стор. 582

СОВЕРШЕННО СЕКРЕТНО.

А К Т .

г. Киев. 1933 года Марта „30“ дня, в 1 час. 30 мин.

Мы, нижеподписавшиеся Комендант Киевского Областного Отдела ГПУ тов. Воробьев Ответственный Дежурный по Киев. Облотделу ГПУ тов. Шайкевич и Прокурор тов. Шапиевич составили настоящий акт в том, что на основании предписания Начальника Киевского Областного Отдела ГПУ от 29/III-1933 г., согласно выписки из протокола Заседания Судебной Тройки при Коллегии ГПУ УССР от 17/[illegible] и отношения ГПУ УССР от 23/III-1933 года за №-[illegible]5166,- в помещении Киев. ОблОтдела ГПУ приведен в исполнение приговор над осужденными к ВЫСШ- Р А С С Т Р Е Л У:

~~1. СОЙКО Алексеем Илларионовичем, [illegible] г.р. ур. с.[illegible] [illegible] р-на;~~

2. ШЕВЧУКОМ Григорием Васильевичем, [illegible] ур. с.[illegible], того-же р-на;

3. [illegible]ОМ Устином Карповичем, 1887 г.р. ур. с.[illegible], того-же р-на;

4. БЕЗНОСИКОМ Василием Степановичем, [illegible] г.р. ур. с.Христиновки, того-же р-на;

5. [illegible]ОМ Дмитрием Федоровичем, [illegible] г.р. ур. с.Христиновки, того-же р-на;

6. [illegible]ОМ Петром Порфирьевичем, [illegible] г.р. ур. м. [illegible];

7. ЗЛАС[illegible]ОМ Михаилом [illegible]тьевичем, [illegible] г.р. ур. с.[illegible], Христиновского р-на;

8. КОСЬМИНЫМ Антоном Антоновичем, [illegible] г.р. ур. с.Христиновки, того-же р-на;

9. КРАВЦОМ Петром Афанасьевичем, [illegible] г.р. ур. с.Притики, Христиновского р-на;

10. [illegible] Александром Степановичем, [illegible] г.р. ур. с.Христиновки, того-же р-на;

11. КРАВЧУКОМ [illegible] Петровичем, [illegible] г.р. ур. с.Христиновки, того-же р-на;

12. [illegible] Федотом Васильевичем, 1887 г.р. ур. с.[illegible], Городищенского р-на;

/ / /

31. Стор. 589

32. Стор. 256

32. Стор. 260

ДОВІДНИК
до ілюстративного матеріалу, взятого з кримінальних справ, які зберігаються в Державному архіві Черкаської області /фонд Р - 5625, оп. І/

1. Спр. 492 - Храбана Григорія Юхимовича, заст. директора учительського інституту м. Умань.
   - Із протоколу допиту 9.-10.09.1938 р. /стор. 57, 58/.
   - Витяг із протоколу Особливої Наради НКВС від 5.10.1938 р. /стор. 130/.
   - Із постанови про реабілітацію Президії Черкаського обл. суду від 26.02.1955 р.
2. Спр. 493, т. 2 - із постанови про повторний арешт Храбана Григорія Юхимовича від 17.01.1957 р. /стор. 143, 144/.
   - Виписка із протоколу №34 Особливої Наради при міністрі державної безпеки СРСР від 29.07.1950 р. /стор. 189/.
3. Спр. 1575 - Довганя Григорія Назаровича, голови колгоспу, с. Попівка Звенигородського р-ну.
   - Постанова на арешт /стор. 12/.
   - Характеристика /стор. 181/.
4. Спр. 1577 - Грищенка Данила Йосиповича /всього 33 чол./ мешканців с. Попівка Звенигородського р-ну.
   - Звинувачуваний висновок /стор. 186, 196/.
   - Виписка із протоколу засідання Трійки УНКВС від 19. 03. 1938 р. /стор. 197 - 200/.
   - Виписка із акту про виконання вироку /стор. 201/.
5. Спр. 1578, т. 4 - про реабілітацію Грищенка Д.І. та ін. /всього 33 чол./
   - Заключення по архівно-слідчій справі управління КДБ по Черкаській обл. від 29.07.1957 р. /стор. 93, 104/.
   - Визначення військового трибуналу Київського військового округу про реабілітацію Грищенка Д.Й. від 18.09.57 р. /стор. 121, т. 24/
   - Довідка про реабілітацію /стор. 239/.
6. Спр. 1602 – Зайферта Григорія Адамовича, завуча Смілянської школи ФЗН.
   - Витяг із листа дружини Зайферт Надії Андріївни наркому М.І. Єжову /стор. 64, 65/.
   - Лист М.І. Єжову від Зайферт Н. А. /стор. 120/.
7. Спр. 1623,- Ковтуна Івана Максимовича та ін. /всього 40 чол./ мешканців Драбівського р-ну.
   - Із протоколу допиту слідчого Дубова В. І. від 01.03.1956 р. який у 30-х роках фальсифікував справи селян Драбівського р-ну /стор. 130/.
   - Із протоколу допиту 14.03.1956 р. Брюховецького В.В., колишнього нач. Золотоніської міжрайоперслід. групи /стор. 142/.
   - Із акту експертизи про фальсифікацію підписів звинувачуваних /стор. 158, 159/.
   - Із постанови про призначення графічної експертизи про фальсифікацію підписів /стор. 162/.
   - Із довідки ОК МВС УРСР про місце перебування слідчих, які фальсифікували в 30-х роках справи 40 мешканців Драбівського р-ну /стор. 307/.
8. Спр. 1628 - Забаровського Антона Ілійовича, контролера Корсунського Держбанку.
   - Реч. доказ - особиста книжка червоноармійця /стор. 16/.
9. Спр. 1631 - Звержховського Стефана Станіславовича, рахівника, жителя с. Завалля Монастирищенського р-ну.
   - Звинувачувальний акт /стор. 20/.
   - Акт про розстріл /стор. 22/.
   - Вказівка про початок слідства про реабілітацію в 1956 р. /стор. 24/.
10. Спр. 1634 - Зелинського Франца Войпеховича, слюсаря Смілянського машбудзаводу.
    - Протокол допиту 23.05.1957 р. майстра Смілянського машзаводу Вовченка Володимира Прохоровича про фальсифікацію справи Зелінського Ф.В. /стор. 50, 51/.
11. Спр. 1638 - Мантаг Валентини Едуардівни, мешканки м. Черкаси.
    - Постанова про арешт /стор. 1/.

- Виписка з протоколу Особливої наради при НКВС СРСР від 16.12.1937 р. /стор. 24/.
- Із протоколу допиту свідка Козак М. 3. від 28.12.1939 р. /стор. 3І зв./.
-Із протоколу допиту свідка Орлова М. М. про фальсифікацію справи Мантаг /стор. 32 зв., 33/.

12. Спр. 1565 - Ярич Вільгельміни Михайлівни, мешканки м. Монастирище.
- Реч. Доказ - газ. «Вінницькі Вісті», №70 від 16. 09. 1943 р. - оголошення про злочин НКВС у Вінниці /стор. 30 зв./.
- Фото Ярич В. М. /стор. 36/.

13. спр. 1572 - Поліщука Прокопа Федосійовича, мешкання с. Княжа Монастирищенського р-ну.
- Реч. доказ - особисті документи Поліщука П. Ф. /стор. 22, 24, 26, 27, 28/.

14. Спр. 1684 - Ткача Архипа Аврамовича, мешканця с.Червона Слобода Черкаського р-ну.
- Характеристика /стор. 7/.

15. Спр. 1683 - Киба Федора Маркевича, священнослужителя м. Черкаси.
- Постанова на арешт /стор. 2/.
- Витяг із звинувачувального висновку /стор. 22/.
- Акт про розстріл /стор. 25/.

16. Спр. 1886 - Бродського Миколи Михайловича, мешкання м. Жашкова.
- Ордер на арешт /стор. 1/.
- Витяг із звинувачувального висновку /стор. 42/.
- Виписка з протоколу Особливої колегії ОДПУ від 26.07.1929 р. /стор. 48/.

17. Спр. 1858 - Гарищенка Руфа Остаповича, мешканця с.Богодухівки Чорнобаївського р-ну.
- Реч. доказ - брошура «Вільна Україна», обкладинка і обривки з віршів /стор. 36 /15 - 16//.
- Скарга в ЦВК 54 громадян Чорнобаївського р-ну про неправильний розподіл землі /стор. 44/.
- Через нестачу паперу ДНУ використовувало для своїх потреб різні оголошення /стор. 97 зв./.
- Виписка з протоколу Особливої наради при колегії ОДНУ від 12.07.1929 р. Пошук правди завершився концтабором /стор. 103/.

18. Спр. 1816 - Харченка Івана Миновича. мешканця с.Беркозівка Канівського р-ну.
- Реч. докази, вилучені під час арешту /стор. 37, 47/.
- Постанова по звинуваченню Харченка І. М. /стор. 48, 49/.
- Переписка Шевченківського окрвідділу ДПУ /стор. 50, 51/.
- Виписка з протоколу Особливої наради при колегії ОДПУ від 26.07.1929 р. /стор. 52/.

19. Спр. 1701 - Сіянка Арсентія Яковича, .мешканця с.Тіньки Чигиринського р-ну.
- Виписка із протоколу Особливої наради при колегії ОДПУ УРСР від 23.02.1929 р. /стор. 1 а/.
- Висновок прокурора про адмінвисилку Сіянка А. Я. /стор. 20/.

20. Спр. 1937 - Ольдероге Володимира Олександровича, головвійськкерівника Київських ВНЗ.
- Титульна сторінка свідчень /стор. І/.
- З листа Балицького голови ОДПУ /стор. 229, 232 /.

21. Спр. 5124 - Балди Пилипа Назаровича, жителя с.Берестівець Уманського р-ну.
- Повідомлення про відправлення ув'язненого Балди П. Н. в північні табори /стор. 35 і зв/.

22. Спр. 3239 - Мамчія Григорія Матвійовича та ін. /всього понад 200 чол./ мешканців Уманського, Городищенського, Христинівського районів і м. Донецька.
- Обкладинка звинувачувального висновку /стор. 181 а/.

23. Спр. 1821 - Горбаренка Сергія Миколайовича, мешканця м. Христинівка.
- Звинувачувальний висновок священика УПЦ Горбаренка С. М.
- Виписка з протоколу Особливої наради при колегії ОДНУ від 02.08.1929 р. /стор. 28/.

24. Спр. 1793 - Бандурка Василя Федосійовича, мешканця с.Васильків Шполянського р-ну.
- Акт лікарської комісії в'язниці /стор. І3/.
- Постанова про припинення слідства /стор. 14/.
- Виписка з протоколу Особливої Наради при колегії ОДНУ від 18.01.1930 р. /стор. 19/.

25. Спр. 1987 - Криворучка Остапа Тимофійовича та ін. /всього 10 чол. / жителів сіл Черкаського р-ну.
- Реч. докази - залікова книжка Київського пединституту /стор. І06 а/.
- Виписка із засідання Трійки при УНКВС Київської обл. від 28.04.1938 р. /стор. 107, 108/.

26. Спр. 1750 - Чепурного Гаврила Андрійовича, жителя с.Ломовате Черкаського р-ну.

- Виписка з протоколу Особливої Наради при НКВС СРСР від 27.03.1940 р. /стор. 10/
- Запит слідчих Южського табору НКВС про компромат на. Чепурного Миколи Олексійовича /Гаврила Андрійовича/ /стор. 13, 14/.

27. Спр. 1790 - Шербини Євгена Андрійовича, мешканця с. Кіщенці Маньківського р-ну, священика.
- Постанова про арешт /стор. 1/.
- Реч. доказ - виписка з листа до о. Дмитра про переслідування релігії /стор. 14 і зв., 20/.
- Висновок прокурора по справі /стор. 49/.
- Виписка з протоколу Особливої наради ОДПУ від 29.01.1923 р. /стор. 52/.

28. Спр. 9540 - Блонського Пантелеймона Йосиповича, жителя м. Звенигородка, колишнього члена. УСДРП.
- Рапорт про протест арештованого Блонпького П.Й. на ведення слідства, і заходи слідчого щодо цього протесту /стор. 65/.
- Меморандум по справі Блонського П.Й. /стор. 79-82/.
- Фото Блонпького П. Й. /стор. 7а/.

29. Спр. 1139 - Качана Володимира Васильовича, керівника Тальнівського відділення Держбанку, колишнього члена УКП.
- Фото делегатів IV з'їзду УКП /стор. 110/.

30. Спр. 2446 - Іванченка Григорія Дмитровича та ін. /всього 26 чол./ жителів Звенигородського р-ну.
- Витяг із засідання бюро Звенигородського райпарткому від 22.04.1938 р. /стор. 137/.

31. Спр. 3231 - Скоропада Сергія Григоровича та ін. /всього 202 чол./ жителів Уманського р-ну.
- Акти про розстріл /стор. 582, 589/.

32. Спр. 2342 - Борисова Петра Борисовича, мешканця м. Сміла, інженера Смілянського цукрового заводу.
- Реч. доказ - із сімейного альбому, в т. ч. студентський знімок, серед яких немало колишніх "ворогів народу", вилученого 08.10.1950 р. /стор. 260, 268, 274, 256/.

33. Першим підняв завісу над Гулагом не Солженіцин, і навіть не І. Багряний, а вчитель із с. Текучої Уманського р-ну Георгій (Юрій) Тимофійович Карась-Галинський, опублікувавши у м. Львові в 1931 р. свої книги під псевдонімом Віталій Юрченко.

СКОРОЧЕННЯ СЛІВ

б/п – безпартійний
ВМП – вища міра покарання
ВО – військовий округ
ВС – Верховний Суд
ВВ – внутрішні війська
ВКР – відділ контррозвідки
ВТ – військовий трибунал
ВТК – виправно-трудова колонія
ВТТ – виправно-трудовий табір
в/ч – військова частина
гв. – гвардійський
ДПУ – державне політичне управління
ЗСП – запасний стрілецький полк
КД – кавалерійська дивізія
к. – колишній
КК – карний кодекс
НКВС – народний комісаріат внутрішніх справ
ОВ – окружний відділ
обл. – область
ОВО – окремий військовий округ
ОСБ – окрема стрілецька бригада
ПВР СРСР – президія Верховної ради СРСР
РВ – районний відділ
р. – рік
р. н. – рік народження
р-н – район
СД – стрілецька дивізія
СП – стрілецький полк
СК – стрілецький корпус
ТОФ – тихоокеанський флот
УМВС – управління Міністерства внутрішніх справ
ЧФ – Чорноморський флот

ЗМІСТ

А....6
Б....12
В....40
Г....52
Д....79
Е....96
Є....97
Ж....99
З....103
І....114
Й....118
К....119
Л....169
М....185
Н....211
О....222
П....230
Р....258
С....271
Т....301
У....315
Ф....318
Х....323
Ц....329
Ч....332
Ш....341
Щ....356
Ю....357
Я....359
Володимир Поліщук.
ДЕНЬ НАРОДЖЕННЯ – ДЕНЬ СМЕРТІ....366

Василь Захарченко.
БУЛА УКРАЇНКОЮ....369

Олександр Дорошенко.
ПРОФЕСОР ЖИВОПИСУ ІВАН ПАДАЛКА....371

Петро Жук
ПОЛКОВИЙ КОМІСАР РЯБОКІНЬ....376

Петро Жук.
"ХОДІМТЕ В САД, Я ПОКАЖУ ВАМ САД..."....390

Олег Шатайло.
І ЖИТТЯ МЕНІ НЕ РОЗЛЮБИТЬ....395

Світлана Кононенко.
15 ХВИЛИН – І ДОЛЯ ВИРІШЕНА....398

Ілюстративний матеріал, довідник....401

РЕАБІЛІТОВАНІ ІСТОРІЄЮ

ЧЕРКАСЬКА ОБЛАСТЬ

Книга друга

Науково-документальна серія книг

Головний редактор	*О.І. Прилуцький*
Технічний редактор	*О.В. Прилуцька*
Комп'ютерна верстка	*НВФ "Відлуння-Плюс", К.М.Коновалова*

Здано до виробництва 05.07.2002. Підписано до друку 02.12.2002.
Формат 70x100 1/16. Друк офсетний.
Гарнітура Times New Roman Cyr
Умов. друк. арк. 50,87. Обл.-вид. арк. 50,49
Вид. №118 Зам. №012 Тираж 1300 прим.

Свідоцтво Про внесення суб'єкта видавничої справи до державного реєстру видавців, виготівників і розповсюджувачів видавничої продукції.
Серія ДК № 1034 від 11.09.2002 р.

Видавництво "Відлуння-Плюс"
18000, м. Черкаси, вул. Хрещатик,195, оф.707
Тел.: (0472) 32-00-89, 45-74-26.

Лисянка
Жашків
Звенигородка
Монастирище
Маньківка
Катеринопіль
Тальне
Христинівка
Умань

МІСЦЯ, ДЕ УТРИМУВАЛИСЬ УВ'ЯЗНЕНІ ПІД ЧАС СЛІДСТВА:

а) в'язниці: Умань, Черкаси, Звенигородка (крім того, утримувалися у в'язницях Гайсина, Вінниці, Лубен, Полтави, Києва та інших міст України);

б) камери попереднього ув'язнення (КПУ) в райцентрах (крім існуючих сьогодні райцентрів Гельмязів Золотоніського р-ну, Ковалівка Драбівського р-ну, Ротмистрівка Смілянського р-ну, Мокра Калигірка Катеринопільського р-ну, Буки Маньківського р-ну, Бабанка і Ладижинка Уманського р-ну);

в) місця масових страт і поховань - Умань, Черкаси, Чигирин (1921 р.).